

黑龙江省房屋建筑和市政基础设施领域专业人员

职业能力信息

姓名：孟祥婷

性别：女

身份证号：232303199505251827

专业名称：土建施工员

序列号：0232021101084178

有效期：2023年12月31日



生成日期：2021年7月27日

黑龙江省建设行业数据开放平台查询网址：<http://219.147.76.5:7507>

促进中小企业发展

中小企业声明函（工程、服务）

本公司（联合体）郑重声明，根据《政府采购促进中小企业发展管理办法》（财库〔2020〕46号）的规定，本公司黑龙江越鼎格建筑工程有限公司（联合体）参加肇源县和平乡人民政府（单位名称）的和平乡敏子村肇源白鹅种鹅孵化一体化项目建设（项目名称）采购活动，工程的施工单位全部为符合政策要求的中小企业（或者：服务全部由符合政策要求的中小企业承接）。相关企业（含联合体中的中小企业、签订分包意向协议的中小企业）的具体情况如下：

1. 和平乡敏子村肇源白鹅种鹅孵化一体化项目建设（标的名称），属于建筑业（采购文件中明确的所属行业）；承建（承接）企业为黑龙江越鼎格建筑工程有限公司（企业名称），从业人员33人，营业收入为412.88万元，资产总额为1259.49万元，属于小型企业（中型企业、小型企业、微型企业）；

2.（标的名称），属于（采购文件中明确的所属行业）；承建（承接）企业为（企业名称），从业人员 人，营业收入为 万元，资产总额为 万元，属于（中型企业、小型企业、微型企业）；

... ..

以上企业，不属于大企业的分支机构，不存在控股股东为大企业的情形，也不存在与大企业的负责人为同一人的情形。本企业对上述声明内容的真实性负责。如有虚假，将依法承担相应责任。

企业名称（盖章）：黑龙江越鼎格建筑工程有限公司

日期：2022年9月14日

从业人员、营业收入、资产总额填报上一年度数据，无上一年度数据的新成立企业可不填报

投标报价

交易执行系统 [230622]DQRS[CS]20220002 第(1)包 2022-09-14 17:47:25



黑龙江越鼎格建筑工程有限公司 2022-09-14 17:47:25

肇源县和平乡敏字村肇源白鹅种鹅孵化一体化项目(一期工程) 工程

投 标 总 价

招 标 人: _____

工 程 名 称: _____ 肇源县和平乡敏字村肇源白鹅种鹅孵化一体化项目(一期工程)

投标总价 (小写): _____ 3410110.66

(大写): _____ 叁佰肆拾壹万零壹佰壹拾元陆角陆分

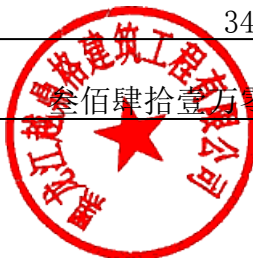

投标人: _____

(单位盖章)

法定代表人 _____

吴文芝

或其授权人: _____

(签字或盖章)

编 制 人: _____

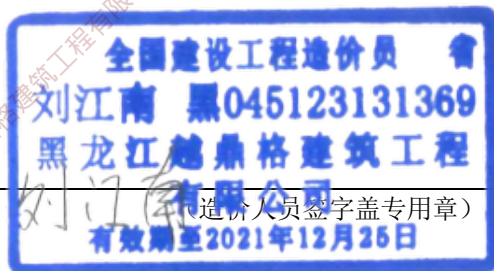

编制时间: _____ 年 月 日

总 说 明

工程名称： 肇源县和平乡敏字村肇源白鹅种鹅孵化一体化项目(一期工程)

第 1 页 共 1 页

交易执行系统 [230622]DQRS[CS]20220002 第(1)包 2022-09-14 17:47:25



黑龙江越鼎格建筑工程有限公司 2022-09-14 17:47:25

建设项目投标报价汇总表

工程名称：肇源县和平乡敏字村肇源白鹅种鹅孵化一体化项目（一期工程）

第 1 页 共 3 页

序号	单项工程名称	金额（元）	其中：（元）		
			暂估价	安全文明施工费	规费
1	肇源县和平乡敏字村肇源白鹅种鹅孵化一体化项目（一期工程）-1#工具间	7283.58		202.18	
1.1	肇源县和平乡敏字村肇源白鹅种鹅孵化一体化项目（一期工程）-1#工具间-建筑装饰工程	7283.58		202.18	
2	肇源县和平乡敏字村肇源白鹅种鹅孵化一体化项目（一期工程）-1#脱温鹅舍	438693.5		11385.59	23720.96
2.1	肇源县和平乡敏字村肇源白鹅种鹅孵化一体化项目（一期工程）-1#脱温鹅舍-建筑装饰工程	425390.88		11109.14	22695.21
2.2	肇源县和平乡敏字村肇源白鹅种鹅孵化一体化项目（一期工程）-1#脱温鹅舍-电气工程	13302.62		276.45	1025.75
3	肇源县和平乡敏字村肇源白鹅种鹅孵化一体化项目（一期工程）-1#种鹅舍	438693.5		11385.59	23720.96
3.1	肇源县和平乡敏字村肇源白鹅种鹅孵化一体化项目（一期工程）-1#种鹅舍-建筑装饰工程	425390.88		11109.14	22695.21
3.2	肇源县和平乡敏字村肇源白鹅种鹅孵化一体化项目（一期工程）-1#种鹅舍-电气工程	13302.62		276.45	1025.75
4	肇源县和平乡敏字村肇源白鹅种鹅孵化一体化项目（一期工程）-2#脱温鹅舍	438693.5		11385.59	23720.96
4.1	肇源县和平乡敏字村肇源白鹅种鹅孵化一体化项目（一期工程）-2#脱温鹅舍-建筑装饰工程	425390.88		11109.14	22695.21
4.2	肇源县和平乡敏字村肇源白鹅种鹅孵化一体化项目（一期工程）-2#脱温鹅舍-电气工程	13302.62		276.45	1025.75
5	肇源县和平乡敏字村肇源白鹅种鹅孵化一体化项目（一期工程）-3#工具间	7283.58		202.18	
5.1	肇源县和平乡敏字村肇源白鹅种鹅孵化一体化项目（一期工程）-3#工具间-建筑装饰工程	7283.58		202.18	
6	肇源县和平乡敏字村肇源白鹅种鹅孵化一体化项目（一期工程）-3#脱温鹅舍	438693.5		11385.59	23720.96
6.1	肇源县和平乡敏字村肇源白鹅种鹅孵化一体化项目（一期工程）-3#脱温鹅舍-建筑装饰工程	425390.88		11109.14	22695.21
6.2	肇源县和平乡敏字村肇源白鹅种鹅孵	13302.62		276.45	1025.75

注：本表适用于建设项目招标控制价或投标报价的汇总。

建设项目投标报价汇总表

工程名称：肇源县和平乡敏字村肇源白鹅种鹅孵化一体化项目（一期工程）

第 2 页 共 3 页

序号	单项工程名称	金额（元）	其中：（元）		
			暂估价	安全文明施工费	规费
	化一体化项目（一期工程）-3#脱温鹅舍-电气工程				
7	肇源县和平乡敏字村肇源白鹅种鹅孵化一体化项目（一期工程）-3#种鹅舍	438693.5		11385.59	23720.96
7.1	肇源县和平乡敏字村肇源白鹅种鹅孵化一体化项目（一期工程）-3#种鹅舍-建筑装饰工程	425390.88		11109.14	22695.21
7.2	肇源县和平乡敏字村肇源白鹅种鹅孵化一体化项目（一期工程）-3#种鹅舍-电气工程	13302.62		276.45	1025.75
8	肇源县和平乡敏字村肇源白鹅种鹅孵化一体化项目（一期工程）-5#工具间	7283.58		202.18	
8.1	肇源县和平乡敏字村肇源白鹅种鹅孵化一体化项目（一期工程）-5#工具间-建筑装饰工程	7283.58		202.18	
9	肇源县和平乡敏字村肇源白鹅种鹅孵化一体化项目（一期工程）-5#种鹅舍	438693.5		11385.59	23720.96
9.1	肇源县和平乡敏字村肇源白鹅种鹅孵化一体化项目（一期工程）-5#种鹅舍-建筑装饰工程	425390.88		11109.14	22695.21
9.2	肇源县和平乡敏字村肇源白鹅种鹅孵化一体化项目（一期工程）-5#种鹅舍-电气工程	13302.62		276.45	1025.75
10	肇源县和平乡敏字村肇源白鹅种鹅孵化一体化项目（一期工程）-6#工具间	7283.58		202.18	
10.1	肇源县和平乡敏字村肇源白鹅种鹅孵化一体化项目（一期工程）-6#工具间-建筑装饰工程	7283.58		202.18	
11	肇源县和平乡敏字村肇源白鹅种鹅孵化一体化项目（一期工程）-7#工具间	7283.58		202.18	
11.1	肇源县和平乡敏字村肇源白鹅种鹅孵化一体化项目（一期工程）-7#工具间-建筑装饰工程	7283.58		202.18	
12	肇源县和平乡敏字村肇源白鹅种鹅孵化一体化项目（一期工程）-8#工具间	7283.58		202.18	
12.1	肇源县和平乡敏字村肇源白鹅种鹅孵化一体化项目（一期工程）-8#工具间-建筑装饰工程	7283.58		202.18	
13	肇源县和平乡敏字村肇源白鹅种鹅孵化一体化项目（一期工程）-病死家禽处理区	10925.35		303.26	
13.1	肇源县和平乡敏字村肇源白鹅种鹅孵化一体化项目（一期工程）-病死家禽处	10925.35		303.26	

注：本表适用于建设项目招标控制价或投标报价的汇总。

总价措施项目清单与计价表

工程名称：肇源县和平乡敏字村肇源白鹅种鹅孵化一体化项目(一期工程)-1#工具间-建筑装饰工程
 标段：肇源县和平乡敏字村肇源白鹅种鹅孵化一体化项目(一期工程)

第 1 页 共 1 页

序号	项目编码	项目名称	基数说明	费率(%)	金额(元)	调整费率(%)	调整后金额(元)	备注
一		安全文明施工费			202.18			
1	011707001001	安全文明施工费	分部分项合计+单价措施项目费-分部分项设备费-单价措施项目设备费	3.12	202.18			
二		其他措施项目费						
2	011707002001	夜间施工费	分部分项计费人工费+单价措施计费人工费	0.12				
3	011707004001	二次搬运费	分部分项计费人工费+单价措施计费人工费	0.12				
4	011707005002	冬季施工增加费	分部分项冬季施工人工预算价+分部分项冬季施工机具预算价+单价措施冬季施工人工预算价+单价措施冬季施工机具预算价	5				
5	011707005001	雨季施工增加费	分部分项计费人工费+单价措施计费人工费	0.11				
6	011707007001	已完工程及设备保护费	分部分项计费人工费+单价措施计费人工费	0.11				
7	01B001	工程定位复测费	分部分项计费人工费+单价措施计费人工费	0.08				
三		专业工程措施项目费						
8	01B002	专业工程措施项目费						
		合 计			202.18			

编制人（造价人员）：

复核人（造价工程师）：

注：1. “计算基础”中安全文明施工费可为“定额基价”、“定额人工费”或“定额人工费+定额机械费”，其他项目可为“定额人工费”或“定额人工费+定额机械费”。
 2. 按施工方案计算的措施费，若无“计算基础”和“费率”的数值，也可只填“金额”数值，但应在备注栏说明施工方案出处或计算方法。

单位工程投标报价汇总表

工程名称：肇源县和平乡敏字村肇源白鹅种鹅孵化一体化项目(一期工程)-1#脱温鹅舍-建筑装饰工程

标段：肇源县和平乡敏字村肇源白鹅种鹅孵化一体化项目(一期工程)

第 1 页 共 1 页

序号	汇总内容	金额:(元)	其中:暂估价(元)
(一)	分部分项工程费	334295.89	
1.1	土石方工程	4258	
1.2	砌筑、混凝土及钢筋工程	67122.79	
1.3	钢结构及屋面、墙面	262915.1	
(二)	措施项目费	33275.76	
(1)	单价措施项目费	21766.13	
2.1.6	基础	833.82	
2.1.7	基础	3739.39	
2.1.8	基础梁	5906.99	
2.1.9	圈梁	846.88	
2.1.10	矩形柱	6281.65	
2.1.11	综合脚手架	4157.4	
(2)	总价措施项目费	11509.63	
①	安全文明施工费	11109.14	
②	其他措施项目费	400.49	
③	专业工程措施项目费		
(三)	其他项目费		—
(3)	暂列金额		
(4)	专业工程暂估价		
(5)	计日工		
(6)	总承包服务费		
(四)	规费	22695.21	—
(1)	社会保险费	18986.84	—
①	养老保险费	11866.78	—
②	医疗保险费	5562.55	—
③	失业保险费	370.84	—
④	工伤保险费	741.67	—
⑤	生育保险费	445	—
(2)	住房公积金	3708.37	—
(3)	环境保护税		—
(五)	税金	35124.02	—
投标报价合计=(一)+(二)+(三)+(四)+(五)-甲供材料费		425,390.88	0

注：本表适用于单位工程招标控制价或投标报价的汇总，如无单位工程划分，单项工程也使用本表汇总

表—04

分部分项工程和单价措施项目清单与计价表

工程名称：肇源县和平乡敏字村肇源白鹅种鹅孵化一体化项目(一期工程)-1#脱温鹅舍-建筑装饰工程

标段：肇源县和平乡敏字村肇源白鹅种鹅孵化一体化项目(一期工程)

第 1 页 共 6 页

序号	项目编码	项目名称	项目特征描述	计量单位	工程量	金额(元)		
						综合单价	综合合价	其中：暂估价
		土石方工程						
1	010101001001	平整场地	1. 土壤类别: 详见设计	m ²	780	1.38	1076.4	
2	010101004001	挖基坑土方	1. 土壤类别: 详见设计 2. 挖土深度: 详见设计	m ³	134.78	5.3	714.33	
3	010101003001	挖沟槽土方	1. 土壤类别: 详见设计 2. 挖土深度: 详见设计	m ³	20.61	12.8	263.81	
4	010103001001	回填方	1. 密实度要求: 详见设计 2. 填方材料品种: 普通土	m ³	89.28	10.9	973.15	
5	010103002001	余方弃置	1. 废弃料品种: 余土外运 2. 运距: 自行考虑	m ³	66.11	18.61	1230.31	
		分部小计					4258	
		砌筑、混凝土及钢筋工程						
6	010401001001	砖基础	1. 砖品种、规格、强度等级: 非烧结粘土实心砖	m ³	3.89	456.84	1777.11	
7	010401004001	多孔砖墙	1. 砖品种、规格、强度等级: 烧结多孔砖砌体墙 2. 墙体类型: 墙体厚度240mm, 砌块强度MU10, 3. 砂浆强度等级、配合比: 采用M7.5混合砂浆砌筑;	m ³	20.88	361.67	7551.67	
8	010501001001	垫层	1. 混凝土种类: 商品混凝土 2. 混凝土强度等级: C15	m ³	6.91	424.64	2934.26	
本页小计							16521.04	

注：为计取规费等的使用，可在表中增设其中：“定额人工费”。

分部分项工程和单价措施项目清单与计价表

工程名称：肇源县和平乡敏字村肇源白鹅种鹅孵化一体化项目(一期工程)-1#脱温鹅舍-建筑装饰工程

标段：肇源县和平乡敏字村肇源白鹅种鹅孵化一体化项目(一期工程)

第 2 页 共 6 页

序号	项目编码	项目名称	项目特征描述	计量单位	工程量	金额(元)			
						综合单价	综合合价	其中：暂估价	
9	010501003001	独立基础	1. 混凝土种类：商品混凝土 2. 混凝土强度等级：C30	m3	19.2	435.42	8360.06		
10	010503001001	基础梁	1. 混凝土种类：商品混凝土 2. 混凝土强度等级：C30	m3	18.37	439.13	8066.82		
11	010502001001	矩形柱	1. 混凝土种类：商品混凝土 2. 混凝土强度等级：C30	m3	7.68	504.67	3875.87		
12	010502001002	钢柱柱脚混凝土	1. 混凝土种类：商品混凝土 2. 混凝土强度等级：C30 3. 钢柱柱脚必须用C30素砼包裹柱，包裹砼离钢柱最小厚度为70mm，且包裹至地面上150mm(+0.150m标高处)。模板定位，以保证其定位尺寸和标高符合要求。	m3	1.63	686.35	1118.75		
13	010507005001	扶手、压顶	1. 60厚C20细石混凝土压顶	m3	1.99	624.77	1243.29		
14	010515001001	现浇构件钢筋	1. 钢筋种类、规格：HRB400 Φ12	t	0.471	4771.57	2247.41		
15	010515001002	现浇构件钢筋	1. 钢筋种类、规格：HRB400 Φ16	t	2.583	4402.27	11371.06		
16	010515001004	现浇构件钢筋	1. 钢筋种类、规格：HRB400 Φ20	t	1.936	4172.88	8078.7		
17	010515001003	现浇构件钢筋	1. 钢筋种类、规格：箍筋 HRB400 Φ8	t	1.65	5683.51	9377.79		
18	010516003002	机械连接	1. 连接方式：直螺纹连接 2. 规格：Φ20	个	70	16	1120		
本页小计								54859.75	

注：为计取规费等的的使用，可在表中增设其中：“定额人工费”。

分部分项工程和单价措施项目清单与计价表

工程名称：肇源县和平乡敏字村肇源白鹅种鹅孵化一体化项目(一期工程)-1#脱温鹅舍-建筑装饰工程

标段：肇源县和平乡敏字村肇源白鹅种鹅孵化一体化项目(一期工程)

第 3 页 共 6 页

序号	项目编码	项目名称	项目特征描述	计量单位	工程量	金额(元)			
						综合单价	综合合价	其中：暂估价	
		分部小计					67122.79		
		钢结构及屋面、墙面							
19	010516002001	预埋铁件	1. 钢材种类: 详见设计图纸 2. 规格: 300*300*20mm, 9φ16	t	0.715	14859.77	10624.74		
20	010603003001	钢管柱	1. 钢材品种、规格: Q235B 2. 口200*200*6、Φ50x2.5 3. 钢结构在制作前, 表面应彻底除锈, 除锈等级达到ST21/2级 4. 构件制作完成后涂两道防锈底漆, 二道灰色耐碱面漆, 漆膜总厚度不小于125微米。 5. 防火等级: 钢结构的防火要求, 钢结构构件耐火等级为二级 6. 防火涂料: 详见设计图纸 7. 其余详见设计图纸	t	5.049	5203.19	26270.91		
本页小计								36895.65	

注：为计取规费等的使用，可在表中增设其中：“定额人工费”。

分部分项工程和单价措施项目清单与计价表

工程名称：肇源县和平乡敏字村肇源白鹅种鹅孵化一体化项目(一期工程)-1#脱温鹅舍-建筑装饰工程

标段：肇源县和平乡敏字村肇源白鹅种鹅孵化一体化项目(一期工程)

第 4 页 共 6 页

序号	项目编码	项目名称	项目特征描述	计量单位	工程量	金额(元)			
						综合单价	综合合价	其中：暂估价	
21	010602001001	钢屋架	1. 钢材品种、规格:Q235B 2. 口80*80*3、口60*60*2.5、口40*40*2.5 3. 钢结构在制作前,表面应彻底除锈,除锈等级达到ST21/2级 4. 构件制作完成后涂两道防锈底漆,二道灰色耐碱面漆,漆膜总厚度不小于125微米 5. 防火等级:钢结构的防火要求,钢结构构件耐火等级为二级 6. 防火涂料:详见设计说明 7. 其余详见设计图纸	t	4.013	5256.67	21095.02		
22	010606001001	钢支撑、钢拉条	1. 钢材品种、规格:Q235B 2. Φ50x2.5 3. 钢结构在制作前,表面应彻底除锈,除锈等级达到ST21/2级 4. 构件制作完成后涂两道防锈底漆,二道灰色耐碱面漆,漆膜总厚度不小于125微米 5. 防火等级:钢结构的防火要求,钢结构构件耐火等级为二级 6. 防火涂料:详见设计图纸 7. 其余详见设计图纸	t	2.127	5196.57	11053.1		
本页小计							32148.12		

注：为计取规费等的的使用，可在表中增设其中：“定额人工费”。

分部分项工程和单价措施项目清单与计价表

工程名称：肇源县和平乡敏字村肇源白鹅种鹅孵化一体化项目(一期工程)-1#脱温鹅舍-建筑装饰工程

标段：肇源县和平乡敏字村肇源白鹅种鹅孵化一体化项目(一期工程)

第 5 页 共 6 页

序号	项目编码	项目名称	项目特征描述	计量单位	工程量	金额(元)			
						综合单价	综合合价	其中：暂估价	
23	010606002001	钢檩条	1. 钢材品种、规格:Q235B 热浸锌, 镀锌含量为180g/m ² 2. C120*60*20*2、L100*63*6.0 3. 钢结构在制作前, 表面应彻底除锈, 除锈等级达到ST21/2级 4. 构件制作完成后涂两道防锈底漆, 二道灰色耐碱面漆, 漆膜总厚度不小于125微米。 5. 防火等级: 钢结构的防火要求, 钢结构构件耐火等级为二级 6. 防火涂料: 详见设计图纸 7. 其余详见设计图纸	t	3.2	5196.57	16629.02		
24	010606005001	钢墙架	1. 钢材品种、规格:Q235B、热浸锌, 镀锌含量为180g/m ² 2. C120*60*20*2、槽10 3. 其余详见设计图纸	t	4.26	4479.73	19083.65		
25	010901002001	型材屋面	1. 型材品种、规格: 双层压型金属板复合保温屋面80厚 2. 其余详见设计	m ²	843.53	78.02	65812.21		
26	010605002001	钢板墙板地面、墙面、门窗装饰及其他工程	1. 80厚夹心彩钢(玻璃棉毡)成品采购 2. 其余详见设计	m ²	338.1	155.05	52422.41		
本页小计								153947.29	

注：为计取规费等的的使用，可在表中增设其中：“定额人工费”。

分部分项工程和单价措施项目清单与计价表

工程名称：肇源县和平乡敏字村肇源白鹅种鹅孵化一体化项目(一期工程)-1#脱温鹅舍-建筑装饰工程

标段：肇源县和平乡敏字村肇源白鹅种鹅孵化一体化项目(一期工程)

第 6 页 共 6 页

序号	项目编码	项目名称	项目特征描述	计量单位	工程量	金额(元)			
						综合单价	综合合价	其中：暂估价	
27	011101001003	水泥砂浆楼地面	1. 20厚1:2.5水泥砂浆 2. 水泥浆一道(内掺建筑胶) 3. 素土夯实	m2	743.27	24.34	18091.19		
28	011201001001	墙面一般抹灰	1. 水泥砂浆勾缝 2. 墙体类型:多孔砖	m2	65.66	29.62	1944.85		
29	010802001001	保温白钢门	1. 玻璃品种、厚度:彩钢轻质平开门,甲方成品订购	m2	31.2	300	9360		
30	010807001001	金属(塑钢、断桥)窗	1. 单框单玻保温塑钢窗,甲方成品订购	m2	37.6	280	10528		
		分部小计					262915.1		
		措施项目							
31	011702001001	基础	1. 基础类型:垫层	m2	23.04	36.19	833.82		
32	011702001002	基础	1. 基础类型:独立基础	m2	76.8	48.69	3739.39		
33	011702005001	基础梁	1. 梁截面形状:矩形	m2	122.45	48.24	5906.99		
34	011702008001	圈梁	1. 构件类型:圈梁 2. 模板、支撑由投标人根据工程实际情况自行考虑	m2	16.56	51.14	846.88		
35	011702002001	矩形柱	1. 模板及支撑类型:自行考虑 2. 超高:自行考虑	m2	117.7	53.37	6281.65		
36	011701001001	综合脚手架	1. 建筑结构形式:钢结构 2. 檐口高度:2.8m	m2	780	5.33	4157.4		
		分部小计					21766.13		
本页小计								61690.17	
合 计								356062.02	

注：为计取规费等的的使用，可在表中增设其中：“定额人工费”。

综合单价分析表

工程名称：肇源县和平乡敏字村肇源白鹅种鹅孵化一体化项目（一期工程） 标段：肇源县和平乡敏字村肇源白鹅种鹅孵化一体化项目（一期工程）

项目编号	010101001001	项目名称	平整场地	计量单位	m2	工程量	780				
清单综合单价组成明细											
定额编号	定额项目名称	定额单位	数量	单价				合价			
				人工费	材料费	机械费	管理费和利润	人工费	材料费	机械费	管理费和利润
1-187	回填及其他 机械平整场地	100m2	0.0100	8.08		128.44	2.26	0.08		1.28	0.02
人工单价		小计				0.08		1.28		0.02	
普工95元/工日		未计价材料费									
清单项目综合单价						1.38					
材料费 明细	主要材料名称、规格、型号			单位	数量	单价（元）	合价（元）	暂估单价（元）	暂估合价（元）		

注：1. 如不使用省级或行业建设主管部门发布的计价依据，可不填定额编码、名称等；
2. 招标文件提供了暂估单价的材料，按暂估的单价填入表内“暂估单价”栏及“暂估合价”栏。

综合单价分析表

工程名称：肇源县和平乡敏字村肇源白鹅种鹅孵化一体化项目（一期工程） 标段：肇源县和平乡敏字村肇源白鹅种鹅孵化一体化项目（一期工程）

项目编码	010101004001	项目名称	挖基坑土方		计量单位	m3	工程量	134.78			
清单综合单价组成明细											
定额编号	定额项目名称	定额单位	数量	单价				合价			
				人工费	材料费	机械费	管理费和利润	人工费	材料费	机械费	管理费和利润
1-46	挖掘机挖一般土方 一、二类土	10m3	0.1000	25.27		20.7	7.07	2.53		2.07	0.71
人工单价		小计				2.53		2.07	0.71		
普工95元/工日		未计价材料费									
清单项目综合单价								5.3			
材料费 明细	主要材料名称、规格、型号			单位	数量	单价（元）	合价（元）	暂估单价（元）	暂估合价（元）		

注：1. 如不使用省级或行业建设主管部门发布的计价依据，可不填定额编码、名称等；
 2. 招标文件提供了暂估单价的材料，按暂估的单价填入表内“暂估单价”栏及“暂估合价”栏。

综合单价分析表

工程名称：肇源县和平乡敏字村肇源白鹅种鹅孵化一体化项目（一期工程） 标段：肇源县和平乡敏字村肇源白鹅种鹅孵化一体化项目（一期工程）

项目编码	010101003001	项目名称	挖沟槽土方		计量单位	m3	工程量	20.61			
清单综合单价组成明细											
定额编号	定额项目名称	定额单位	数量	单价				合价			
				人工费	材料费	机械费	管理费和利润	人工费	材料费	机械费	管理费和利润
1-55	挖掘机挖、装槽坑土方 一、二类土	10m3	0.1000	78.57		27.41	22	7.86		2.74	2.2
人工单价		小计						7.86		2.74	2.2
普工95元/工日		未计价材料费									
清单项目综合单价								12.8			
材料费明细	主要材料名称、规格、型号			单位	数量	单价（元）	合价（元）	暂估单价（元）	暂估合价（元）		

注：1. 如不使用省级或行业建设主管部门发布的计价依据，可不填定额编码、名称等；
2. 招标文件提供了暂估单价的材料，按暂估的单价填入表内“暂估单价”栏及“暂估合价”栏。

综合单价分析表

工程名称：肇源县和平乡敏字村肇源白鹅种鹅孵化一体化项目（一期工程） 标段：肇源县和平乡敏字村肇源白鹅种鹅孵化一体化项目（一期工程）

第 4 页 共 38 页

项目编号	010103001001	项目名称	回填方	计量单位	m3	工程量	89.28				
清单综合单价组成明细											
定额编号	定额项目名称	定额单位	数量	单价				合价			
				人工费	材料费	机械费	管理费和利润	人工费	材料费	机械费	管理费和利润
1-194	回填及其他 夯填土 机械	10m3	0.1000	71.44	0.78	16.77	20	7.14	0.08	1.68	2
人工单价		小计						7.14	0.08	1.68	2
普工95元/工日		未计价材料费									
清单项目综合单价							10.9				
材料费 明细	主要材料名称、规格、型号			单位	数量	单价（元）	合价（元）	暂估单价（元）	暂估合价（元）		
	其他材料费					-	0.08	-			
	材料费小计					-	0.08	-			

注：1. 如不使用省级或行业建设主管部门发布的计价依据，可不填定额编码、名称等；
 2. 招标文件提供了暂估单价的材料，按暂估的单价填入表内“暂估单价”栏及“暂估合价”栏。

综合单价分析表

工程名称：肇源县和平乡敏字村肇源白鹅种鹅孵化一体化项目（一期工程） 标段：肇源县和平乡敏字村肇源白鹅种鹅孵化一体化项目（一期工程）

第 5 页 共 38 页

项目编码	010103002001	项目名称	余方弃置	计量单位	m3	工程量	66.11					
清单综合单价组成明细												
定额编号	定额项目名称	定额单位	数量	单价				合价				
				人工费	材料费	机械费	管理费和利润	人工费	材料费	机械费	管理费和利润	
1-87	装载机装车 土方	10m3	0.1000	1.43		14.42	0.4	0.14		1.44	0.04	
1-97	自卸汽车运土方(载重8t) (运距) ≤5km	10m3	0.1000	1.43		16.8	0.4	0.14		16.8	0.04	
人工单价				小计				0.28		18.24		0.08
普工95元/工日				未计价材料费								
清单项目综合单价						18.61						
材料费 明细	主要材料名称、规格、型号			单位	数量	单价(元)	合价(元)	暂估单价 (元)	暂估合价 (元)			

注：1. 如不使用省级或行业建设主管部门发布的计价依据，可不填定额编码、名称等；
2. 招标文件提供了暂估单价的材料，按暂估的单价填入表内“暂估单价”栏及“暂估合价”栏。

综合单价分析表

工程名称：肇源县和平乡敏字村肇源白鹅种鹅孵化一体化项目(一期工程) 标段：肇源县和平乡敏字村肇源白鹅种鹅孵化一体化项目(一期工程)

项目编码	010401001001	项目名称	砖基础				计量单位	m3	工程量	3.89		
清单综合单价组成明细												
定额编号	定额项目名称	定额单位	数量	单价				合价				
				人工费	材料费	机械费	管理费 和利润	人工费	材料费	机械费	管理费 和利润	
4-2	砖基础 干混砂浆	10m3	0.1000	1137.41	3057.95	54.64	318.48	113.74	305.8	5.46	31.85	
人工单价		小计						113.74	305.8	5.46	31.85	
技工122元/工日;普工95元/工日		未计价材料费						121.33				
清单项目综合单价							456.84					
材 料 费 明 细	主要材料名称、规格、型号			单位	数量	单价(元)	合价(元)	暂估单价 (元)	暂估合价 (元)			
	干混砂浆 DM M10			m3	0.2399	505.755	121.33					
	其他材料费						-	184.46	-			
	材料费小计						-	305.79	-			

注：1. 如不使用省级或行业建设主管部门发布的计价依据，可不填定额编码、名称等；
2. 招标文件提供了暂估单价的材料，按暂估的单价填入表内“暂估单价”栏及“暂估合价”栏。

综合单价分析表

工程名称：肇源县和平乡敏字村肇源白鹅种鹅孵化一体化项目（一期工程） 标段：肇源县和平乡敏字村肇源白鹅种鹅孵化一体化项目（一期工程）

第 7 页 共 38 页

项目编码	010401004001	项目名称	多孔砖墙		计量单位	m3	工程量	20.88			
清单综合单价组成明细											
定额编号	定额项目名称	定额单位	数量	单价				合价			
				人工费	材料费	机械费	管理费和利润	人工费	材料费	机械费	管理费和利润
4-30	多孔砖墙 240mm厚 干混砂浆	10m3	0.1000	1106.64	2157.19	43.03	309.86	110.66	215.72	4.3	30.99
人工单价		小计				110.66	215.72	4.3	30.99		
技工122元/工日；普工95元/工日		未计价材料费				95.69					
清单项目综合单价							361.67				
材料 费 明 细	主要材料名称、规格、型号			单位	数量	单价（元）	合价（元）	暂估单价（元）	暂估合价（元）		
	干混砂浆 DM M10			m3	0.1892	505.755	95.69				
	其他材料费					-	120.04	-			
	材料费小计					-	215.73	-			

注：1. 如不使用省级或行业建设主管部门发布的计价依据，可不填定额编码、名称等；
2. 招标文件提供了暂估单价的材料，按暂估的单价填入表内“暂估单价”栏及“暂估合价”栏。

综合单价分析表

工程名称：肇源县和平乡敏字村肇源白鹅种鹅孵化一体化项目（一期工程） 标段：肇源县和平乡敏字村肇源白鹅种鹅孵化一体化项目（一期工程）

第 9 页 共 38 页

项目编码	010501003001	项目名称	独立基础		计量单位	m3	工程量	19.2			
清单综合单价组成明细											
定额编号	定额项目名称	定额单位	数量	单价				合价			
				人工费	材料费	机械费	管理费和利润	人工费	材料费	机械费	管理费和利润
5-222	现浇混凝土(预拌) 独立基础 混凝土	10m3	0.1000	319.04	3945.85		89.33	31.9	394.59		8.93
人工单价		小计					31.9	394.59		8.93	
技工122元/工日;普工95元/工日		未计价材料费						392.81			
清单项目综合单价							435.42				
材料费 明 细	主要材料名称、规格、型号			单位	数量	单价(元)	合价(元)	暂估单价(元)	暂估合价(元)		
	预拌混凝土 C30			m3	1.015	387	392.81				
	其他材料费					-	1.79	-			
	材料费小计					-	394.60	-			

注：1. 如不使用省级或行业建设主管部门发布的计价依据，可不填定额编码、名称等；
2. 招标文件提供了暂估单价的材料，按暂估的单价填入表内“暂估单价”栏及“暂估合价”栏。

综合单价分析表

工程名称：肇源县和平乡敏字村肇源白鹅种鹅孵化一体化项目（一期工程） 标段：肇源县和平乡敏字村肇源白鹅种鹅孵化一体化项目（一期工程）

项目编号	010503001001	项目名称	基础梁	计量单位	m3	工程量	18.37					
清单综合单价组成明细												
定额编号	定额项目名称	定额单位	数量	单价				合价				
				人工费	材料费	机械费	管理费和利润	人工费	材料费	机械费	管理费和利润	
5-237	现浇混凝土(预拌) 基础梁	10m3	0.1000	331.57	3966.91		92.84	33.16	396.69			9.28
人工单价		小计						33.16	396.69			9.28
技工122元/工日;普工95元/工日		未计价材料费							392.81			
清单项目综合单价						439.13						
材料 费 明 细	主要材料名称、规格、型号			单位	数量	单价(元)	合价(元)	暂估单价(元)	暂估合价(元)			
	预拌混凝土 C30			m3	1.015	387	392.81					
	其他材料费					-	3.88	-				
	材料费小计					-	396.69	-				

注：1. 如不使用省级或行业建设主管部门发布的计价依据，可不填定额编码、名称等；
2. 招标文件提供了暂估单价的材料，按暂估的单价填入表内“暂估单价”栏及“暂估合价”栏。

综合单价分析表

工程名称：肇源县和平乡敏字村肇源白鹅种鹅孵化一体化项目（一期工程） 标段：肇源县和平乡敏字村肇源白鹅种鹅孵化一体化项目（一期工程）

第 12 页 共 38 页

项目编码	010502001002	项目名称	钢柱柱脚混凝土		计量单位	m3	工程量	1.63			
清单综合单价组成明细											
定额编号	定额项目名称	定额单位	数量	单价				合价			
				人工费	材料费	机械费	管理费和利润	人工费	材料费	机械费	管理费和利润
5-271	现浇混凝土(预拌) 小型构件	10m3	0.1000	2081.54	4199.05		582.83	208.15	419.91		58.28
人工单价		小计						208.15	419.91	58.28	
技工122元/工日;普工95元/工日		未计价材料费						392.82			
清单项目综合单价							686.35				
材料 费 明 细	主要材料名称、规格、型号			单位	数量	单价(元)	合价(元)	暂估单价(元)	暂估合价(元)		
	预拌混凝土 C30			m3	1.015	387	392.81				
	其他材料费					-	27.11	-			
	材料费小计					-	419.92	-			

注：1. 如不使用省级或行业建设主管部门发布的计价依据，可不填定额编码、名称等；
2. 招标文件提供了暂估单价的材料，按暂估的单价填入表内“暂估单价”栏及“暂估合价”栏。

综合单价分析表

工程名称：肇源县和平乡敏字村肇源白鹅种鹅孵化一体化项目（一期工程） 标段：肇源县和平乡敏字村肇源白鹅种鹅孵化一体化项目（一期工程）

第 13 页 共 38 页

项目编码	010507005001	项目名称	扶手、压顶		计量单位	m3	工程量	1.99			
清单综合单价组成明细											
定额编号	定额项目名称	定额单位	数量	单价				合价			
				人工费	材料费	机械费	管理费和利润	人工费	材料费	机械费	管理费和利润
5-269	现浇混凝土(预拌) 扶手、压顶	10m3	0.1000	1734.02	4028.21		485.52	173.4	402.82		48.55
人工单价		小计						173.4	402.82		48.55
技工122元/工日;普工95元/工日		未计价材料费						392.81			
清单项目综合单价							624.77				
材料 费 明 细	主要材料名称、规格、型号			单位	数量	单价(元)	合价(元)	暂估单价(元)	暂估合价(元)		
	C20细石混凝			m3	1.015	387	392.81				
	其他材料费					-	10.01	-			
	材料费小计					-	402.82	-			

注：1. 如不使用省级或行业建设主管部门发布的计价依据，可不填定额编码、名称等；
2. 招标文件提供了暂估单价的材料，按暂估的单价填入表内“暂估单价”栏及“暂估合价”栏。

综合单价分析表

工程名称：肇源县和平乡敏字村肇源白鹅种鹅孵化一体化项目（一期工程） 标段：肇源县和平乡敏字村肇源白鹅种鹅孵化一体化项目（一期工程）

项目编号		010515001001	项目名称		现浇构件钢筋			计量单位	t	工程量	0.471
清单综合单价组成明细											
定额编号	定额项目名称	定额单位	数量	单价				合价			
				人工费	材料费	机械费	管理费和利润	人工费	材料费	机械费	管理费和利润
5-328	带肋钢筋 钢筋HRB400 φ12	t	1.0000	1042.06	3398.67	39.06	291.78	1042.06	3398.67	39.06	291.78
人工单价		小计						1042.06	3398.67	39.06	291.78
技工122元/工日;普工95元/工日		未计价材料费									
清单项目综合单价								4771.57			
材料费 明细	主要材料名称、规格、型号			单位	数量	单价（元）	合价（元）	暂估单价（元）	暂估合价（元）		
	其他材料费					-	3398.67	-			
	材料费小计					-	3398.67	-			

注：1. 如不使用省级或行业建设主管部门发布的计价依据，可不填定额编码、名称等；
2. 招标文件提供了暂估单价的材料，按暂估的单价填入表内“暂估单价”栏及“暂估合价”栏。

综合单价分析表

工程名称：肇源县和平乡敏字村肇源白鹅种鹅孵化一体化项目（一期工程） 标段：肇源县和平乡敏字村肇源白鹅种鹅孵化一体化项目（一期工程）

项目编码	010515001002	项目名称	现浇构件钢筋				计量单位	t	工程量	2.583	
清单综合单价组成明细											
定额编号	定额项目名称	定额单位	数量	单价				合价			
				人工费	材料费	机械费	管理费和利润	人工费	材料费	机械费	管理费和利润
5-330	带肋钢筋 钢筋HRB400 Φ16	t	1.0000	766.09	3387.66	34.02	214.5	766.09	3387.66	34.02	214.5
人工单价		小计				766.09	3387.66	34.02	214.5		
技工122元/工日；普工95元/工日		未计价材料费									
清单项目综合单价								4402.27			
材料费 明细	主要材料名称、规格、型号			单位	数量	单价（元）	合价（元）	暂估单价（元）	暂估合价（元）		
	钢筋 HRB400 Φ16			t	1.02	3300	3366				
	其他材料费					-	21.66	-			
	材料费小计					-	3387.66	-			

注：1. 如不使用省级或行业建设主管部门发布的计价依据，可不填定额编码、名称等；
2. 招标文件提供了暂估单价的材料，按暂估的单价填入表内“暂估单价”栏及“暂估合价”栏。

综合单价分析表

工程名称：肇源县和平乡敏字村肇源白鹅种鹅孵化一体化项目（一期工程） 标段：肇源县和平乡敏字村肇源白鹅种鹅孵化一体化项目（一期工程）

第 16 页 共 38 页

项目编码	010515001004	项目名称	现浇构件钢筋	计量单位	t	工程量	1.936				
清单综合单价组成明细											
定额编号	定额项目名称	定额单位	数量	单价				合价			
				人工费	材料费	机械费	管理费和利润	人工费	材料费	机械费	管理费和利润
5-332	带肋钢筋 钢筋HRB400 Φ20	t	1.0000	596.38	3382.97	26.54	166.99	596.38	3382.97	26.54	166.99
人工单价		小计						596.38	3382.97	26.54	166.99
技工122元/工日；普工95元/工日		未计价材料费									
清单项目综合单价						4172.88					
材 料 费 明 细	主要材料名称、规格、型号			单位	数量	单价（元）	合价（元）	暂估单价（元）	暂估合价（元）		
	钢筋 HRB400 Φ20			t	1.02	3300	3366				
	其他材料费					-	16.96	-			
	材料费小计					-	3382.96	-			

注：1. 如不使用省级或行业建设主管部门发布的计价依据，可不填定额编码、名称等；
 2. 招标文件提供了暂估单价的材料，按暂估的单价填入表内“暂估单价”栏及“暂估合价”栏。

综合单价分析表

工程名称：肇源县和平乡敏字村肇源白鹅种鹅孵化一体化项目（一期工程） 标段：肇源县和平乡敏字村肇源白鹅种鹅孵化一体化项目（一期工程）

项目编码	010515001003	项目名称	现浇构件钢筋	计量单位	t	工程量	1.65				
清单综合单价组成明细											
定额编号	定额项目名称	定额单位	数量	单价				合价			
				人工费	材料费	机械费	管理费和利润	人工费	材料费	机械费	管理费和利润
5-361	箍筋 带肋钢筋HRB400 ≤10	t	1.0000	1723.31	3420.7	56.97	482.53	1723.31	3420.7	56.97	482.53
人工单价		小计						1723.31	3420.7	56.97	482.53
技工122元/工日；普工95元/工日		未计价材料费									
清单项目综合单价						5683.51					
材料 费 明 细	主要材料名称、规格、型号			单位	数量	单价（元）	合价（元）	暂估单价（元）	暂估合价（元）		
	钢筋 HRB400 Φ10以内			t	1.02	3300	3366				
	其他材料费					-	54.7	-			
	材料费小计					-	3420.70	-			

注：1. 如不使用省级或行业建设主管部门发布的计价依据，可不填定额编码、名称等；
2. 招标文件提供了暂估单价的材料，按暂估的单价填入表内“暂估单价”栏及“暂估合价”栏。

综合单价分析表

工程名称：肇源县和平乡敏字村肇源白鹅种鹅孵化一体化项目（一期工程） 标段：肇源县和平乡敏字村肇源白鹅种鹅孵化一体化项目（一期工程）

项目编号	010516003002	项目名称	机械连接	计量单位	个	工程量	70				
清单综合单价组成明细											
定额编号	定额项目名称	定额单位	数量	单价				合价			
				人工费	材料费	机械费	管理费和利润	人工费	材料费	机械费	管理费和利润
5-384	直螺纹钢筋接头 ≤φ20	10个	0.1000	67.64	68.93	4.57	18.94	6.76	6.89	0.46	1.89
人工单价		小计						6.76	6.89	0.46	1.89
技工122元/工日；普工95元/工日		未计价材料费						2.27			
清单项目综合单价							16				
材料费 明细	主要材料名称、规格、型号			单位	数量	单价（元）	合价（元）	暂估单价（元）	暂估合价（元）		
	直螺纹套筒 φ20			个	1.01	2.25	2.27				
	其他材料费					-	4.62	-			
	材料费小计					-	6.89	-			

注：1. 如不使用省级或行业建设主管部门发布的计价依据，可不填定额编码、名称等；
2. 招标文件提供了暂估单价的材料，按暂估的单价填入表内“暂估单价”栏及“暂估合价”栏。

综合单价分析表

工程名称：肇源县和平乡敏字村肇源白鹅种鹅孵化一体化项目（一期工程） 标段：肇源县和平乡敏字村肇源白鹅种鹅孵化一体化项目（一期工程）

第 19 页 共 38 页

项目编码	010516002001	项目名称	预埋铁件	计量单位	t	工程量	0.715				
清单综合单价组成明细											
定额编号	定额项目名称	定额单位	数量	单价				合价			
				人工费	材料费	机械费	管理费和利润	人工费	材料费	机械费	管理费和利润
5-400	铁件 制作	t	1.0000	5184.76	4906.6	778.1	1451.73	5184.76	4906.6	778.1	1451.73
5-401	铁件 安装	t	1.0000	1706.22	73.6	281	477.75	1706.22	73.6	281	477.75
人工单价		小计						6890.98	4980.2	1059.1	1929.48
技工122元/工日;普工95元/工日		未计价材料费									
清单项目综合单价							14859.77				
材料费明细	主要材料名称、规格、型号			单位	数量	单价（元）	合价（元）	暂估单价（元）	暂估合价（元）		
	型钢			t	1.06	4000	4240				
	其他材料费					-	740.2	-			
	材料费小计					-	4980.20	-			

注：1. 如不使用省级或行业建设主管部门发布的计价依据，可不填定额编码、名称等；
2. 招标文件提供了暂估单价的材料，按暂估的单价填入表内“暂估单价”栏及“暂估合价”栏。

综合单价分析表

工程名称：肇源县和平乡敏字村肇源白鹅种鹅孵化一体化项目（一期工程） 标段：肇源县和平乡敏字村肇源白鹅种鹅孵化-1#脱温鹅舍-建筑装饰工程

第 20 页 共 38 页

项目编号		010603003001	项目名称		钢管柱			计量单位	t	工程量	5.049
清单综合单价组成明细											
定额编号	定额项目名称	定额单位	数量	单价				合价			
				人工费	材料费	机械费	管理费和利润	人工费	材料费	机械费	管理费和利润
7-56	厂库房钢结构安装 钢柱安装 (单根质量) ≤3t	t	1.0000	442.05	3741.58	180.25	123.78	442.05	3741.58	180.25	123.78
15-141 换	金属面 红丹防锈漆一遍 刷二遍防锈漆 人工*1.74, 材料*1.9【人工含量已修改】	100m2	0.2500	418.54	319.83		117.19	104.64	79.96		29.3
15-144	金属面 醇酸磁漆 二遍	100m2	0.2500	570.76	251.94		159.81	142.69	62.99		39.95
15-154	金属面 超薄型防火涂料(耐火时间、涂层厚度) 0.5h、1.5mm	100m2	0.2500	537.99	335.43		150.64	134.5	83.86		37.66
人工单价				小计				823.88	3968.39	180.25	230.69
技工122元/工日;普工95元/工日				未计价材料费				3600			
清单项目综合单价							5203.19				
材料费 明细	主要材料名称、规格、型号			单位	数量	单价(元)	合价(元)	暂估单价(元)	暂估合价(元)		
	红丹防锈漆			kg	5.7855	13.27	76.77				
	钢柱			t	1	3600	3600				

注：1. 如不使用省级或行业建设主管部门发布的计价依据，可不填定额编码、名称等；
2. 招标文件提供了暂估单价的材料，按暂估的单价填入表内“暂估单价”栏及“暂估合价”栏。

综合单价分析表

工程名称：肇源县和平乡敏字村肇源白鹅种鹅孵化一体化项目（一期工程） 标段：肇源县和平乡敏字村肇源白鹅种鹅孵化一体化项目（一期工程）

第 22 页 共 38 页

项目编码		010602001001	项目名称		钢屋架			计量单位	t	工程量	4.013
清单综合单价组成明细											
定额编号	定额项目名称	定额单位	数量	单价				合价			
				人工费	材料费	机械费	管理费和利润	人工费	材料费	机械费	管理费和利润
7-45	厂库房钢结构安装 钢屋架(托架)安装 (单樑质量) ≤1.5t	t	1.0000	384.74	3725.75	322.92	107.73	384.74	3725.75	322.92	107.73
15-141 换	金属面 红丹防锈漆一遍 刷二遍防锈漆 人工*1.74,材料*1.9【人工含量已修改】	100m2	0.2500	418.54	319.83		117.19	104.64	79.96		29.3
15-144	金属面 醇酸磁漆 二遍	100m2	0.2500	570.76	251.94		159.81	142.69	62.99		39.95
15-154	金属面 超薄型防火涂料(耐火时间、涂层厚度) 0.5h、1.5mm	100m2	0.2500	537.99	335.43		150.64	134.5	83.86		37.66
人工单价				小计				766.57	3952.56	322.92	214.64
技工122元/工日;普工95元/工日				未计价材料费				3600			
清单项目综合单价								5256.67			
材料费 明 细	主要材料名称、规格、型号			单位	数量	单价(元)	合价(元)	暂估单价(元)	暂估合价(元)		
	红丹防锈漆			kg	5.7855	13.27	76.77				
	钢屋架			t	1	3600	3600				

注：1. 如不使用省级或行业建设主管部门发布的计价依据，可不填定额编码、名称等；
2. 招标文件提供了暂估单价的材料，按暂估的单价填入表内“暂估单价”栏及“暂估合价”栏。

表-09

综合单价分析表

工程名称：肇源县和平乡敏字村肇源白鹅种鹅孵化一体化项目（一期工程） 标段：肇源县和平乡敏字村肇源白鹅种鹅孵化-1#脱温鹅舍-建筑装饰工程

第 24 页 共 38 页

项目编码	010606001001	项目名称	钢支撑、钢拉条		计量单位	t	工程量	2.127			
清单综合单价组成明细											
定额编号	定额项目名称	定额单位	数量	单价				合价			
				人工费	材料费	机械费	管理费和利润	人工费	材料费	机械费	管理费和利润
7-72	厂库房钢结构安装 钢支撑(檩条)安装	t	1.0000	362.57	3753.9	261.74	101.52	362.57	3753.9	261.74	101.52
15-154	金属面 超薄型防火涂料(耐火时间、涂层厚度) 0.5h、1.5mm	100m ²	0.7000	537.99	335.43		150.64	376.59	234.8		105.45
人工单价				小计				739.16	3988.7	261.74	206.97
技工122元/工日;普工95元/工日				未计价材料费				3600			
清单项目综合单价							5196.57				
材料费 明细	主要材料名称、规格、型号			单位	数量	单价(元)	合价(元)	暂估单价(元)	暂估合价(元)		
	Φ50x2.5			t	1	3600	3600				
	其他材料费					-	388.7	-			
	材料费小计					-	3988.70	-			

注：1. 如不使用省级或行业建设主管部门发布的计价依据，可不填定额编码、名称等；
2. 招标文件提供了暂估单价的材料，按暂估的单价填入表内“暂估单价”栏及“暂估合价”栏。

综合单价分析表

工程名称：肇源县和平乡敏字村肇源白鹅种鹅孵化一体化项目（一期工程） 标段：肇源县和平乡敏字村肇源白鹅种鹅孵化-1#脱温鹅舍-建筑装饰工程

第 25 页 共 38 页

项目编码	010606002001	项目名称	钢檩条		计量单位	t	工程量	3.2			
清单综合单价组成明细											
定额编号	定额项目名称	定额单位	数量	单价				合价			
				人工费	材料费	机械费	管理费和利润	人工费	材料费	机械费	管理费和利润
7-72	厂库房钢结构安装 钢支撑(檩条)安装	t	1.0000	362.57	3753.9	261.74	101.52	362.57	3753.9	261.74	101.52
15-154	金属面 超薄型防火涂料(耐火时间、涂层厚度) 0.5h、1.5mm	100m ²	0.7000	537.99	335.43		150.64	376.59	234.8		105.45
人工单价				小计				739.16	3988.7	261.74	206.97
技工122元/工日;普工95元/工日				未计价材料费				3600			
清单项目综合单价							5196.57				
材料费 明细	主要材料名称、规格、型号			单位	数量	单价(元)	合价(元)	暂估单价(元)	暂估合价(元)		
	C120*60*20*2镀锌			t	1	3600	3600				
	其他材料费					-	388.7	-			
	材料费小计					-	3988.70	-			

注：1. 如不使用省级或行业建设主管部门发布的计价依据，可不填定额编码、名称等；
2. 招标文件提供了暂估单价的材料，按暂估的单价填入表内“暂估单价”栏及“暂估合价”栏。

综合单价分析表

工程名称：肇源县和平乡敏字村肇源白鹅种鹅孵化一体化项目（一期工程） 标段：肇源县和平乡敏字村肇源白鹅种鹅孵化一体化项目（一期工程）

第 26 页 共 38 页

项目编码		010606005001	项目名称		钢墙架			计量单位	t	工程量	4.26
清单综合单价组成明细											
定额编号	定额项目名称	定额单位	数量	单价				合价			
				人工费	材料费	机械费	管理费和利润	人工费	材料费	机械费	管理费和利润
7-72	厂库房钢结构安装 钢支撑(檩条)安装	t	1.0000	362.57	3753.9	261.74	101.52	362.57	3753.9	261.74	101.52
人工单价		小计						362.57	3753.9	261.74	101.52
技工122元/工日;普工95元/工日		未计价材料费						3600			
清单项目综合单价								4479.73			
材料费 明细	主要材料名称、规格、型号			单位	数量	单价(元)	合价(元)	暂估单价(元)	暂估合价(元)		
	C120*60*20*2镀锌			t	1	3600	3600				
	其他材料费					-	153.9	-			
	材料费小计					-	3753.90	-			

注：1. 如不使用省级或行业建设主管部门发布的计价依据，可不填定额编码、名称等；
2. 招标文件提供了暂估单价的材料，按暂估的单价填入表内“暂估单价”栏及“暂估合价”栏。

综合单价分析表

工程名称：肇源县和平乡敏字村肇源白鹅种鹅孵化一体化项目（一期工程） 标段：肇源县和平乡敏字村肇源白鹅种鹅孵化一体化项目（一期工程）

第 27 页 共 38 页

项目编号		010901002001	项目名称		型材屋面		计量单位	m2	工程量	843.53	
清单综合单价组成明细											
定额编号	定额项目名称	定额单位	数量	单价				合价			
				人工费	材料费	机械费	管理费和利润	人工费	材料费	机械费	管理费和利润
10-36	彩钢夹心板现场组装 双面	100m2	0.0100	1244.93	5328.1		348.58	12.45	53.28	3.49	
10-37	彩钢夹心板现场组装 玻璃棉毡	10m3	0.0080	541.49	407.59		151.62	4.33	3.26	1.21	
人工单价		小计						16.78	56.54	4.7	
技工122元/工日；普工95元/工日		未计价材料费									
清单项目综合单价								78.02			
材料费 明 细	主要材料名称、规格、型号				单位	数量	单价（元）	合价（元）	暂估单价（元）	暂估合价（元）	
	彩钢板 δ0.5				m2	2.08	23.58	49.05			
	屋面檐口板				m2	0.0282	35.84	1.01			
	自攻螺钉				百个	0.1285	7.08	0.91			
	耐候密封胶				kg	0.0401	39.05	1.57			
	玻璃棉毡 δ100				m3	0.0816	39.96	3.26			
	其他材料费						-	0.75	-		
	材料费小计						-	56.55	-		

注：1. 如不使用省级或行业建设主管部门发布的计价依据，可不填定额编码、名称等；
2. 招标文件提供了暂估单价的材料，按暂估的单价填入表内“暂估单价”栏及“暂估合价”栏。

综合单价分析表

工程名称：肇源县和平乡敏字村肇源白鹅种鹅孵化一体化项目（一期工程） 标段：肇源县和平乡敏字村肇源白鹅种鹅孵化一体化项目（一期工程）
-1#脱温鹅舍-建筑装饰工程

第 28 页 共 38 页

项目编号	010605002001	项目名称	钢板墙板地面、墙面、门窗装饰及其他工程				计量单位	m2	工程量	338.1	
清单综合单价组成明细											
定额编号	定额项目名称	定额单位	数量	单价				合价			
				人工费	材料费	机械费	管理费和利润	人工费	材料费	机械费	管理费和利润
7-96	墙面板安装 压型钢板	100m2	0.0100	2659.57	12000.12	99.77	744.68	26.6	120	1	7.45
人工单价		小计				26.6	120	1	7.45		
技工122元/工日；普工95元/工日		未计价材料费									
清单项目综合单价								155.05			
材料费 明 细	主要材料名称、规格、型号		单位	数量	单价（元）	合价（元）	暂估单价（元）	暂估合价（元）			
	彩钢板 δ0.5		m2	0.2	23.58	4.72					
	自攻螺钉		百个	0.065	7.08	0.46					
	彩钢密封圈		只	6.5	1.33	8.65					
	防水密封胶		支	0.4	18.58	7.43					
	80厚夹心彩钢板（玻璃棉毡）成品采购 δ0.5		m2	1.06	85	90.1					
	其他材料费				-	8.65	-				
	材料费小计				-	120.01	-				

注：1. 如不使用省级或行业建设主管部门发布的计价依据，可不填定额编码、名称等；
2. 招标文件提供了暂估单价的材料，按暂估的单价填入表内“暂估单价”栏及“暂估合价”栏。

综合单价分析表

工程名称：肇源县和平乡敏字村肇源白鹅种鹅孵化一体化项目（一期工程） 标段：肇源县和平乡敏字村肇源白鹅种鹅孵化一体化项目（一期工程）

第 29 页 共 38 页

项目编码	011101001003	项目名称	水泥砂浆楼地面	计量单位	m2	工程量	743.27				
清单综合单价组成明细											
定额编号	定额项目名称	定额单位	数量	单价				合价			
				人工费	材料费	机械费	管理费和利润	人工费	材料费	机械费	管理费和利润
12-1	砂浆楼地面 混凝土或硬基层上 20mm 现拌砂浆	100m2	0.0100	1199.35	861.35	38.37	335.82	11.99	8.61	0.38	3.36
人工单价		小计						11.99	8.61	0.38	3.36
技工122元/工日；普工95元/工日		未计价材料费									
清单项目综合单价							24.34				
材料费 明 细	主要材料名称、规格、型号			单位	数量	单价（元）	合价（元）	暂估单价（元）	暂估合价（元）		
	水泥 32.5MPa			kg	1.509	0.55	0.83				
	其他材料费					-	7.78	-			
	材料费小计					-	8.61	-			

注：1. 如不使用省级或行业建设主管部门发布的计价依据，可不填定额编码、名称等；
2. 招标文件提供了暂估单价的材料，按暂估的单价填入表内“暂估单价”栏及“暂估合价”栏。

综合单价分析表

工程名称：肇源县和平乡敏字村肇源白鹅种鹅孵化一体化项目（一期工程） 标段：肇源县和平乡敏字村肇源白鹅种鹅孵化一体化项目（一期工程）

第 30 页 共 38 页

项目编码	011201001001	项目名称	墙面一般抹灰	计量单位	m2	工程量	65.66					
清单综合单价组成明细												
定额编号	定额项目名称	定额单位	数量	单价				合价				
				人工费	材料费	机械费	管理费和利润	人工费	材料费	机械费	管理费和利润	
13-1	水泥砂浆 砖墙 20mm	100m2	0.0100	1689.48	757.27	43.26	473.06	16.89	7.57	0.43	4.73	
人工单价		小计				16.89	7.57	0.43	4.73			
技工122元/工日；普工95元/工日		未计价材料费										
清单项目综合单价						29.62						
材料 费 明 细	主要材料名称、规格、型号			单位	数量	单价（元）	合价（元）	暂估单价（元）	暂估合价（元）			
	水泥 32.5MPa			kg	6.5772	0.55	3.62					
	砂(净中砂)			m3	0.0165	85	1.4					
	其他材料费					-	2.56	-				
	材料费小计					-	7.58	-				

注：1. 如不使用省级或行业建设主管部门发布的计价依据，可不填定额编码、名称等；
 2. 招标文件提供了暂估单价的材料，按暂估的单价填入表内“暂估单价”栏及“暂估合价”栏。

综合单价分析表

工程名称：肇源县和平乡敏字村肇源白鹅种鹅孵化一体化项目（一期工程） 标段：肇源县和平乡敏字村肇源白鹅种鹅孵化一体化项目（一期工程）
 -1#脱温鹅舍-建筑装饰工程

第 32 页 共 38 页

项目编码	010807001001	项目名称	金属(塑钢、断桥)窗				计量单位	m2	工程量	37.6	
清单综合单价组成明细											
定额编号	定额项目名称	定额单位	数量	单价				合价			
				人工费	材料费	机械费	管理费和利润	人工费	材料费	机械费	管理费和利润
补充主材002@4	单框单玻保温塑钢窗，甲方成品订购	m2	1.0000		280				280		
人工单价		小计						280			
		未计价材料费						280			
清单项目综合单价								280			
材料费 明细	主要材料名称、规格、型号			单位	数量	单价(元)	合价(元)	暂估单价(元)	暂估合价(元)		
	单框单玻保温塑钢窗，甲方成品订购			m2	1	280	280				
	材料费小计					-	280.00	-			

注：1. 如不使用省级或行业建设主管部门发布的计价依据，可不填定额编码、名称等；
 2. 招标文件提供了暂估单价的材料，按暂估的单价填入表内“暂估单价”栏及“暂估合价”栏。

综合单价分析表

工程名称：肇源县和平乡敏字村肇源白鹅种鹅孵化一体化项目（一期工程） 标段：肇源县和平乡敏字村肇源白鹅种鹅孵化一体化项目（一期工程）

项目编码	011702001001	项目名称	基础	计量单位	m2	工程量	23.04						
清单综合单价组成明细													
定额编号	定额项目名称	定额单位	数量	单价				合价					
				人工费	材料费	机械费	管理费和利润	人工费	材料费	机械费	管理费和利润		
5-1	垫层 复合模板	100m2	0.01	1369.08	1860.02	7.17	383.34	13.69	18.6	0.07	3.83		
人工单价		小计				13.69		18.6		0.07		3.83	
技工122元/工日；普工95元/工日		未计价材料费											
清单项目综合单价						36.19							
材料费 明 细	主要材料名称、规格、型号			单位	数量	单价（元）	合价（元）	暂估单价（元）	暂估合价（元）				
	复合模板			m2	0.2467	30.97	7.64						
	板枋材			m3	0.0072	1415.93	10.19						
	其他材料费					-	0.73	-					
	材料费小计					-	18.56	-					

注：1. 如不使用省级或行业建设主管部门发布的计价依据，可不填定额编码、名称等；
2. 招标文件提供了暂估单价的材料，按暂估的单价填入表内“暂估单价”栏及“暂估合价”栏。

综合单价分析表

工程名称：肇源县和平乡敏字村肇源白鹅种鹅孵化一体化项目（一期工程） 标段：肇源县和平乡敏字村肇源白鹅种鹅孵化一体化项目（一期工程）

项目编码	011702001002	项目名称	基础	计量单位	m2	工程量	76.8					
清单综合单价组成明细												
定额编号	定额项目名称	定额单位	数量	单价				合价				
				人工费	材料费	机械费	管理费和利润	人工费	材料费	机械费	管理费和利润	
5-19	独立基础 混凝土 复合模板 木支撑	100m2	0.01	2163.08	1987.2	112.75	605.66	21.63	19.87	1.13	6.06	
人工单价		小计				21.63	19.87	1.13	6.06			
技工122元/工日；普工95元/工日		未计价材料费										
清单项目综合单价						48.69						
材料费 明 细	主要材料名称、规格、型号			单位	数量	单价（元）	合价（元）	暂估单价（元）	暂估合价（元）			
	复合模板			m2	0.2468	30.97	7.64					
	板枋材			m3	0.0025	1415.93	3.54					
	木支撑			m3	0.0065	1150.44	7.48					
	其他材料费					-	1.21	-				
	材料费小计					-	19.87	-				

注：1. 如不使用省级或行业建设主管部门发布的计价依据，可不填定额编码、名称等；
2. 招标文件提供了暂估单价的材料，按暂估的单价填入表内“暂估单价”栏及“暂估合价”栏。

综合单价分析表

工程名称：肇源县和平乡敏字村肇源白鹅种鹅孵化一体化项目（一期工程） 标段：肇源县和平乡敏字村肇源白鹅种鹅孵化一体化项目（一期工程）

第 35 页 共 38 页

项目编号	011702005001	项目名称	基础梁	计量单位	m2	工程量	122.45				
清单综合单价组成明细											
定额编号	定额项目名称	定额单位	数量	单价				合价			
				人工费	材料费	机械费	管理费和利润	人工费	材料费	机械费	管理费和利润
5-60	基础梁 复合模板 钢支撑	100m2	0.01	2035.27	2138.33	80.73	569.87	20.35	21.38	0.81	5.7
人工单价		小计						20.35	21.38	0.81	5.7
技工122元/工日；普工95元/工日		未计价材料费									
清单项目综合单价							48.24				
材料费 明 细	主要材料名称、规格、型号			单位	数量	单价（元）	合价（元）	暂估单价（元）	暂估合价（元）		
	复合模板			m2	0.2467	30.97	7.64				
	板枋材			m3	0.0045	1415.93	6.37				
	木支撑			m3	0.0028	1150.44	3.22				
	其他材料费					-	4.17	-			
	材料费小计					-	21.4	-			

注：1. 如不使用省级或行业建设主管部门发布的计价依据，可不填定额编号、名称等；
2. 招标文件提供了暂估单价的材料，按暂估的单价填入表内“暂估单价”栏及“暂估合价”栏。

综合单价分析表

工程名称：肇源县和平乡敏字村肇源白鹅种鹅孵化一体化项目（一期工程） 标段：肇源县和平乡敏字村肇源白鹅种鹅孵化一体化项目（一期工程）

第 36 页 共 38 页

项目编码	011702008001	项目名称	圈梁	计量单位	m2	工程量	16.56					
清单综合单价组成明细												
定额编号	定额项目名称	定额单位	数量	单价				合价				
				人工费	材料费	机械费	管理费和利润	人工费	材料费	机械费	管理费和利润	
5-66	圈梁 直形 复合模板 钢支撑	100m2	0.01	2573.58	1794.54	24.11	720.6	25.74	17.95	0.24	7.21	
人工单价		小计				25.74	17.95	0.24	7.21			
技工122元/工日；普工95元/工日		未计价材料费										
清单项目综合单价						51.14						
材料费 明 细	主要材料名称、规格、型号			单位	数量	单价（元）	合价（元）	暂估单价（元）	暂估合价（元）			
	复合模板			m2	0.2468	30.97	7.64					
	板枋材			m3	0.0062	1415.93	8.78					
	木支撑			m3	0.0003	1150.44	0.35					
	其他材料费					-	1.16	-				
	材料费小计					-	17.93	-				

注：1. 如不使用省级或行业建设主管部门发布的计价依据，可不填定额编码、名称等；
2. 招标文件提供了暂估单价的材料，按暂估的单价填入表内“暂估单价”栏及“暂估合价”栏。

总价措施项目清单与计价表

工程名称：肇源县和平乡敏字村肇源白鹅种鹅孵化一体化项目(一期工程)-1#脱温鹅舍-建筑装饰工程
 标段：肇源县和平乡敏字村肇源白鹅种鹅孵化一体化项目(一期工程)

第 1 页 共 1 页

序号	项目编码	项目名称	基数说明	费率(%)	金额(元)	调整费率(%)	调整后金额(元)	备注
一		安全文明施工费			11109.14			
1	011707001001	安全文明施工费	分部分项合计+单价措施项目费-分部分项设备费-单价措施项目设备费	3.12	11109.14			
二		其他措施项目费			400.49			
2	011707002001	夜间施工费	分部分项计费人工费+单价措施计费人工费	0.12	89.00			
3	011707004001	二次搬运费	分部分项计费人工费+单价措施计费人工费	0.12	89.00			
4	011707005002	冬季施工增加费	分部分项冬季施工人工预算价+分部分项冬季施工机具预算价+单价措施冬季施工人工预算价+单价措施冬季施工机具预算价	5				
5	011707005001	雨季施工增加费	分部分项计费人工费+单价措施计费人工费	0.11	81.58			
6	011707007001	已完工程及设备保护费	分部分项计费人工费+单价措施计费人工费	0.11	81.58			
7	01B001	工程定位复测费	分部分项计费人工费+单价措施计费人工费	0.08	59.33			
三		专业工程措施项目费						
8	01B002	专业工程措施项目费						
		合 计			11509.63			

编制人（造价人员）：

复核人（造价工程师）：

注：1. “计算基础”中安全文明施工费可为“定额基价”、“定额人工费”或“定额人工费+定额机械费”，其他项目可为“定额人工费”或“定额人工费+定额机械费”。
 2. 按施工方案计算的措施费，若无“计算基础”和“费率”的数值，也可只填“金额”数值，但应在备注栏说明施工方案出处或计算方法。

其他项目清单与计价汇总表

工程名称：肇源县和平乡敏字村肇源白鹅种鹅孵化一体化项目(一期工程)-1#脱温鹅舍-建筑装饰工程
 标段：肇源县和平乡敏字村肇源白鹅种鹅孵化一体化项目(一期工程)

第 1 页 共 1 页

序号	项目名称	金额（元）	结算金额（元）	备注
1	暂列金额			明细详见表-12-1
2	暂估价			
2.1	材料暂估价	-		明细详见表-12-2
2.2	专业工程暂估价			明细详见表-12-3
3	计日工			明细详见表-12-4
4	总承包服务费			明细详见表-12-5
	合 计			



注：材料（工程设备）暂估单价进入清单项目综合单价，此处不汇总。

暂列金额明细表

工程名称：肇源县和平乡敏字村肇源白鹅种鹅孵化一体化项目(一期工程)-1#脱温鹅舍-建筑装饰工程 标段：肇源县和平乡敏字村肇源白鹅种鹅孵化一体化项目(一期工程)

第 1 页 共 1 页

序号	名称	计量单位	暂定金额（元）	备注
1	暂列金额	项		计算基础为分部分项工程费-工程设备费，费率为10-15%。市政维修养护定额：计算基础为分部分项工程费-工程设备费，费率为10%。
合 计				

注：此表由招标人填写，如不能详列，也可只列暂列金额总额，投标人应将上述暂列金额计入投标总价中。

分部分项工程和单价措施项目清单与计价表

工程名称：肇源县和平乡敏字村肇源白鹅种鹅孵化一体化项目(一期工程)-1#脱温鹅舍-电气工程

标段：肇源县和平乡敏字村肇源白鹅种鹅孵化一体化项目(一期工程)

第 1 页 共 3 页

序号	项目编码	项目名称	项目特征描述	计量单位	工程量	金额(元)			
						综合单价	综合合价	其中：暂估价	
		整个项目							
1	030404017001	配电箱	1. 名称:照明配电箱 2. 型号:AL 3. 规格:600X600X150 4. 安装方式:明装	台	1	1536.68	1536.68		
2	030404017002	配电箱	1. 名称:照明配电箱 2. 型号:AW 3. 规格:600X600X150 4. 安装方式:明装	台	1	1536.68	1536.68		
3	030412001001	普通灯具	1. 名称:LED吸顶灯 2. 规格:36W	套	11	77.78	855.58		
4	030411001001	配管	1. 名称:电气配管 2. 规格:SC40 3. 配置形式:地埋进户管	m	6	33.16	198.96		
5	030411001002	配管	1. 名称:电气配管 2. 规格:SC32 3. 配置形式:明敷	m	2.6	34.09	88.63		
6	030411001003	配管	1. 名称:电气配管 2. 规格:SC20 3. 配置形式:明敷	m	69	23.67	1633.23		
7	030411004001	配线	1. 名称:电气配线 2. 规格:BV-2.5mm ² 3. 配线部位:管内	m	209	2.85	595.65		
本页小计							6445.41		

注：为计取规费等的使用，可在表中增设其中：“定额人工费”。

分部分项工程和单价措施项目清单与计价表

工程名称：肇源县和平乡敏字村肇源白鹅种鹅孵化一体化项目(一期工程)-1#脱温鹅舍-电气工程

标段：肇源县和平乡敏字村肇源白鹅种鹅孵化一体化项目(一期工程)

第 2 页 共 3 页

序号	项目编码	项目名称	项目特征描述	计量单位	工程量	金额(元)			
						综合单价	综合合价	其中：暂估价	
8	030411004002	配线	1. 名称: 电气配线 2. 规格: BV-6mm ² 3. 配线部位: 管内	m	17	4.68	79.56		
9	030408006001	电力电缆头	1. 名称: 电力电缆头 2. 规格: YJV22-4X6 3. 材质、类型: 干包式	个	1	21.55	21.55		
10	030411006001	接线盒	1. 名称: 接线盒 2. 材质: 金属 3. 安装形式: 明装	个	42	10.07	422.94		
11	030409003001	避雷引下线	1. 名称: 避雷引下线 2. 规格: 利用柱内两根主筋(Φ>12)通长焊接, 上部屋面与接闪器焊接, 下部与接地装置焊接作为防雷装置引下线。	m	40.29	10.55	425.06		
12	030409002001	接地母线	1. 名称: 户内接地母线 2. 规格: 利用基础内主筋焊接成接地网	m	284.74	4.67	1329.74		
13	030409008001	等电位端子箱、测试板	1. 名称: 总等电位端子箱 2. 型号: MEB 3. 敷设方式: 距地0.3米	台	1	119.06	119.06		
14	030409008003	等电位端子箱、测试板	1. 名称: 接地测试盒	台	4	13.51	54.04		
15	030414011001	接地装置	1. 名称: 接地网测试	系统	1	188.62	188.62		
本页小计								2640.57	

注：为计取规费等的的使用，可在表中增设其中：“定额人工费”。

分部分项工程和单价措施项目清单与计价表

工程名称：肇源县和平乡敏字村肇源白鹅种鹅孵化一体化项目(一期工程)-1#脱温鹅舍-电气工程
 标段：肇源县和平乡敏字村肇源白鹅种鹅孵化一体化项目(一期工程)

第 3 页 共 3 页

序号	项目编码	项目名称	项目特征描述	计量单位	工程量	金额(元)			
						综合单价	综合合价	其中：暂估价	
16	030409008002	金属管进户等电位	1. 名称:等电位抱箍 2. 规格:实际发生	处	1	33.75	33.75		
17	030409008004	接地跨接线安装	1. 名称:钢制、铝制窗接地 2. 规格:实际发生	处	36	36.3	1306.8		
18	030414002001	送配电装置系统	1. 名称:送配电装置系统调试	系统	1	286.84	286.84		
		分部小计					10713.37		
		措施项目							
19	031301017001	脚手架搭拆			1	170.57	170.57		
		分部小计					170.57		
本页小计								1797.96	
合 计								10883.94	

注：为计取规费等的使用，可在表中增设其中：“定额人工费”。

综合单价分析表

工程名称：肇源县和平乡敏字村肇源白鹅种鹅孵化一体化项目（一期工程） 标段：肇源县和平乡敏字村肇源白鹅种鹅孵化一体化项目（一期工程）

项目编码	030404017001	项目名称	配电箱	计量单位	台	工程量	1				
清单综合单价组成明细											
定额编号	定额项目名称	定额单位	数量	单价				合价			
				人工费	材料费	机械费	管理费和利润	人工费	材料费	机械费	管理费和利润
4-2-70	成套配电箱安装 悬挂、嵌入式(半周长) 1.5m	台	1.0000	135.69	1363		37.99	135.69	1363		37.99
人工单价		小计						135.69	1363		
技工122元/工日;普工95元/工日		未计价材料费						1350			
清单项目综合单价							1536.68				
材 料 费 明 细	主要材料名称、规格、型号			单位	数量	单价(元)	合价(元)	暂估单价(元)	暂估合价(元)		
	照明配电箱AL 600X600X150			台	1	1350	1350				
	其他材料费					-	13	-			
	材料费小计					-	1363.00	-			

注：1. 如不使用省级或行业建设主管部门发布的计价依据，可不填定额编码、名称等；
2. 招标文件提供了暂估单价的材料，按暂估的单价填入表内“暂估单价”栏及“暂估合价”栏。

综合单价分析表

工程名称：肇源县和平乡敏字村肇源白鹅种鹅孵化一体化项目（一期工程） 标段：肇源县和平乡敏字村肇源白鹅种鹅孵化一体化项目（一期工程）

项目编码	030404017002	项目名称	配电箱	计量单位	台	工程量	1				
清单综合单价组成明细											
定额编号	定额项目名称	定额单位	数量	单价				合价			
				人工费	材料费	机械费	管理费和利润	人工费	材料费	机械费	管理费和利润
4-2-70	成套配电箱安装 悬挂、嵌入式(半周长) 1.5m	台	1.0000	135.69	1363		37.99	135.69	1363		37.99
人工单价		小计						135.69	1363		37.99
技工122元/工日;普工95元/工日		未计价材料费						1350			
清单项目综合单价						1536.68					
材料费 明细	主要材料名称、规格、型号			单位	数量	单价(元)	合价(元)	暂估单价(元)	暂估合价(元)		
	照明配电箱AW 600X600X150			台	1	1350	1350				
	其他材料费					-	13	-			
	材料费小计					-	1363.00	-			

注：1. 如不使用省级或行业建设主管部门发布的计价依据，可不填定额编码、名称等；
2. 招标文件提供了暂估单价的材料，按暂估的单价填入表内“暂估单价”栏及“暂估合价”栏。

综合单价分析表

工程名称：肇源县和平乡敏字村肇源白鹅种鹅孵化一体化项目（一期工程） 标段：肇源县和平乡敏字村肇源白鹅种鹅孵化一体化项目（一期工程）

项目编码	030412001001	项目名称	普通灯具	计量单位	套	工程量	11				
清单综合单价组成明细											
定额编号	定额项目名称	定额单位	数量	单价				合价			
				人工费	材料费	机械费	管理费和利润	人工费	材料费	机械费	管理费和利润
4-14-11	LED 节能红外、声光感应吸顶灯 灯罩周长(mm) ≤ 800	套	1.0000	13.05	61.07		3.66	13.05	61.07		3.66
人工单价				小计				13.05	61.07		3.66
技工122元/工日；普工95元/工日				未计价材料费				58.77			
清单项目综合单价							77.78				
材料费 明细	主要材料名称、规格、型号			单位	数量	单价（元）	合价（元）	暂估单价（元）	暂估合价（元）		
	塑料胀管 φ6~8			个	2.1	0.09	0.19				
	冲击钻头 φ6~8			个	0.09	10.62	0.96				
	LED吸顶灯 36W			套	1.01	58.185	58.77				
	其他材料费					-	1.15	-			
	材料费小计					-	61.07	-			

注：1. 如不使用省级或行业建设主管部门发布的计价依据，可不填定额编码、名称等；
2. 招标文件提供了暂估单价的材料，按暂估的单价填入表内“暂估单价”栏及“暂估合价”栏。

综合单价分析表

工程名称：肇源县和平乡敏字村肇源白鹅种鹅孵化一体化项目（一期工程） 标段：肇源县和平乡敏字村肇源白鹅种鹅孵化一体化项目（一期工程）

项目编码	030411001001	项目名称	配管	计量单位	m	工程量	6					
清单综合单价组成明细												
定额编号	定额项目名称	定额单位	数量	单价				合价				
				人工费	材料费	机械费	管理费和利润	人工费	材料费	机械费	管理费和利润	
4-12-72	镀锌钢管埋地敷设 公称直径(mm) ≤40	10m	0.1000	80	228.55	0.57	22.4	8	22.86	0.06	2.24	
人工单价		小计				8	22.86	0.06	2.24			
技工122元/工日；普工95元/工日		未计价材料费				19.38						
清单项目综合单价						33.16						
材料 费 明 细	主要材料名称、规格、型号			单位	数量	单价（元）	合价（元）	暂估单价（元）	暂估合价（元）			
	镀锌钢管 SC40			m	1.03	18.819	19.38	-	-			
	其他材料费					-	3.46	-	-			
	材料费小计					-	22.84	-	-			

注：1. 如不使用省级或行业建设主管部门发布的计价依据，可不填定额编码、名称等；
2. 招标文件提供了暂估单价的材料，按暂估的单价填入表内“暂估单价”栏及“暂估合价”栏。

综合单价分析表

工程名称：肇源县和平乡敏字村肇源白鹅种鹅孵化一体化项目（一期工程） 标段：肇源县和平乡敏字村肇源白鹅种鹅孵化一体化项目（一期工程）

第 5 页 共 19 页

项目编码	030411001002	项目名称	配管	计量单位	m	工程量	2.6				
清单综合单价组成明细											
定额编号	定额项目名称	定额单位	数量	单价				合价			
				人工费	材料费	机械费	管理费和利润	人工费	材料费	机械费	管理费和利润
4-12-28	镀锌钢管沿砖、混凝土结构明配 公称直径(mm) ≤ 32	10m	0.1000	107.53	203.35		30.1	10.75	20.34		3.01
人工单价				小计				10.75	20.34		
技工122元/工日；普工95元/工日				未计价材料费				15.77			
清单项目综合单价							34.09				
材料费 明 细	主要材料名称、规格、型号			单位	数量	单价（元）	合价（元）	暂估单价（元）	暂估合价（元）		
	木螺钉 d4×65			10个	0.1732	2.12	0.37				
	塑料胀管 φ6~8			个	1.8278	0.09	0.16				
	冲击钻头 φ6~8			个	0.012	10.62	0.13				
	镀锌钢管 SC32			m	1.03	15.309	15.77				
	其他材料费					-	3.91	-			
	材料费小计					-	20.34	-			

注：1. 如不使用省级或行业建设主管部门发布的计价依据，可不填定额编码、名称等；
2. 招标文件提供了暂估单价的材料，按暂估的单价填入表内“暂估单价”栏及“暂估合价”栏。

综合单价分析表

工程名称：肇源县和平乡敏字村肇源白鹅种鹅孵化一体化项目（一期工程） 标段：肇源县和平乡敏字村肇源白鹅种鹅孵化一体化项目（一期工程）

第 6 页 共 19 页

项目编码		030411001003	项目名称		配管		计量单位	m	工程量	69	
清单综合单价组成明细											
定额编号	定额项目名称	定额单位	数量	单价				合价			
				人工费	材料费	机械费	管理费和利润	人工费	材料费	机械费	管理费和利润
4-12-26	镀锌钢管沿砖、混凝土结构明配 公称直径(mm) ≤ 20	10m	0.1000	88.9	122.92		24.89	8.89	12.29	2.49	
人工单价		小计						8.89	12.29	2.49	
技工122元/工日；普工95元/工日		未计价材料费						8.2			
清单项目综合单价								23.67			
材料 费 明 细	主要材料名称、规格、型号		单位	数量	单价（元）	合价（元）	暂估单价（元）	暂估合价（元）			
	木螺钉 d4×65		10个	0.2503	2.12	0.53					
	塑料胀管 φ6~8		个	2.6426	0.09	0.24					
	冲击钻头 φ6~8		个	0.017	10.62	0.18					
	镀锌钢管接头 20×2.75		个	0.1652	2.25	0.37					
	镀锌钢管卡子 DN20		个	1.2372	0.44	0.54					
	镀锌地线夹 20		套	0.306	4.96	1.52					
	镀锌钢管 SC20		m	1.03	7.965	8.2					
	其他材料费				-	0.71	-				
	材料费小计				-	12.29	-				

注：1. 如不使用省级或行业建设主管部门发布的计价依据，可不填定额编码、名称等；
2. 招标文件提供了暂估单价的材料，按暂估的单价填入表内“暂估单价”栏及“暂估合价”栏。

综合单价分析表

工程名称：肇源县和平乡敏字村肇源白鹅种鹅孵化一体化项目（一期工程） 标段：肇源县和平乡敏字村肇源白鹅种鹅孵化一体化项目（一期工程）

第 7 页 共 19 页

项目编码	030411004001	项目名称	配线	计量单位	m	工程量	209					
清单综合单价组成明细												
定额编号	定额项目名称	定额单位	数量	单价				合价				
				人工费	材料费	机械费	管理费和利润	人工费	材料费	机械费	管理费和利润	
4-13-5	管内穿照明铜芯导线 导线截面(mm2) ≤2.5	10m	0.1000	7.96	18.17		2.23	0.8	1.82		0.22	
人工单价		小计				0.8	1.82		0.22			
技工122元/工日;普工95元/工日		未计价材料费				1.67						
清单项目综合单价						2.85						
材料费 明细	主要材料名称、规格、型号			单位	数量	单价(元)	合价(元)	暂估单价(元)	暂估合价(元)			
	绝缘电线 BV-2.5mm2			m	1.16	1.44	1.67					
	其他材料费					-	0.15	-				
	材料费小计					-	1.82	-				

注：1. 如不使用省级或行业建设主管部门发布的计价依据，可不填定额编码、名称等；
2. 招标文件提供了暂估单价的材料，按暂估的单价填入表内“暂估单价”栏及“暂估合价”栏。

综合单价分析表

工程名称：肇源县和平乡敏字村肇源白鹅种鹅孵化一体化项目（一期工程） 标段：肇源县和平乡敏字村肇源白鹅种鹅孵化一体化项目（一期工程）

第 8 页 共 19 页

项目编码	030411004002	项目名称	配线	计量单位	m	工程量	17				
清单综合单价组成明细											
定额编号	定额项目名称	定额单位	数量	单价				合价			
				人工费	材料费	机械费	管理费和利润	人工费	材料费	机械费	管理费和利润
4-13-26	管内穿动力铜芯导线 导线截面(mm2) ≤6	10m	0.1000	7.34	37.35		2.05	0.73	3.74		0.21
人工单价		小计				0.73		3.74		0.21	
技工122元/工日;普工95元/工日		未计价材料费						3.59			
清单项目综合单价						4.68					
材料费 明细	主要材料名称、规格、型号			单位	数量	单价(元)	合价(元)	暂估单价(元)	暂估合价(元)		
	绝缘电线 BV-6mm2			m	1.05	3.42	3.59	-			
	其他材料费					-	0.15	-			
	材料费小计					-	3.74	-			

注：1. 如不使用省级或行业建设主管部门发布的计价依据，可不填定额编码、名称等；
2. 招标文件提供了暂估单价的材料，按暂估的单价填入表内“暂估单价”栏及“暂估合价”栏。

综合单价分析表

工程名称：肇源县和平乡敏字村肇源白鹅种鹅孵化一体化项目（一期工程） 标段：肇源县和平乡敏字村肇源白鹅种鹅孵化一体化项目（一期工程）

第 9 页 共 19 页

项目编码	030408006001	项目名称	电力电缆头		计量单位	个	工程量	1			
清单综合单价组成明细											
定额编号	定额项目名称	定额单位	数量	单价				合价			
				人工费	材料费	机械费	管理费和利润	人工费	材料费	机械费	管理费和利润
4-9-537	1kV以下铜芯电力四芯电缆干包式终端头 电缆截面(mm ²) ≤6	个	1.0000	8.8	10.28		2.47	8.8	10.28		2.47
人工单价				小计				8.8	10.28		
技工122元/工日；普工95元/工日				未计价材料费				2.09			
清单项目综合单价							21.55				
材料费 明 细	主要材料名称、规格、型号			单位	数量	单价（元）	合价（元）	暂估单价（元）	暂估合价（元）		
	塑料手套 ST型			个	1.05	1.989	2.09				
	其他材料费					-	8.17	-			
	材料费小计					-	10.26	-			

注：1. 如不使用省级或行业建设主管部门发布的计价依据，可不填定额编码、名称等；
2. 招标文件提供了暂估单价的材料，按暂估的单价填入表内“暂估单价”栏及“暂估合价”栏。

综合单价分析表

工程名称：肇源县和平乡敏字村肇源白鹅种鹅孵化一体化项目（一期工程） 标段：肇源县和平乡敏字村肇源白鹅种鹅孵化一体化项目（一期工程）

第 10 页 共 19 页

项目编码	030411006001	项目名称	接线盒	计量单位	个	工程量	42				
清单综合单价组成明细											
定额编号	定额项目名称	定额单位	数量	单价				合价			
				人工费	材料费	机械费	管理费和利润	人工费	材料费	机械费	管理费和利润
4-13-179	明装普通接线盒	个	1.0000	6.16	2.18		1.73	6.16	2.18		1.73
人工单价				小计				6.16	2.18		
技工122元/工日；普工95元/工日				未计价材料费				1.38			
清单项目综合单价							10.07				
材料 费 明 细	主要材料名称、规格、型号			单位	数量	单价（元）	合价（元）	暂估单价（元）	暂估合价（元）		
	木螺钉 d4×65			个	0.208	2.12	0.44				
	塑料胀管 φ6~8			个	2.2	0.09	0.2				
	冲击钻头 φ6~8			个	0.014	10.62	0.15				
	接线盒			个	1.02	1.35	1.38				
	其他材料费					-	0.01	-			
	材料费小计					-	2.18	-			

注：1. 如不使用省级或行业建设主管部门发布的计价依据，可不填定额编码、名称等；
2. 招标文件提供了暂估单价的材料，按暂估的单价填入表内“暂估单价”栏及“暂估合价”栏。

综合单价分析表

工程名称：肇源县和平乡敏字村肇源白鹅种鹅孵化一体化项目（一期工程） 标段：肇源县和平乡敏字村肇源白鹅种鹅孵化一体化项目（一期工程）

项目编号		030409003001		项目名称		避雷引下线		计量单位		m		工程量		40.29	
清单综合单价组成明细															
定额编号	定额项目名称	定额单位	数量	单价				合价							
				人工费	材料费	机械费	管理费和利润	人工费	材料费	机械费	管理费和利润				
4-10-42	避雷引下线敷设 利用建筑结构钢筋引下	m	1.0000	4.87	0.62	3.7	1.36	4.87	0.62	3.7	1.36				
人工单价		小计				4.87	0.62	3.7	1.36						
技工122元/工日；普工95元/工日		未计价材料费													
清单项目综合单价										10.55					
材料费 明 细	主要材料名称、规格、型号			单位	数量	单价（元）	合价（元）	暂估单价（元）	暂估合价（元）						
	低碳钢焊条（综合）			kg	0.07	5.31	0.37								
	热轧圆盘条 φ10以内			kg	0.1	2.3	0.23								
	其他材料费					-	0.02	-							
	材料费小计					-	0.62	-							

注：1. 如不使用省级或行业建设主管部门发布的计价依据，可不填定额编码、名称等；
2. 招标文件提供了暂估单价的材料，按暂估的单价填入表内“暂估单价”栏及“暂估合价”栏。

综合单价分析表

工程名称：肇源县和平乡敏字村肇源白鹅种鹅孵化一体化项目（一期工程） 标段：肇源县和平乡敏字村肇源白鹅种鹅孵化一体化项目（一期工程）

第 12 页 共 19 页

项目编码	030409002001	项目名称	接地母线		计量单位	m	工程量	284.74			
清单综合单价组成明细											
定额编号	定额项目名称	定额单位	数量	单价				合价			
				人工费	材料费	机械费	管理费和利润	人工费	材料费	机械费	管理费和利润
4-10-48	均压环敷设 利用圈梁钢筋	m	1.0000	2.37	0.64	1	0.66	2.37	0.64	1	0.66
人工单价		小计				2.37	0.64	1	0.66		
技工122元/工日；普工95元/工日		未计价材料费									
清单项目综合单价								4.67			
材料费 明细	主要材料名称、规格、型号			单位	数量	单价（元）	合价（元）	暂估单价（元）	暂估合价（元）		
	低碳钢焊条（综合）			kg	0.033	5.31	0.18				
	镀锌圆钢 φ10~14			kg	0.1	4.55	0.46				
	其他材料费					-	0.01	-			
	材料费小计					-	0.65	-			

注：1. 如不使用省级或行业建设主管部门发布的计价依据，可不填定额编码、名称等；
2. 招标文件提供了暂估单价的材料，按暂估的单价填入表内“暂估单价”栏及“暂估合价”栏。

综合单价分析表

工程名称：肇源县和平乡敏字村肇源白鹅种鹅孵化一体化项目（一期工程） 标段：肇源县和平乡敏字村肇源白鹅种鹅孵化一体化项目（一期工程）

项目编号	030409008001	项目名称	等电位端子箱、测试板			计量单位	台	工程量	1		
清单综合单价组成明细											
定额编号	定额项目名称	定额单位	数量	单价				合价			
				人工费	材料费	机械费	管理费和利润	人工费	材料费	机械费	管理费和利润
4-10-67	总等电位箱安装	套	1.0000	21.33	91.76		5.97	21.33	91.76		5.97
人工单价				小计				21.33	91.76		
技工122元/工日；普工95元/工日				未计价材料费				84.24			
清单项目综合单价								119.06			
材料费 明细	主要材料名称、规格、型号			单位	数量	单价（元）	合价（元）	暂估单价（元）	暂估合价（元）		
	总等电位箱 MEB			个	1	84.24	84.24				
	其他材料费					-	7.52	-			
	材料费小计					-	91.76	-			

注：1. 如不使用省级或行业建设主管部门发布的计价依据，可不填定额编码、名称等；
2. 招标文件提供了暂估单价的材料，按暂估的单价填入表内“暂估单价”栏及“暂估合价”栏。

综合单价分析表

工程名称：肇源县和平乡敏字村肇源白鹅种鹅孵化一体化项目（一期工程） 标段：肇源县和平乡敏字村肇源白鹅种鹅孵化一体化项目（一期工程）

第 14 页 共 19 页

项目编码	030409008003	项目名称	等电位端子箱、测试板	计量单位	台	工程量	4					
清单综合单价组成明细												
定额编号	定额项目名称	定额单位	数量	单价				合价				
				人工费	材料费	机械费	管理费和利润	人工费	材料费	机械费	管理费和利润	
4-10-69	等电位端子盒安装	套	1.0000	8.9	2.12		2.49	8.9	2.12		2.49	
人工单价		小计						8.9	2.12			2.49
技工122元/工日；普工95元/工日		未计价材料费						1.36				
清单项目综合单价						13.51						
材料费 明细	主要材料名称、规格、型号			单位	数量	单价（元）	合价（元）	暂估单价（元）	暂估合价（元）			
	等电位端子盒安装			个	1.005	1.35	1.36					
	其他材料费					-	0.76	-				
	材料费小计					-	2.12	-				

注：1. 如不使用省级或行业建设主管部门发布的计价依据，可不填定额编码、名称等；
2. 招标文件提供了暂估单价的材料，按暂估的单价填入表内“暂估单价”栏及“暂估合价”栏。

综合单价分析表

工程名称：肇源县和平乡敏字村肇源白鹅种鹅孵化一体化项目（一期工程） 标段：肇源县和平乡敏字村肇源白鹅种鹅孵化一体化项目（一期工程）

第 15 页 共 19 页

项目编码	030414011001	项目名称	接地装置	计量单位	系统	工程量	1				
清单综合单价组成明细											
定额编号	定额项目名称	定额单位	数量	单价				合价			
				人工费	材料费	机械费	管理费和利润	人工费	材料费	机械费	管理费和利润
4-10-71	接地电阻测定	处	1.0000	107.94	14.01	36.45	30.22	107.94	14.01	36.45	30.22
人工单价		小计						107.94	14.01	36.45	30.22
技工122元/工日；普工95元/工日		未计价材料费									
清单项目综合单价							188.62				
材料费 明细	主要材料名称、规格、型号			单位	数量	单价（元）	合价（元）	暂估单价（元）	暂估合价（元）		
	其他材料费					-	14.01	-			
	材料费小计					-	14.01	-			

注：1. 如不使用省级或行业建设主管部门发布的计价依据，可不填定额编码、名称等；
2. 招标文件提供了暂估单价的材料，按暂估的单价填入表内“暂估单价”栏及“暂估合价”栏。

综合单价分析表

工程名称：肇源县和平乡敏字村肇源白鹅种鹅孵化一体化项目（一期工程） 标段：肇源县和平乡敏字村肇源白鹅种鹅孵化一体化项目（一期工程）

第 16 页 共 19 页

项目编码	030409008002	项目名称	金属管进户等电位				计量单位	处	工程量	1	
清单综合单价组成明细											
定额编号	定额项目名称	定额单位	数量	单价				合价			
				人工费	材料费	机械费	管理费和利润	人工费	材料费	机械费	管理费和利润
4-10-70	等电位末端金属体与绝缘导线连接	处	1.0000	24.73	2.09		6.93	24.73	2.09		6.93
人工单价		小计					24.73	2.09		6.93	
技工122元/工日；普工95元/工日		未计价材料费									
清单项目综合单价							33.75				
材料费 明细	主要材料名称、规格、型号			单位	数量	单价（元）	合价（元）	暂估单价（元）	暂估合价（元）		
	其他材料费					-	2.09	-			
	材料费小计					-	2.09	-			

注：1. 如不使用省级或行业建设主管部门发布的计价依据，可不填定额编码、名称等；
2. 招标文件提供了暂估单价的材料，按暂估的单价填入表内“暂估单价”栏及“暂估合价”栏。

综合单价分析表

工程名称：肇源县和平乡敏字村肇源白鹅种鹅孵化一体化项目（一期工程） 标段：肇源县和平乡敏字村肇源白鹅种鹅孵化一体化项目（一期工程）

项目编码	030409008004	项目名称	接地跨接线安装				计量单位	处	工程量	36	
清单综合单价组成明细											
定额编号	定额项目名称	定额单位	数量	单价				合价			
				人工费	材料费	机械费	管理费和利润	人工费	材料费	机械费	管理费和利润
4-10-63	钢制、铝制窗接地	处	1.0000	13.77	16.55	2.13	3.85	13.77	16.55	2.13	3.85
人工单价				小计				13.77	16.55	2.13	3.85
技工122元/工日；普工95元/工日				未计价材料费							
清单项目综合单价								36.3			
材料费 明细	主要材料名称、规格、型号			单位	数量	单价（元）	合价（元）	暂估单价（元）	暂估合价（元）		
	低碳钢焊条（综合）			kg	0.071	5.31	0.38				
	热轧圆盘条 φ10以内			kg	0.488	2.3	1.12				
	镀锌接地端子板双孔			个	1.015	14.34	14.56				
	其他材料费					-	0.49	-			
	材料费小计					-	16.55	-			

注：1. 如不使用省级或行业建设主管部门发布的计价依据，可不填定额编码、名称等；
2. 招标文件提供了暂估单价的材料，按暂估的单价填入表内“暂估单价”栏及“暂估合价”栏。

综合单价分析表

工程名称：肇源县和平乡敏字村肇源白鹅种鹅孵化一体化项目（一期工程） 标段：肇源县和平乡敏字村肇源白鹅种鹅孵化一体化项目（一期工程）

项目编码	030414002001	项目名称	送配电装置系统				计量单位	系统	工程量	1	
清单综合单价组成明细											
定额编号	定额项目名称	定额单位	数量	单价				合价			
				人工费	材料费	机械费	管理费和利润	人工费	材料费	机械费	管理费和利润
4-17-42	≤1kV交流供电装置系统调试	系统	1.0000	190.74	1.64	41.05	53.41	190.74	1.64	41.05	53.41
人工单价		小计				190.74	1.64	41.05	53.41		
技工122元/工日；普工95元/工日		未计价材料费									
清单项目综合单价								286.84			
材料费 明细	主要材料名称、规格、型号			单位	数量	单价（元）	合价（元）	暂估单价（元）	暂估合价（元）		
	其他材料费					-	1.64	-			
	材料费小计					-	1.64	-			

注：1. 如不使用省级或行业建设主管部门发布的计价依据，可不填定额编码、名称等；
2. 招标文件提供了暂估单价的材料，按暂估的单价填入表内“暂估单价”栏及“暂估合价”栏。

综合单价分析表

工程名称：肇源县和平乡敏字村肇源白鹅种鹅孵化一体化项目（一期工程） 标段：肇源县和平乡敏字村肇源白鹅种鹅孵化一体化项目（一期工程）

第 19 页 共 19 页

项目编码	031301017001	项目名称	脚手架搭拆				计量单位	项	工程量	1	
清单综合单价组成明细											
定额编号	定额项目名称	定额单位	数量	单价				合价			
				人工费	材料费	机械费	管理费和利润	人工费	材料费	机械费	管理费和利润
BM4	脚手架搭拆费(第四册 电气设备安装工程)	元	1	54.37	100.98		15.22	54.37	100.98		15.22
人工单价		小计					54.37	100.98		15.22	
		未计价材料费									
清单项目综合单价								170.57			
材料费明细	主要材料名称、规格、型号			单位	数量	单价(元)	合价(元)	暂估单价(元)	暂估合价(元)		
	其他材料费					-	100.98	-			
	材料费小计					-	100.98	-			

注：1. 如不使用省级或行业建设主管部门发布的计价依据，可不填定额编码、名称等；
 2. 招标文件提供了暂估单价的材料，按暂估的单价填入表内“暂估单价”栏及“暂估合价”栏。

总价措施项目清单与计价表

工程名称：肇源县和平乡敏字村肇源白鹅种鹅孵化一体化项目(一期工程)-1#脱温鹅舍-电气工程
 标段：肇源县和平乡敏字村肇源白鹅种鹅孵化一体化项目(一期工程)

第 1 页 共 1 页

序号	项目编码	项目名称	基数说明	费率 (%)	金额 (元)	调整费率 (%)	调整后金额 (元)	备注
一		安全文明施工费			276.45			
1	031302001001	安全文明施工费	分部分项合计+单价措施项目费-分部分项设备费-单价措施项目设备费	2.54	276.45			
二		其他措施项目费			18.1			
2	031302002001	夜间施工费	分部分项计费人工费+单价措施计费人工费	0.12	4.02			
3	031302004001	二次搬运费	分部分项计费人工费+单价措施计费人工费	0.12	4.02			
4	031302005002	冬季施工增加费	分部分项冬季施工人工预算价+分部分项冬季施工机具预算价+单价措施冬季施工人工预算价+单价措施冬季施工机具预算价	5				
5	031302005001	雨季施工增加费	分部分项计费人工费+单价措施计费人工费	0.11	3.69			
6	031302006001	已完工程及设备保护费	分部分项计费人工费+单价措施计费人工费	0.11	3.69			
7	03B001	工程定位复测费	分部分项计费人工费+单价措施计费人工费	0.08	2.68			
三		专业工程措施项目费						
8	03B002	专业工程措施项目费						
合 计					294.55			

编制人（造价人员）：

复核人（造价工程师）：

注：1. “计算基础”中安全文明施工费可为“定额基价”、“定额人工费”或“定额人工费+定额机械费”，其他项目可为“定额人工费”或“定额人工费+定额机械费”。
 2. 按施工方案计算的措施费，若无“计算基础”和“费率”的数值，也可只填“金额”数值，但应在备注栏说明施工方案出处或计算方法。

暂列金额明细表

工程名称：肇源县和平乡敏字村肇源白鹅种鹅孵化一体化项目(一期工程)-1#脱温鹅舍-电气工程 标段：肇源县和平乡敏字村肇源白鹅种鹅孵化一体化项目(一期工程)

第 1 页 共 1 页

序号	名称	计量单位	暂定金额（元）	备注
1	暂列金额	项		计算基础为分部分项工程费-工程设备费，费率为10-15%。市政维修养护定额：计算基础为分部分项工程费-工程设备费，费率为10%。
合 计				

注：此表由招标人填写，如不能详列，也可只列暂列金额总额，投标人应将上述暂列金额计入投标总价中。

专业工程暂估价及结算价表

工程名称：肇源县和平乡敏字村肇源白鹅种鹅孵化一体化项目(一期工程)-1#脱温鹅舍-电气工程
 标段：肇源县和平乡敏字村肇源白鹅种鹅孵化一体化项目(一期工程)

序号	工程名称	工程内容	暂估金额 (元)	结算金额 (元)	差额 ±(元)	备注
合 计			0			—



注：此表由招标人填写，投标人应将上述专业工程暂估价计入投标总价中。

规费、税金项目清单与计价表

工程名称：肇源县和平乡敏字村肇源白鹅种鹅孵化一体化项目(一期工程)-1#脱温鹅舍-电气工程
 标段：肇源县和平乡敏字村肇源白鹅种鹅孵化一体化项目(一期工程)

第 1 页 共 1 页

序号	项目名称	计算基础	计算基数	计算费率(%)	金额(元)
1	规费	$[(A) + (B) + (C) + \text{人工费价差}] \times \text{费率}$			1025.75
1.1	社会保险费	养老保险费+医疗保险费+失业保险费+工伤保险费+生育保险费	858.14		858.14
1.1.1	养老保险费	计费人工费+人工价差	3352.13	16	536.34
1.1.2	医疗保险费	计费人工费+人工价差	3352.13	7.5	251.41
1.1.3	失业保险费	计费人工费+人工价差	3352.13	0.5	16.76
1.1.4	工伤保险费	计费人工费+人工价差	3352.13	1	33.52
1.1.5	生育保险费	计费人工费+人工价差	3352.13	0.6	20.11
1.2	住房公积金	计费人工费+人工价差	3352.13	5	167.61
1.3	环境保护税	按实际发生计算			
2	税金	$[(一) + (二) + (三) + (四) - (3) - (4) - \text{甲供材料费}] \times \text{税率}$	12204.24	9	1098.38
合 计					2124.13

编制人(造价人员)：

复核人(造价工程师)：

单位工程投标报价汇总表

工程名称：肇源县和平乡敏字村肇源白鹅种鹅孵化一体化项目(一期工程)-1#种鹅舍-建筑装饰工程

标段：肇源县和平乡敏字村肇源白鹅种鹅孵化一体化项目(一期工程)

第 1 页 共 1 页

序号	汇总内容	金额:(元)	其中:暂估价(元)
(一)	分部分项工程费	334295.89	
1.1	土石方工程	4258	
1.2	砌筑、混凝土及钢筋工程	67122.79	
1.3	钢结构及屋面、墙面	262915.1	
(二)	措施项目费	33275.76	
(1)	单价措施项目费	21766.13	
2.1.6	基础	833.82	
2.1.7	基础	3739.39	
2.1.8	基础梁	5906.99	
2.1.9	圈梁	846.88	
2.1.10	矩形柱	6281.65	
2.1.11	综合脚手架	4157.4	
(2)	总价措施项目费	11509.63	
①	安全文明施工费	11109.14	
②	其他措施项目费	400.49	
③	专业工程措施项目费		
(三)	其他项目费		—
(3)	暂列金额		
(4)	专业工程暂估价		
(5)	计日工		
(6)	总承包服务费		
(四)	规费	22695.21	—
(1)	社会保险费	18986.84	—
①	养老保险费	11866.78	—
②	医疗保险费	5562.55	—
③	失业保险费	370.84	—
④	工伤保险费	741.67	—
⑤	生育保险费	445	—
(2)	住房公积金	3708.37	—
(3)	环境保护税		—
(五)	税金	35124.02	—
投标报价合计=(一)+(二)+(三)+(四)+(五)-甲供材料费		425,390.88	0

注：本表适用于单位工程招标控制价或投标报价的汇总，如无单位工程划分，单项工程也使用本表汇总

表—04

分部分项工程和单价措施项目清单与计价表

工程名称：肇源县和平乡敏字村肇源白鹅种鹅孵化一体化项目(一期工程)-1#种鹅舍-建筑装饰工程

标段：肇源县和平乡敏字村肇源白鹅种鹅孵化一体化项目(一期工程)

第 1 页 共 6 页

序号	项目编码	项目名称	项目特征描述	计量单位	工程量	金额(元)			
						综合单价	综合合价	其中：暂估价	
		土石方工程							
1	010101001001	平整场地	1. 土壤类别: 详见设计	m ²	780	1.38	1076.4		
2	010101004001	挖基坑土方	1. 土壤类别: 详见设计 2. 挖土深度: 详见设计	m ³	134.78	5.3	714.33		
3	010101003001	挖沟槽土方	1. 土壤类别: 详见设计 2. 挖土深度: 详见设计	m ³	20.61	12.8	263.81		
4	010103001001	回填方	1. 密实度要求: 详见设计 2. 填方材料品种: 普通土	m ³	89.28	10.9	973.15		
5	010103002001	余方弃置	1. 废弃料品种: 余土外运 2. 运距: 自行考虑	m ³	66.11	18.61	1230.31		
		分部小计					4258		
		砌筑、混凝土及钢筋工程							
6	010401001001	砖基础	1. 砖品种、规格、强度等级: 非烧结粘土实心砖	m ³	3.89	456.84	1777.11		
7	010401004001	多孔砖墙	1. 砖品种、规格、强度等级: 烧结多孔砖砌体墙 2. 墙体类型: 墙体厚度240mm, 砌块强度MU10, 3. 砂浆强度等级、配合比: 采用M7.5混合砂浆砌筑;	m ³	20.88	361.67	7551.67		
8	010501001001	垫层	1. 混凝土种类: 商品混凝土 2. 混凝土强度等级: C15	m ³	6.91	424.64	2934.26		
本页小计								16521.04	

注：为计取规费等的使用，可在表中增设其中：“定额人工费”。

分部分项工程和单价措施项目清单与计价表

工程名称：肇源县和平乡敏字村肇源白鹅种鹅孵化一体化项目(一期工程)-1#种鹅舍-建筑装饰工程

标段：肇源县和平乡敏字村肇源白鹅种鹅孵化一体化项目(一期工程)

第 2 页 共 6 页

序号	项目编码	项目名称	项目特征描述	计量单位	工程量	金额(元)			
						综合单价	综合合价	其中：暂估价	
9	010501003001	独立基础	1. 混凝土种类：商品混凝土 2. 混凝土强度等级：C30	m3	19.2	435.42	8360.06		
10	010503001001	基础梁	1. 混凝土种类：商品混凝土 2. 混凝土强度等级：C30	m3	18.37	439.13	8066.82		
11	010502001001	矩形柱	1. 混凝土种类：商品混凝土 2. 混凝土强度等级：C30	m3	7.68	504.67	3875.87		
12	010502001002	钢柱柱脚混凝土	1. 混凝土种类：商品混凝土 2. 混凝土强度等级：C30 3. 钢柱柱脚必须用C30素砼包裹柱，包裹砼离钢柱最小厚度为70mm，且包裹至地面上150mm(+0.150m标高处)。模板定位，以保证其定位尺寸和标高符合要求。	m3	1.63	686.35	1118.75		
13	010507005001	扶手、压顶	1. 60厚C20细石混凝土压顶	m3	1.99	624.77	1243.29		
14	010515001001	现浇构件钢筋	1. 钢筋种类、规格：HRB400 Φ12	t	0.471	4771.57	2247.41		
15	010515001002	现浇构件钢筋	1. 钢筋种类、规格：HRB400 Φ16	t	2.583	4402.27	11371.06		
16	010515001004	现浇构件钢筋	1. 钢筋种类、规格：HRB400 Φ20	t	1.936	4172.88	8078.7		
17	010515001003	现浇构件钢筋	1. 钢筋种类、规格：箍筋 HRB400 Φ8	t	1.65	5683.51	9377.79		
18	010516003002	机械连接	1. 连接方式：直螺纹连接 2. 规格：Φ20	个	70	16	1120		
本页小计								54859.75	

注：为计取规费等的的使用，可在表中增设其中：“定额人工费”。

分部分项工程和单价措施项目清单与计价表

工程名称：肇源县和平乡敏字村肇源白鹅种鹅孵化一体化项目(一期工程)-1#种鹅舍-建筑装饰工程

标段：肇源县和平乡敏字村肇源白鹅种鹅孵化一体化项目(一期工程)

第 3 页 共 6 页

序号	项目编码	项目名称	项目特征描述	计量单位	工程量	金额(元)			
						综合单价	综合合价	其中：暂估价	
		分部小计					67122.79		
		钢结构及屋面、墙面							
19	010516002001	预埋铁件	1. 钢材种类: 详见设计图纸 2. 规格: 300*300*20mm, 9φ16	t	0.715	14859.77	10624.74		
20	010603003001	钢管柱	1. 钢材品种、规格: Q235B 2. 口200*200*6、Φ50x2.5 3. 钢结构在制作前, 表面应彻底除锈, 除锈等级达到ST21/2级 4. 构件制作完成后涂两道防锈底漆, 二道灰色耐碱面漆, 漆膜总厚度不小于125微米。 5. 防火等级: 钢结构的防火要求, 钢结构构件耐火等级为二级 6. 防火涂料: 详见设计图纸 7. 其余详见设计图纸	t	5.049	5203.19	26270.91		
本页小计								36895.65	

注：为计取规费等的使用，可在表中增设其中：“定额人工费”。

分部分项工程和单价措施项目清单与计价表

工程名称：肇源县和平乡敏字村肇源白鹅种鹅孵化一体化项目(一期工程)-1#种鹅舍-建筑装饰工程

标段：肇源县和平乡敏字村肇源白鹅种鹅孵化一体化项目(一期工程)

第 4 页 共 6 页

序号	项目编码	项目名称	项目特征描述	计量单位	工程量	金额(元)			
						综合单价	综合合价	其中：暂估价	
21	010602001001	钢屋架	1. 钢材品种、规格:Q235B 2. 口80*80*3、口60*60*2.5、口40*40*2.5 3. 钢结构在制作前,表面应彻底除锈,除锈等级达到ST21/2级 4. 构件制作完成后涂两道防锈底漆,二道灰色耐碱面漆,漆膜总厚度不小于125微米 5. 防火等级:钢结构的防火要求,钢结构构件耐火等级为二级 6. 防火涂料:详见设计说明 7. 其余详见设计图纸	t	4.013	5256.67	21095.02		
22	010606001001	钢支撑、钢拉条	1. 钢材品种、规格:Q235B 2. Φ50x2.5 3. 钢结构在制作前,表面应彻底除锈,除锈等级达到ST21/2级 4. 构件制作完成后涂两道防锈底漆,二道灰色耐碱面漆,漆膜总厚度不小于125微米 5. 防火等级:钢结构的防火要求,钢结构构件耐火等级为二级 6. 防火涂料:详见设计图纸 7. 其余详见设计图纸	t	2.127	5196.57	11053.1		
本页小计							32148.12		

注：为计取规费等的的使用，可在表中增设其中：“定额人工费”。

分部分项工程和单价措施项目清单与计价表

工程名称：肇源县和平乡敏字村肇源白鹅种鹅孵化一体化项目(一期工程)-1#种鹅舍-建筑装饰工程

标段：肇源县和平乡敏字村肇源白鹅种鹅孵化一体化项目(一期工程)

第 5 页 共 6 页

序号	项目编码	项目名称	项目特征描述	计量单位	工程量	金额(元)			
						综合单价	综合合价	其中：暂估价	
23	010606002001	钢檩条	1. 钢材品种、规格:Q235B 热浸锌, 镀锌含量为180g/m ² 2. C120*60*20*2、L100*63*6.0 3. 钢结构在制作前, 表面应彻底除锈, 除锈等级达到ST21/2级 4. 构件制作完成后涂两道防锈底漆, 二道灰色耐碱面漆, 漆膜总厚度不小于125微米。 5. 防火等级: 钢结构的防火要求, 钢结构构件耐火等级为二级 6. 防火涂料: 详见设计图纸 7. 其余详见设计图纸	t	3.2	5196.57	16629.02		
24	010606005001	钢墙架	1. 钢材品种、规格:Q235B、热浸锌, 镀锌含量为180g/m ² 2. C120*60*20*2、槽10 3. 其余详见设计图纸	t	4.26	4479.73	19083.65		
25	010901002001	型材屋面	1. 型材品种、规格: 双层压型金属板复合保温屋面80厚 2. 其余详见设计	m ²	843.53	78.02	65812.21		
26	010605002001	钢板墙板地面、墙面、门窗装饰及其他工程	1. 80厚夹心彩钢(玻璃棉毡)成品采购 2. 其余详见设计	m ²	338.1	155.05	52422.41		
本页小计								153947.29	

注：为计取规费等的的使用，可在表中增设其中：“定额人工费”。

分部分项工程和单价措施项目清单与计价表

工程名称：肇源县和平乡敏字村肇源白鹅种鹅孵化一体化项目(一期工程)-1#种鹅舍-建筑装饰工程

标段：肇源县和平乡敏字村肇源白鹅种鹅孵化一体化项目(一期工程)

第 6 页 共 6 页

序号	项目编码	项目名称	项目特征描述	计量单位	工程量	金额(元)			
						综合单价	综合合价	其中：暂估价	
27	011101001003	水泥砂浆楼地面	1. 20厚1:2.5水泥砂浆 2. 水泥浆一道(内掺建筑胶) 3. 素土夯实	m2	743.27	24.34	18091.19		
28	011201001001	墙面一般抹灰	1. 水泥砂浆勾缝 2. 墙体类型:多孔砖	m2	65.66	29.62	1944.85		
29	010802001001	保温白钢门	1. 玻璃品种、厚度:彩钢轻质平开门,甲方成品订购	m2	31.2	300	9360		
30	010807001001	金属(塑钢、断桥)窗	1. 单框单玻保温塑钢窗,甲方成品订购	m2	37.6	280	10528		
		分部小计					262915.1		
		措施项目							
31	011702001001	基础	1. 基础类型:垫层	m2	23.04	36.19	833.82		
32	011702001002	基础	1. 基础类型:独立基础	m2	76.8	48.69	3739.39		
33	011702005001	基础梁	1. 梁截面形状:矩形	m2	122.45	48.24	5906.99		
34	011702008001	圈梁	1. 构件类型:圈梁 2. 模板、支撑由投标人根据工程实际情况自行考虑	m2	16.56	51.14	846.88		
35	011702002001	矩形柱	1. 模板及支撑类型:自行考虑 2. 超高:自行考虑	m2	117.7	53.37	6281.65		
36	011701001001	综合脚手架	1. 建筑结构形式:钢结构 2. 檐口高度:2.8m	m2	780	5.33	4157.4		
		分部小计					21766.13		
本页小计								61690.17	
合 计								356062.02	

注：为计取规费等的使用，可在表中增设其中：“定额人工费”。

综合单价分析表

工程名称：肇源县和平乡敏字村肇源白鹅种鹅孵化一体化项目（一期工程） 标段：肇源县和平乡敏字村肇源白鹅种鹅孵化一体化项目（一期工程）

项目编号	010101001001	项目名称	平整场地	计量单位	m2	工程量	780				
清单综合单价组成明细											
定额编号	定额项目名称	定额单位	数量	单价				合价			
				人工费	材料费	机械费	管理费和利润	人工费	材料费	机械费	管理费和利润
1-187	回填及其他 机械平整场地	100m2	0.0100	8.08		128.44	2.26	0.08		1.28	0.02
人工单价		小计				0.08		1.28		0.02	
普工95元/工日		未计价材料费									
清单项目综合单价						1.38					
材料费 明细	主要材料名称、规格、型号			单位	数量	单价（元）	合价（元）	暂估单价（元）	暂估合价（元）		

注：1. 如不使用省级或行业建设主管部门发布的计价依据，可不填定额编码、名称等；
2. 招标文件提供了暂估单价的材料，按暂估的单价填入表内“暂估单价”栏及“暂估合价”栏。

综合单价分析表

工程名称：肇源县和平乡敏字村肇源白鹅种鹅孵化一体化项目（一期工程） 标段：肇源县和平乡敏字村肇源白鹅种鹅孵化一体化项目（一期工程）

第 2 页 共 38 页

项目编码	010101004001	项目名称	挖基坑土方		计量单位	m3	工程量	134.78			
清单综合单价组成明细											
定额编号	定额项目名称	定额单位	数量	单价				合价			
				人工费	材料费	机械费	管理费和利润	人工费	材料费	机械费	管理费和利润
1-46	挖掘机挖一般土方 一、二类土	10m3	0.1000	25.27		20.7	7.07	2.53		2.07	0.71
人工单价		小计				2.53		2.07	0.71		
普工95元/工日		未计价材料费									
清单项目综合单价								5.3			
材料费明细	主要材料名称、规格、型号			单位	数量	单价（元）	合价（元）	暂估单价（元）	暂估合价（元）		

注：1. 如不使用省级或行业建设主管部门发布的计价依据，可不填定额编码、名称等；
 2. 招标文件提供了暂估单价的材料，按暂估的单价填入表内“暂估单价”栏及“暂估合价”栏。

综合单价分析表

工程名称：肇源县和平乡敏字村肇源白鹅种鹅孵化一体化项目（一期工程） 标段：肇源县和平乡敏字村肇源白鹅种鹅孵化一体化项目（一期工程）

第 3 页 共 38 页

项目编码	010101003001	项目名称	挖沟槽土方				计量单位	m3	工程量	20.61	
清单综合单价组成明细											
定额编号	定额项目名称	定额单位	数量	单价				合价			
				人工费	材料费	机械费	管理费和利润	人工费	材料费	机械费	管理费和利润
1-55	挖掘机挖、装槽坑土方 一、二类土	10m3	0.1000	78.57		27.41	22	7.86		2.74	2.2
人工单价		小计					7.86		2.74	2.2	
普工95元/工日		未计价材料费									
清单项目综合单价								12.8			
材料费 明细	主要材料名称、规格、型号			单位	数量	单价（元）	合价（元）	暂估单价（元）	暂估合价（元）		

注：1. 如不使用省级或行业建设主管部门发布的计价依据，可不填定额编码、名称等；
2. 招标文件提供了暂估单价的材料，按暂估的单价填入表内“暂估单价”栏及“暂估合价”栏。

综合单价分析表

工程名称：肇源县和平乡敏字村肇源白鹅种鹅孵化一体化项目（一期工程） 标段：肇源县和平乡敏字村肇源白鹅种鹅孵化一体化项目（一期工程）

项目编号	010103001001	项目名称	回填方	计量单位	m3	工程量	89.28				
清单综合单价组成明细											
定额编号	定额项目名称	定额单位	数量	单价				合价			
				人工费	材料费	机械费	管理费和利润	人工费	材料费	机械费	管理费和利润
1-194	回填及其他 夯填土 机械	10m3	0.1000	71.44	0.78	16.77	20	7.14	0.08	1.68	2
人工单价		小计						7.14	0.08	1.68	2
普工95元/工日		未计价材料费									
清单项目综合单价							10.9				
材料费 明细	主要材料名称、规格、型号			单位	数量	单价（元）	合价（元）	暂估单价（元）	暂估合价（元）		
	其他材料费					-	0.08	-			
	材料费小计					-	0.08	-			

注：1. 如不使用省级或行业建设主管部门发布的计价依据，可不填定额编号、名称等；
2. 招标文件提供了暂估单价的材料，按暂估的单价填入表内“暂估单价”栏及“暂估合价”栏。

综合单价分析表

工程名称：肇源县和平乡敏字村肇源白鹅种鹅孵化一体化项目（一期工程） 标段：肇源县和平乡敏字村肇源白鹅种鹅孵化一体化项目（一期工程）

第 5 页 共 38 页

项目编码	010103002001	项目名称	余方弃置	计量单位	m3	工程量	66.11					
清单综合单价组成明细												
定额编号	定额项目名称	定额单位	数量	单价				合价				
				人工费	材料费	机械费	管理费和利润	人工费	材料费	机械费	管理费和利润	
1-87	装载机装车 土方	10m3	0.1000	1.43		14.42	0.4	0.14		1.44	0.04	
1-97	自卸汽车运土方(载重8t) (运距) ≤5km	10m3	0.1000	1.43		16.8	0.4	0.14		16.8	0.04	
人工单价				小计				0.28		18.24		0.08
普工95元/工日				未计价材料费								
清单项目综合单价						18.61						
材料费 明细	主要材料名称、规格、型号			单位	数量	单价（元）	合价（元）	暂估单价 （元）	暂估合价 （元）			

注：1. 如不使用省级或行业建设主管部门发布的计价依据，可不填定额编码、名称等；
2. 招标文件提供了暂估单价的材料，按暂估的单价填入表内“暂估单价”栏及“暂估合价”栏。

综合单价分析表

工程名称：肇源县和平乡敏字村肇源白鹅种鹅孵化一体化项目（一期工程） 标段：肇源县和平乡敏字村肇源白鹅种鹅孵化一体化项目（一期工程）

第 6 页 共 38 页

项目编号		010401001001	项目名称		砖基础			计量单位	m3	工程量	3.89
清单综合单价组成明细											
定额编号	定额项目名称	定额单位	数量	单价				合价			
				人工费	材料费	机械费	管理费和利润	人工费	材料费	机械费	管理费和利润
4-2	砖基础 干混砂浆	10m3	0.1000	1137.41	3057.95	54.64	318.48	113.74	305.8	5.46	31.85
人工单价		小计				113.74		305.8		5.46	
技工122元/工日;普工95元/工日		未计价材料费				121.33					
清单项目综合单价								456.84			
材料费 明细	主要材料名称、规格、型号			单位	数量	单价(元)	合价(元)	暂估单价(元)	暂估合价(元)		
	干混砂浆 DM M10			m3	0.2399	505.755	121.33	-	-		
	其他材料费					-	184.46	-	-		
	材料费小计					-	305.79	-	-		

注：1. 如不使用省级或行业建设主管部门发布的计价依据，可不填定额编码、名称等；
2. 招标文件提供了暂估单价的材料，按暂估的单价填入表内“暂估单价”栏及“暂估合价”栏。

综合单价分析表

工程名称：肇源县和平乡敏字村肇源白鹅种鹅孵化一体化项目（一期工程） 标段：肇源县和平乡敏字村肇源白鹅种鹅孵化一体化项目（一期工程）

项目编码	010401004001	项目名称	多孔砖墙				计量单位	m3	工程量	20.88	
清单综合单价组成明细											
定额编号	定额项目名称	定额单位	数量	单价				合价			
				人工费	材料费	机械费	管理费和利润	人工费	材料费	机械费	管理费和利润
4-30	多孔砖墙 240mm厚 干混砂浆	10m3	0.1000	1106.64	2157.19	43.03	309.86	110.66	215.72	4.3	30.99
人工单价		小计						110.66	215.72	4.3	30.99
技工122元/工日;普工95元/工日		未计价材料费						95.69			
清单项目综合单价								361.67			
材料费 明 细	主要材料名称、规格、型号			单位	数量	单价（元）	合价（元）	暂估单价（元）	暂估合价（元）		
	干混砂浆 DM M10			m3	0.1892	505.755	95.69				
	其他材料费					-	120.04	-			
	材料费小计					-	215.73	-			

注：1. 如不使用省级或行业建设主管部门发布的计价依据，可不填定额编码、名称等；
2. 招标文件提供了暂估单价的材料，按暂估的单价填入表内“暂估单价”栏及“暂估合价”栏。

综合单价分析表

工程名称：肇源县和平乡敏字村肇源白鹅种鹅孵化一体化项目（一期工程） 标段：肇源县和平乡敏字村肇源白鹅种鹅孵化一体化项目（一期工程）

项目编码	010501001001	项目名称	垫层	计量单位	m3	工程量	6.91				
清单综合单价组成明细											
定额编号	定额项目名称	定额单位	数量	单价				合价			
				人工费	材料费	机械费	管理费和利润	人工费	材料费	机械费	管理费和利润
5-218	现浇混凝土(预拌) 垫层	10m3	0.1000	421.65	3706.74		118.06	42.17	370.67		11.81
人工单价				小计				42.17	370.67		
技工122元/工日;普工95元/工日				未计价材料费				365.4			
清单项目综合单价						424.64					
材料费 明细	主要材料名称、规格、型号			单位	数量	单价(元)	合价(元)	暂估单价(元)	暂估合价(元)		
	预拌混凝土 C15			m3	1.015	360	365.4				
	其他材料费					-	5.28	-			
	材料费小计					-	370.68	-			

注：1. 如不使用省级或行业建设主管部门发布的计价依据，可不填定额编码、名称等；
2. 招标文件提供了暂估单价的材料，按暂估的单价填入表内“暂估单价”栏及“暂估合价”栏。

综合单价分析表

工程名称：肇源县和平乡敏字村肇源白鹅种鹅孵化一体化项目（一期工程） 标段：肇源县和平乡敏字村肇源白鹅种鹅孵化一体化项目（一期工程）

第 9 页 共 38 页

项目编码	010501003001	项目名称	独立基础		计量单位	m3	工程量	19.2			
清单综合单价组成明细											
定额编号	定额项目名称	定额单位	数量	单价				合价			
				人工费	材料费	机械费	管理费和利润	人工费	材料费	机械费	管理费和利润
5-222	现浇混凝土(预拌) 独立基础 混凝土	10m3	0.1000	319.04	3945.85		89.33	31.9	394.59		8.93
人工单价		小计					31.9	394.59		8.93	
技工122元/工日;普工95元/工日		未计价材料费						392.81			
清单项目综合单价							435.42				
材料费 明 细	主要材料名称、规格、型号			单位	数量	单价(元)	合价(元)	暂估单价(元)	暂估合价(元)		
	预拌混凝土 C30			m3	1.015	387	392.81				
	其他材料费					-	1.79	-			
	材料费小计					-	394.60	-			

注：1. 如不使用省级或行业建设主管部门发布的计价依据，可不填定额编码、名称等；
2. 招标文件提供了暂估单价的材料，按暂估的单价填入表内“暂估单价”栏及“暂估合价”栏。

综合单价分析表

工程名称：肇源县和平乡敏字村肇源白鹅种鹅孵化一体化项目（一期工程） 标段：肇源县和平乡敏字村肇源白鹅种鹅孵化一体化项目（一期工程）

第 10 页 共 38 页

项目编号	010503001001	项目名称	基础梁	计量单位	m3	工程量	18.37				
清单综合单价组成明细											
定额编号	定额项目名称	定额单位	数量	单价				合价			
				人工费	材料费	机械费	管理费和利润	人工费	材料费	机械费	管理费和利润
5-237	现浇混凝土(预拌) 基础梁	10m3	0.1000	331.57	3966.91		92.84	33.16	396.69		9.28
人工单价		小计					33.16	396.69		9.28	
技工122元/工日;普工95元/工日		未计价材料费							392.81		
清单项目综合单价						439.13					
材料 费 明 细	主要材料名称、规格、型号			单位	数量	单价(元)	合价(元)	暂估单价(元)	暂估合价(元)		
	预拌混凝土 C30			m3	1.015	387	392.81				
	其他材料费					-	3.88	-			
	材料费小计					-	396.69	-			

注：1. 如不使用省级或行业建设主管部门发布的计价依据，可不填定额编码、名称等；
2. 招标文件提供了暂估单价的材料，按暂估的单价填入表内“暂估单价”栏及“暂估合价”栏。

综合单价分析表

工程名称：肇源县和平乡敏字村肇源白鹅种鹅孵化一体化项目（一期工程） 标段：肇源县和平乡敏字村肇源白鹅种鹅孵化-1#种鹅舍-建筑装饰工程 一体化项目（一期工程）

项目编码	010502001001	项目名称	矩形柱		计量单位	m3	工程量	7.68			
清单综合单价组成明细											
定额编号	定额项目名称	定额单位	数量	单价				合价			
				人工费	材料费	机械费	管理费和利润	人工费	材料费	机械费	管理费和利润
5-230	现浇混凝土(预拌) 矩形柱	10m3	0.1000	821.34	3988.59	6.83	229.97	82.13	398.86	0.68	23
人工单价		小计				82.13	398.86	0.68	23		
技工122元/工日;普工95元/工日		未计价材料费				397.73					
清单项目综合单价						504.67					
材料 费 明 细	主要材料名称、规格、型号			单位	数量	单价(元)	合价(元)	暂估单价(元)	暂估合价(元)		
	干混砂浆 DP M15			m3	0.0303	549.558	16.65				
	预拌混凝土 C30			m3	0.9847	387	381.08				
	其他材料费					-	1.13	-			
	材料费小计					-	398.86	-			

注：1. 如不使用省级或行业建设主管部门发布的计价依据，可不填定额编码、名称等；
2. 招标文件提供了暂估单价的材料，按暂估的单价填入表内“暂估单价”栏及“暂估合价”栏。

综合单价分析表

工程名称：肇源县和平乡敏字村肇源白鹅种鹅孵化一体化项目（一期工程） 标段：肇源县和平乡敏字村肇源白鹅种鹅孵化一体化项目（一期工程）

第 12 页 共 38 页

项目编码	010502001002	项目名称	钢柱柱脚混凝土		计量单位	m3	工程量	1.63			
清单综合单价组成明细											
定额编号	定额项目名称	定额单位	数量	单价				合价			
				人工费	材料费	机械费	管理费和利润	人工费	材料费	机械费	管理费和利润
5-271	现浇混凝土(预拌) 小型构件	10m3	0.1000	2081.54	4199.05		582.83	208.15	419.91		58.28
人工单价		小计						208.15	419.91		58.28
技工122元/工日;普工95元/工日		未计价材料费						392.82			
清单项目综合单价							686.35				
材料 费 明 细	主要材料名称、规格、型号			单位	数量	单价(元)	合价(元)	暂估单价(元)	暂估合价(元)		
	预拌混凝土 C30			m3	1.015	387	392.81				
	其他材料费					-	27.11	-			
	材料费小计					-	419.92	-			

注：1. 如不使用省级或行业建设主管部门发布的计价依据，可不填定额编码、名称等；
2. 招标文件提供了暂估单价的材料，按暂估的单价填入表内“暂估单价”栏及“暂估合价”栏。

综合单价分析表

工程名称：肇源县和平乡敏字村肇源白鹅种鹅孵化一体化项目（一期工程） 标段：肇源县和平乡敏字村肇源白鹅种鹅孵化一体化项目（一期工程）

项目编号	010507005001	项目名称	扶手、压顶	计量单位	m3	工程量	1.99				
清单综合单价组成明细											
定额编号	定额项目名称	定额单位	数量	单价				合价			
				人工费	材料费	机械费	管理费和利润	人工费	材料费	机械费	管理费和利润
5-269	现浇混凝土(预拌) 扶手、压顶	10m3	0.1000	1734.02	4028.21		485.52	173.4	402.82		48.55
人工单价		小计						173.4	402.82		
技工122元/工日;普工95元/工日		未计价材料费						392.81			
清单项目综合单价						624.77					
材料费 明 细	主要材料名称、规格、型号			单位	数量	单价(元)	合价(元)	暂估单价(元)	暂估合价(元)		
	C20细石混凝			m3	1.015	387	392.81				
	其他材料费					-	10.01	-			
	材料费小计					-	402.82	-			

注：1. 如不使用省级或行业建设主管部门发布的计价依据，可不填定额编码、名称等；
2. 招标文件提供了暂估单价的材料，按暂估的单价填入表内“暂估单价”栏及“暂估合价”栏。

综合单价分析表

工程名称：肇源县和平乡敏字村肇源白鹅种鹅孵化一体化项目（一期工程） 标段：肇源县和平乡敏字村肇源白鹅种鹅孵化一体化项目（一期工程）

项目编码	010515001001	项目名称	现浇构件钢筋				计量单位	t	工程量	0.471	
清单综合单价组成明细											
定额编号	定额项目名称	定额单位	数量	单价				合价			
				人工费	材料费	机械费	管理费和利润	人工费	材料费	机械费	管理费和利润
5-328	带肋钢筋 钢筋HRB400 φ12	t	1.0000	1042.06	3398.67	39.06	291.78	1042.06	3398.67	39.06	291.78
人工单价		小计						1042.06	3398.67	39.06	291.78
技工122元/工日；普工95元/工日		未计价材料费									
清单项目综合单价								4771.57			
材料费 明细	主要材料名称、规格、型号			单位	数量	单价（元）	合价（元）	暂估单价（元）	暂估合价（元）		
	其他材料费					-	3398.67	-			
	材料费小计					-	3398.67	-			

注：1. 如不使用省级或行业建设主管部门发布的计价依据，可不填定额编码、名称等；
2. 招标文件提供了暂估单价的材料，按暂估的单价填入表内“暂估单价”栏及“暂估合价”栏。

综合单价分析表

工程名称：肇源县和平乡敏字村肇源白鹅种鹅孵化一体化项目（一期工程） 标段：肇源县和平乡敏字村肇源白鹅种鹅孵化一体化项目（一期工程）

项目编码	010515001002	项目名称	现浇构件钢筋				计量单位	t	工程量	2.583	
清单综合单价组成明细											
定额编号	定额项目名称	定额单位	数量	单价				合价			
				人工费	材料费	机械费	管理费和利润	人工费	材料费	机械费	管理费和利润
5-330	带肋钢筋 钢筋HRB400 Φ16	t	1.0000	766.09	3387.66	34.02	214.5	766.09	3387.66	34.02	214.5
人工单价		小计				766.09	3387.66	34.02	214.5		
技工122元/工日；普工95元/工日		未计价材料费									
清单项目综合单价								4402.27			
材料费 明 细	主要材料名称、规格、型号			单位	数量	单价（元）	合价（元）	暂估单价（元）	暂估合价（元）		
	钢筋 HRB400 Φ16			t	1.02	3300	3366				
	其他材料费					-	21.66	-			
	材料费小计					-	3387.66	-			

注：1. 如不使用省级或行业建设主管部门发布的计价依据，可不填定额编码、名称等；
2. 招标文件提供了暂估单价的材料，按暂估的单价填入表内“暂估单价”栏及“暂估合价”栏。

综合单价分析表

工程名称：肇源县和平乡敏字村肇源白鹅种鹅孵化一体化项目（一期工程） 标段：肇源县和平乡敏字村肇源白鹅种鹅孵化一体化项目（一期工程）

项目编码	010515001004	项目名称	现浇构件钢筋				计量单位	t	工程量	1.936	
清单综合单价组成明细											
定额编号	定额项目名称	定额单位	数量	单价				合价			
				人工费	材料费	机械费	管理费和利润	人工费	材料费	机械费	管理费和利润
5-332	带肋钢筋 钢筋HRB400 Φ20	t	1.0000	596.38	3382.97	26.54	166.99	596.38	3382.97	26.54	166.99
人工单价		小计				596.38	3382.97	26.54	166.99		
技工122元/工日；普工95元/工日		未计价材料费									
清单项目综合单价								4172.88			
材料费 明 细	主要材料名称、规格、型号			单位	数量	单价（元）	合价（元）	暂估单价（元）	暂估合价（元）		
	钢筋 HRB400 Φ20			t	1.02	3300	3366				
	其他材料费					-	16.96	-			
	材料费小计					-	3382.96	-			

注：1. 如不使用省级或行业建设主管部门发布的计价依据，可不填定额编码、名称等；
2. 招标文件提供了暂估单价的材料，按暂估的单价填入表内“暂估单价”栏及“暂估合价”栏。

综合单价分析表

工程名称：肇源县和平乡敏字村肇源白鹅种鹅孵化一体化项目（一期工程） 标段：肇源县和平乡敏字村肇源白鹅种鹅孵化一体化项目（一期工程）

第 17 页 共 38 页

项目编码	010515001003	项目名称	现浇构件钢筋		计量单位	t	工程量	1.65			
清单综合单价组成明细											
定额编号	定额项目名称	定额单位	数量	单价				合价			
				人工费	材料费	机械费	管理费和利润	人工费	材料费	机械费	管理费和利润
5-361	箍筋 带肋钢筋HRB400 ≤10	t	1.0000	1723.31	3420.7	56.97	482.53	1723.31	3420.7	56.97	482.53
人工单价		小计						1723.31	3420.7	56.97	482.53
技工122元/工日；普工95元/工日		未计价材料费									
清单项目综合单价							5683.51				
材料费 明细	主要材料名称、规格、型号			单位	数量	单价（元）	合价（元）	暂估单价（元）	暂估合价（元）		
	钢筋 HRB400 Φ10以内			t	1.02	3300	3366				
	其他材料费					-	54.7	-			
	材料费小计					-	3420.70	-			

注：1. 如不使用省级或行业建设主管部门发布的计价依据，可不填定额编码、名称等；
2. 招标文件提供了暂估单价的材料，按暂估的单价填入表内“暂估单价”栏及“暂估合价”栏。

综合单价分析表

工程名称：肇源县和平乡敏字村肇源白鹅种鹅孵化一体化项目（一期工程） 标段：肇源县和平乡敏字村肇源白鹅种鹅孵化一体化项目（一期工程）

项目编号	010516003002	项目名称	机械连接	计量单位	个	工程量	70				
清单综合单价组成明细											
定额编号	定额项目名称	定额单位	数量	单价				合价			
				人工费	材料费	机械费	管理费和利润	人工费	材料费	机械费	管理费和利润
5-384	直螺纹钢筋接头 ≤φ20	10个	0.1000	67.64	68.93	4.57	18.94	6.76	6.89	0.46	1.89
人工单价		小计						6.76	6.89	0.46	1.89
技工122元/工日；普工95元/工日		未计价材料费						2.27			
清单项目综合单价							16				
材料费 明细	主要材料名称、规格、型号			单位	数量	单价（元）	合价（元）	暂估单价（元）	暂估合价（元）		
	直螺纹套筒 φ20			个	1.01	2.25	2.27				
	其他材料费					-	4.62	-			
	材料费小计					-	6.89	-			

注：1. 如不使用省级或行业建设主管部门发布的计价依据，可不填定额编码、名称等；
2. 招标文件提供了暂估单价的材料，按暂估的单价填入表内“暂估单价”栏及“暂估合价”栏。

综合单价分析表

工程名称：肇源县和平乡敏字村肇源白鹅种鹅孵化一体化项目（一期工程） 标段：肇源县和平乡敏字村肇源白鹅种鹅孵化一体化项目（一期工程）

第 19 页 共 38 页

项目编码	010516002001	项目名称	预埋铁件	计量单位	t	工程量	0.715				
清单综合单价组成明细											
定额编号	定额项目名称	定额单位	数量	单价				合价			
				人工费	材料费	机械费	管理费和利润	人工费	材料费	机械费	管理费和利润
5-400	铁件 制作	t	1.0000	5184.76	4906.6	778.1	1451.73	5184.76	4906.6	778.1	1451.73
5-401	铁件 安装	t	1.0000	1706.22	73.6	281	477.75	1706.22	73.6	281	477.75
人工单价				小计				6890.98	4980.2	1059.1	1929.48
技工122元/工日;普工95元/工日				未计价材料费							
清单项目综合单价							14859.77				
材料费明细	主要材料名称、规格、型号			单位	数量	单价（元）	合价（元）	暂估单价（元）	暂估合价（元）		
	型钢			t	1.06	4000	4240				
	其他材料费					-	740.2	-			
	材料费小计					-	4980.20	-			

注：1. 如不使用省级或行业建设主管部门发布的计价依据，可不填定额编码、名称等；
2. 招标文件提供了暂估单价的材料，按暂估的单价填入表内“暂估单价”栏及“暂估合价”栏。

综合单价分析表

工程名称：肇源县和平乡敏字村肇源白鹅种鹅孵化一体化项目（一期工程） 标段：肇源县和平乡敏字村肇源白鹅种鹅孵化-1#种鹅舍-建筑装饰工程

第 20 页 共 38 页

项目编号		010603003001	项目名称		钢管柱		计量单位	t	工程量	5.049	
清单综合单价组成明细											
定额编号	定额项目名称	定额单位	数量	单价				合价			
				人工费	材料费	机械费	管理费和利润	人工费	材料费	机械费	管理费和利润
7-56	厂库房钢结构安装 钢柱安装 (单根质量) ≤3t	t	1.0000	442.05	3741.58	180.25	123.78	442.05	3741.58	180.25	123.78
15-141 换	金属面 红丹防锈漆一遍 刷二遍防锈漆 人工*1.74, 材料*1.9【人工含量已修改】	100m2	0.2500	418.54	319.83		117.19	104.64	79.96		29.3
15-144	金属面 醇酸磁漆 二遍	100m2	0.2500	570.76	251.94		159.81	142.69	62.99		39.95
15-154	金属面 超薄型防火涂料(耐火时间、涂层厚度) 0.5h、1.5mm	100m2	0.2500	537.99	335.43		150.64	134.5	83.86		37.66
人工单价				小计				823.88	3968.39	180.25	230.69
技工122元/工日;普工95元/工日				未计价材料费				3600			
清单项目综合单价							5203.19				
材料费 明细	主要材料名称、规格、型号			单位	数量	单价(元)	合价(元)	暂估单价(元)	暂估合价(元)		
	红丹防锈漆			kg	5.7855	13.27	76.77				
	钢柱			t	1	3600	3600				

注：1. 如不使用省级或行业建设主管部门发布的计价依据，可不填定额编码、名称等；
2. 招标文件提供了暂估单价的材料，按暂估的单价填入表内“暂估单价”栏及“暂估合价”栏。

综合单价分析表

工程名称：肇源县和平乡敏字村肇源白鹅种鹅孵化一体化项目（一期工程） 标段：肇源县和平乡敏字村肇源白鹅种鹅孵化-1#种鹅舍-建筑装饰工程 一体化项目（一期工程）

第 22 页 共 38 页

项目编码		010602001001	项目名称		钢屋架		计量单位	t	工程量	4.013	
清单综合单价组成明细											
定额编号	定额项目名称	定额单位	数量	单价				合价			
				人工费	材料费	机械费	管理费和利润	人工费	材料费	机械费	管理费和利润
7-45	厂库房钢结构安装 钢屋架(托架)安装 (单樑质量) ≤1.5t	t	1.0000	384.74	3725.75	322.92	107.73	384.74	3725.75	322.92	107.73
15-141 换	金属面 红丹防锈漆一遍 刷二遍防锈漆 人工*1.74, 材料*1.9【人工含量已修改】	100m2	0.2500	418.54	319.83		117.19	104.64	79.96		29.3
15-144	金属面 醇酸磁漆 二遍	100m2	0.2500	570.76	251.94		159.81	142.69	62.99		39.95
15-154	金属面 超薄型防火涂料(耐火时间、涂层厚度) 0.5h、1.5mm	100m2	0.2500	537.99	335.43		150.64	134.5	83.86		37.66
人工单价				小计				766.57	3952.56	322.92	214.64
技工122元/工日;普工95元/工日				未计价材料费				3600			
清单项目综合单价							5256.67				
材料费 明 细	主要材料名称、规格、型号			单位	数量	单价(元)	合价(元)	暂估单价(元)	暂估合价(元)		
	红丹防锈漆			kg	5.7855	13.27	76.77				
	钢屋架			t	1	3600	3600				

注：1. 如不使用省级或行业建设主管部门发布的计价依据，可不填定额编码、名称等；
2. 招标文件提供了暂估单价的材料，按暂估的单价填入表内“暂估单价”栏及“暂估合价”栏。

表-09

综合单价分析表

工程名称：肇源县和平乡敏字村肇源白鹅种鹅孵化一体化项目（一期工程） 标段：肇源县和平乡敏字村肇源白鹅种鹅孵化-1#种鹅舍-建筑装饰工程

第 24 页 共 38 页

项目编码	010606001001	项目名称	钢支撑、钢拉条		计量单位	t	工程量	2.127			
清单综合单价组成明细											
定额编号	定额项目名称	定额单位	数量	单价				合价			
				人工费	材料费	机械费	管理费和利润	人工费	材料费	机械费	管理费和利润
7-72	厂库房钢结构安装 钢支撑(檩条)安装	t	1.0000	362.57	3753.9	261.74	101.52	362.57	3753.9	261.74	101.52
15-154	金属面 超薄型防火涂料(耐火时间、涂层厚度) 0.5h、1.5mm	100m ²	0.7000	537.99	335.43		150.64	376.59	234.8		105.45
人工单价		小计					739.16	3988.7	261.74	206.97	
技工122元/工日;普工95元/工日		未计价材料费					3600				
清单项目综合单价							5196.57				
材料费 明细	主要材料名称、规格、型号				单位	数量	单价(元)	合价(元)	暂估单价(元)	暂估合价(元)	
	Φ50x2.5				t	1	3600	3600			
	其他材料费						-	388.7	-		
	材料费小计						-	3988.70	-		

注：1. 如不使用省级或行业建设主管部门发布的计价依据，可不填定额编码、名称等；
2. 招标文件提供了暂估单价的材料，按暂估的单价填入表内“暂估单价”栏及“暂估合价”栏。

综合单价分析表

工程名称：肇源县和平乡敏字村肇源白鹅种鹅孵化一体化项目（一期工程） 标段：肇源县和平乡敏字村肇源白鹅种鹅孵化一体化项目（一期工程）

第 25 页 共 38 页

项目编码	010606002001	项目名称	钢檩条	计量单位	t	工程量	3.2				
清单综合单价组成明细											
定额编号	定额项目名称	定额单位	数量	单价				合价			
				人工费	材料费	机械费	管理费和利润	人工费	材料费	机械费	管理费和利润
7-72	厂库房钢结构安装 钢支撑(檩条)安装	t	1.0000	362.57	3753.9	261.74	101.52	362.57	3753.9	261.74	101.52
15-154	金属面 超薄型防火涂料(耐火时间、涂层厚度) 0.5h、1.5mm	100m ²	0.7000	537.99	335.43		150.64	376.59	234.8		105.45
人工单价				小计				739.16	3988.7	261.74	206.97
技工122元/工日;普工95元/工日				未计价材料费				3600			
清单项目综合单价						5196.57					
材料费 明细	主要材料名称、规格、型号			单位	数量	单价(元)	合价(元)	暂估单价(元)	暂估合价(元)		
	C120*60*20*2镀锌			t	1	3600	3600				
	其他材料费					-	388.7	-			
	材料费小计					-	3988.70	-			

注：1. 如不使用省级或行业建设主管部门发布的计价依据，可不填定额编码、名称等；
2. 招标文件提供了暂估单价的材料，按暂估的单价填入表内“暂估单价”栏及“暂估合价”栏。

综合单价分析表

工程名称：肇源县和平乡敏字村肇源白鹅种鹅孵化一体化项目（一期工程） 标段：肇源县和平乡敏字村肇源白鹅种鹅孵化一体化项目（一期工程）

第 26 页 共 38 页

项目编码	010606005001	项目名称	钢墙架		计量单位	t	工程量	4.26			
清单综合单价组成明细											
定额编号	定额项目名称	定额单位	数量	单价				合价			
				人工费	材料费	机械费	管理费和利润	人工费	材料费	机械费	管理费和利润
7-72	厂库房钢结构安装 钢支撑(檩条)安装	t	1.0000	362.57	3753.9	261.74	101.52	362.57	3753.9	261.74	101.52
人工单价		小计						362.57	3753.9	261.74	101.52
技工122元/工日;普工95元/工日		未计价材料费						3600			
清单项目综合单价							4479.73				
材料费 明 细	主要材料名称、规格、型号			单位	数量	单价(元)	合价(元)	暂估单价(元)	暂估合价(元)		
	C120*60*20*2镀锌			t	1	3600	3600				
	其他材料费					-	153.9	-			
	材料费小计					-	3753.90	-			

注：1. 如不使用省级或行业建设主管部门发布的计价依据，可不填定额编码、名称等；
2. 招标文件提供了暂估单价的材料，按暂估的单价填入表内“暂估单价”栏及“暂估合价”栏。

综合单价分析表

工程名称：肇源县和平乡敏字村肇源白鹅种鹅孵化一体化项目（一期工程） 标段：肇源县和平乡敏字村肇源白鹅种鹅孵化一体化项目（一期工程）

第 27 页 共 38 页

项目编号	010901002001	项目名称	型材屋面	计量单位	m2	工程量	843.53					
清单综合单价组成明细												
定额编号	定额项目名称	定额单位	数量	单价				合价				
				人工费	材料费	机械费	管理费和利润	人工费	材料费	机械费	管理费和利润	
10-36	彩钢夹心板现场组装 双面	100m2	0.0100	1244.93	5328.1		348.58	12.45	53.28		3.49	
10-37	彩钢夹心板现场组装 玻璃棉毡	10m3	0.0080	541.49	407.59		151.62	4.33	3.26		1.21	
人工单价				小计				16.78	56.54			4.7
技工122元/工日；普工95元/工日				未计价材料费								
清单项目综合单价							78.02					
材料费 明 细	主要材料名称、规格、型号			单位	数量	单价（元）	合价（元）	暂估单价（元）	暂估合价（元）			
	彩钢板 δ0.5			m2	2.08	23.58	49.05					
	屋面檐口板			m2	0.0282	35.84	1.01					
	自攻螺钉			百个	0.1285	7.08	0.91					
	耐候密封胶			kg	0.0401	39.05	1.57					
	玻璃棉毡 δ100			m3	0.0816	39.96	3.26					
	其他材料费					-	0.75	-				
	材料费小计					-	56.55	-				

注：1. 如不使用省级或行业建设主管部门发布的计价依据，可不填定额编码、名称等；
2. 招标文件提供了暂估单价的材料，按暂估的单价填入表内“暂估单价”栏及“暂估合价”栏。

综合单价分析表

工程名称：肇源县和平乡敏字村肇源白鹅种鹅孵化一体化项目（一期工程） 标段：肇源县和平乡敏字村肇源白鹅种鹅孵化一体化项目（一期工程）

第 28 页 共 38 页

项目编号	010605002001	项目名称	钢板墙板地面、墙面、门窗装饰及其他工程				计量单位	m2	工程量	338.1	
清单综合单价组成明细											
定额编号	定额项目名称	定额单位	数量	单价				合价			
				人工费	材料费	机械费	管理费和利润	人工费	材料费	机械费	管理费和利润
7-96	墙面板安装 压型钢板	100m2	0.0100	2659.57	12000.12	99.77	744.68	26.6	120	1	7.45
人工单价		小计				26.6	120	1	7.45		
技工122元/工日；普工95元/工日		未计价材料费									
清单项目综合单价								155.05			
材料费 明 细	主要材料名称、规格、型号		单位	数量	单价（元）	合价（元）	暂估单价（元）	暂估合价（元）			
	彩钢板 δ0.5		m2	0.2	23.58	4.72					
	自攻螺钉		百个	0.065	7.08	0.46					
	彩钢密封圈		只	6.5	1.33	8.65					
	防水密封胶		支	0.4	18.58	7.43					
	80厚夹心彩钢板（玻璃棉毡）成品采购 δ0.5		m2	1.06	85	90.1					
	其他材料费				-	8.65	-				
	材料费小计				-	120.01	-				

注：1. 如不使用省级或行业建设主管部门发布的计价依据，可不填定额编码、名称等；
2. 招标文件提供了暂估单价的材料，按暂估的单价填入表内“暂估单价”栏及“暂估合价”栏。

综合单价分析表

工程名称：肇源县和平乡敏字村肇源白鹅种鹅孵化一体化项目（一期工程） 标段：肇源县和平乡敏字村肇源白鹅种鹅孵化一体化项目（一期工程）

项目编码	011101001003	项目名称	水泥砂浆楼地面	计量单位	m2	工程量	743.27					
清单综合单价组成明细												
定额编号	定额项目名称	定额单位	数量	单价				合价				
				人工费	材料费	机械费	管理费和利润	人工费	材料费	机械费	管理费和利润	
12-1	砂浆楼地面 混凝土或硬基层上 20mm 现拌砂浆	100m2	0.0100	1199.35	861.35	38.37	335.82	11.99	8.61	0.38	3.36	
人工单价		小计				11.99	8.61	0.38	3.36			
技工122元/工日；普工95元/工日		未计价材料费										
清单项目综合单价						24.34						
材料费 明 细	主要材料名称、规格、型号			单位	数量	单价（元）	合价（元）	暂估单价（元）	暂估合价（元）			
	水泥 32.5MPa			kg	1.509	0.55	0.83	-	-			
	其他材料费					-	7.78	-	-			
	材料费小计					-	8.61	-	-			

注：1. 如不使用省级或行业建设主管部门发布的计价依据，可不填定额编码、名称等；
2. 招标文件提供了暂估单价的材料，按暂估的单价填入表内“暂估单价”栏及“暂估合价”栏。

综合单价分析表

工程名称：肇源县和平乡敏字村肇源白鹅种鹅孵化一体化项目（一期工程） 标段：肇源县和平乡敏字村肇源白鹅种鹅孵化一体化项目（一期工程）

项目编码	010802001001	项目名称	保温白钢门	计量单位	m2	工程量	31.2				
清单综合单价组成明细											
定额编号	定额项目名称	定额单位	数量	单价				合价			
				人工费	材料费	机械费	管理费和利润	人工费	材料费	机械费	管理费和利润
补充主材002@5	彩钢轻质平开门，甲方成品订购	m2	1.0000		300				300		
人工单价		小计					300				
		未计价材料费					300				
清单项目综合单价						300					
材料费 明细	主要材料名称、规格、型号			单位	数量	单价（元）	合价（元）	暂估单价（元）	暂估合价（元）		
	彩钢轻质平开门，甲方成品订购			m2	1	300	300				
	材料费小计					-	300.00	-			

注：1. 如不使用省级或行业建设主管部门发布的计价依据，可不填定额编码、名称等；
 2. 招标文件提供了暂估单价的材料，按暂估的单价填入表内“暂估单价”栏及“暂估合价”栏。

综合单价分析表

工程名称：肇源县和平乡敏字村肇源白鹅种鹅孵化一体化项目（一期工程） 标段：肇源县和平乡敏字村肇源白鹅种鹅孵化一体化项目（一期工程）

第 32 页 共 38 页

项目编号	010807001001	项目名称	金属(塑钢、断桥)窗	计量单位	m2	工程量	37.6					
清单综合单价组成明细												
定额编号	定额项目名称	定额单位	数量	单价				合价				
				人工费	材料费	机械费	管理费和利润	人工费	材料费	机械费	管理费和利润	
补充主材002@4	单框单玻保温塑钢窗，甲方成品订购	m2	1.0000		280				280			
人工单价		小计						280				
		未计价材料费						280				
		清单项目综合单价						280				
材料费 明细	主要材料名称、规格、型号			单位	数量	单价（元）	合价（元）	暂估单价（元）	暂估合价（元）			
	单框单玻保温塑钢窗，甲方成品订购			m2	1	280	280					
	材料费小计					-	280.00	-				

注：1. 如不使用省级或行业建设主管部门发布的计价依据，可不填定额编码、名称等；
2. 招标文件提供了暂估单价的材料，按暂估的单价填入表内“暂估单价”栏及“暂估合价”栏。

综合单价分析表

工程名称：肇源县和平乡敏字村肇源白鹅种鹅孵化一体化项目（一期工程） 标段：肇源县和平乡敏字村肇源白鹅种鹅孵化一体化项目（一期工程）

项目编码	011702001001	项目名称	基础	计量单位	m2	工程量	23.04				
清单综合单价组成明细											
定额编号	定额项目名称	定额单位	数量	单价				合价			
				人工费	材料费	机械费	管理费和利润	人工费	材料费	机械费	管理费和利润
5-1	垫层 复合模板	100m2	0.01	1369.08	1860.02	7.17	383.34	13.69	18.6	0.07	3.83
人工单价		小计						13.69	18.6	0.07	3.83
技工122元/工日；普工95元/工日		未计价材料费									
清单项目综合单价							36.19				
材料费 明 细	主要材料名称、规格、型号			单位	数量	单价（元）	合价（元）	暂估单价（元）	暂估合价（元）		
	复合模板			m2	0.2467	30.97	7.64				
	板枋材			m3	0.0072	1415.93	10.19				
	其他材料费					-	0.73	-			
	材料费小计					-	18.56	-			

注：1. 如不使用省级或行业建设主管部门发布的计价依据，可不填定额编码、名称等；
2. 招标文件提供了暂估单价的材料，按暂估的单价填入表内“暂估单价”栏及“暂估合价”栏。

综合单价分析表

工程名称：肇源县和平乡敏字村肇源白鹅种鹅孵化一体化项目（一期工程） 标段：肇源县和平乡敏字村肇源白鹅种鹅孵化-1#种鹅舍-建筑装饰工程 一体化项目（一期工程）

第 34 页 共 38 页

项目编码	011702001002	项目名称	基础	计量单位	m2	工程量	76.8					
清单综合单价组成明细												
定额编号	定额项目名称	定额单位	数量	单价				合价				
				人工费	材料费	机械费	管理费和利润	人工费	材料费	机械费	管理费和利润	
5-19	独立基础 混凝土 复合模板 木支撑	100m2	0.01	2163.08	1987.2	112.75	605.66	21.63	19.87	1.13	6.06	
人工单价		小计				21.63	19.87	1.13	6.06			
技工122元/工日；普工95元/工日		未计价材料费										
清单项目综合单价						48.69						
材料费 明 细	主要材料名称、规格、型号			单位	数量	单价（元）	合价（元）	暂估单价（元）	暂估合价（元）			
	复合模板			m2	0.2468	30.97	7.64					
	板枋材			m3	0.0025	1415.93	3.54					
	木支撑			m3	0.0065	1150.44	7.48					
	其他材料费					-	1.21	-				
	材料费小计					-	19.87	-				

注：1. 如不使用省级或行业建设主管部门发布的计价依据，可不填定额编码、名称等；
2. 招标文件提供了暂估单价的材料，按暂估的单价填入表内“暂估单价”栏及“暂估合价”栏。

综合单价分析表

工程名称：肇源县和平乡敏字村肇源白鹅种鹅孵化一体化项目（一期工程） 标段：肇源县和平乡敏字村肇源白鹅种鹅孵化-1#种鹅舍-建筑装饰工程 一体化项目（一期工程）

项目编号		011702005001		项目名称		基础梁		计量单位		m2		工程量		122.45	
清单综合单价组成明细															
定额编号	定额项目名称	定额单位	数量	单价				合价							
				人工费	材料费	机械费	管理费和利润	人工费	材料费	机械费	管理费和利润				
5-60	基础梁 复合模板 钢支撑	100m2	0.01	2035.27	2138.33	80.73	569.87	20.35	21.38	0.81	5.7				
人工单价		小计				20.35	21.38	0.81	5.7						
技工122元/工日；普工95元/工日		未计价材料费													
清单项目综合单价								48.24							
材料费 明 细	主要材料名称、规格、型号			单位	数量	单价（元）	合价（元）	暂估单价（元）	暂估合价（元）						
	复合模板			m2	0.2467	30.97	7.64								
	板枋材			m3	0.0045	1415.93	6.37								
	木支撑			m3	0.0028	1150.44	3.22								
	其他材料费					-	4.17	-							
	材料费小计					-	21.4	-							

注：1. 如不使用省级或行业建设主管部门发布的计价依据，可不填定额编码、名称等；
2. 招标文件提供了暂估单价的材料，按暂估的单价填入表内“暂估单价”栏及“暂估合价”栏。

综合单价分析表

工程名称：肇源县和平乡敏字村肇源白鹅种鹅孵化一体化项目（一期工程） 标段：肇源县和平乡敏字村肇源白鹅种鹅孵化-1#种鹅舍-建筑装饰工程

第 36 页 共 38 页

项目编码	011702008001	项目名称	圈梁	计量单位	m2	工程量	16.56					
清单综合单价组成明细												
定额编号	定额项目名称	定额单位	数量	单价				合价				
				人工费	材料费	机械费	管理费和利润	人工费	材料费	机械费	管理费和利润	
5-66	圈梁 直形 复合模板 钢支撑	100m2	0.01	2573.58	1794.54	24.11	720.6	25.74	17.95	0.24	7.21	
人工单价		小计				25.74	17.95	0.24	7.21			
技工122元/工日；普工95元/工日		未计价材料费										
清单项目综合单价						51.14						
材料费 明 细	主要材料名称、规格、型号			单位	数量	单价（元）	合价（元）	暂估单价（元）	暂估合价（元）			
	复合模板			m2	0.2468	30.97	7.64					
	板枋材			m3	0.0062	1415.93	8.78					
	木支撑			m3	0.0003	1150.44	0.35					
	其他材料费					-	1.16	-				
	材料费小计					-	17.93	-				

注：1. 如不使用省级或行业建设主管部门发布的计价依据，可不填定额编码、名称等；
2. 招标文件提供了暂估单价的材料，按暂估的单价填入表内“暂估单价”栏及“暂估合价”栏。

综合单价分析表

工程名称：肇源县和平乡敏字村肇源白鹅种鹅孵化一体化项目（一期工程） 标段：肇源县和平乡敏字村肇源白鹅种鹅孵化-1#种鹅舍-建筑装饰工程 一体化项目（一期工程）

第 37 页 共 38 页

项目编号	011702002001	项目名称	矩形柱	计量单位	m2	工程量	117.7				
清单综合单价组成明细											
定额编号	定额项目名称	定额单位	数量	单价				合价			
				人工费	材料费	机械费	管理费和利润	人工费	材料费	机械费	管理费和利润
5-50	矩形柱 复合模板 钢支撑	100m2	0.01	2503.86	2028.7	103.35	701.08	25.04	20.29	1.03	7.01
人工单价		小计						25.04	20.29	1.03	7.01
技工122元/工日;普工95元/工日		未计价材料费									
清单项目综合单价							53.37				
材料费 明 细	主要材料名称、规格、型号			单位	数量	单价(元)	合价(元)	暂估单价(元)	暂估合价(元)		
	复合模板			m2	0.2468	30.97	7.64				
	板枋材			m3	0.0037	1415.93	5.24				
	木支撑			m3	0.0018	1150.44	2.07				
	其他材料费					-	5.28	-			
	材料费小计					-	20.23	-			

注：1. 如不使用省级或行业建设主管部门发布的计价依据，可不填定额编码、名称等；
2. 招标文件提供了暂估单价的材料，按暂估的单价填入表内“暂估单价”栏及“暂估合价”栏。

综合单价分析表

工程名称：肇源县和平乡敏字村肇源白鹅种鹅孵化一体化项目（一期工程） 标段：肇源县和平乡敏字村肇源白鹅种鹅孵化一体化项目（一期工程）

项目编码	011701001001	项目名称	综合脚手架				计量单位	m2	工程量	780	
清单综合单价组成明细											
定额编号	定额项目名称	定额单位	数量	单价				合价			
				人工费	材料费	机械费	管理费和利润	人工费	材料费	机械费	管理费和利润
18-41	钢结构厂房综合脚手架 单层厂房 檐高≤6m	100m2	0.01	226.2	222.16	22.18	63.33	2.26	2.22	0.22	0.63
人工单价		小计				2.26	2.22	0.22	0.63		
技工122元/工日；普工95元/工日		未计价材料费									
清单项目综合单价								5.33			
材料费 明细	主要材料名称、规格、型号			单位	数量	单价（元）	合价（元）	暂估单价（元）	暂估合价（元）		
	红丹防锈漆			kg	0.0155	13.27	0.21				
	其他材料费					-	2.06	-			
	材料费小计					-	2.27	-			

注：1. 如不使用省级或行业建设主管部门发布的计价依据，可不填定额编码、名称等；
2. 招标文件提供了暂估单价的材料，按暂估的单价填入表内“暂估单价”栏及“暂估合价”栏。

总价措施项目清单与计价表

工程名称：肇源县和平乡敏字村肇源白鹅种鹅孵化一体化项目(一期工程)-1#种鹅舍-建筑装饰工程
 标段：肇源县和平乡敏字村肇源白鹅种鹅孵化一体化项目(一期工程)

第 1 页 共 1 页

序号	项目编码	项目名称	基数说明	费率(%)	金额(元)	调整费率(%)	调整后金额(元)	备注
一		安全文明施工费			11109.14			
1	011707001001	安全文明施工费	分部分项合计+单价措施项目费-分部分项设备费-单价措施项目设备费	3.12	11109.14			
二		其他措施项目费			400.49			
2	011707002001	夜间施工费	分部分项计费人工费+单价措施计费人工费	0.12	89.00			
3	011707004001	二次搬运费	分部分项计费人工费+单价措施计费人工费	0.12	89.00			
4	011707005002	冬季施工增加费	分部分项冬季施工人工预算价+分部分项冬季施工机具预算价+单价措施冬季施工人工预算价+单价措施冬季施工机具预算价	5				
5	011707005001	雨季施工增加费	分部分项计费人工费+单价措施计费人工费	0.11	81.58			
6	011707007001	已完工程及设备保护费	分部分项计费人工费+单价措施计费人工费	0.11	81.58			
7	01B001	工程定位复测费	分部分项计费人工费+单价措施计费人工费	0.08	59.33			
三		专业工程措施项目费						
8	01B002	专业工程措施项目费						
		合 计			11509.63			

编制人（造价人员）：

复核人（造价工程师）：

注：1. “计算基础”中安全文明施工费可为“定额基价”、“定额人工费”或“定额人工费+定额机械费”，其他项目可为“定额人工费”或“定额人工费+定额机械费”。
 2. 按施工方案计算的措施费，若无“计算基础”和“费率”的数值，也可只填“金额”数值，但应在备注栏说明施工方案出处或计算方法。

规费、税金项目清单与计价表

工程名称：肇源县和平乡敏字村肇源白鹅种鹅孵化一体化项目(一期工程)-1#种鹅舍-建筑装饰工程
 标段：肇源县和平乡敏字村肇源白鹅种鹅孵化一体化项目(一期工程)

第 1 页 共 1 页

序号	项目名称	计算基础	计算基数	计算费率(%)	金额(元)
1	规费	[(A) + (B) + (C) + 人工费价差] × 费率			22695.21
1.1	社会保险费	养老保险费+医疗保险费+失业保险费+工伤保险费+生育保险费	18986.84		18986.84
1.1.1	养老保险费	计费人工费+人工价差	74167.39	16	11866.78
1.1.2	医疗保险费	计费人工费+人工价差	74167.39	7.5	5562.55
1.1.3	失业保险费	计费人工费+人工价差	74167.39	0.5	370.84
1.1.4	工伤保险费	计费人工费+人工价差	74167.39	1	741.67
1.1.5	生育保险费	计费人工费+人工价差	74167.39	0.6	445
1.2	住房公积金	计费人工费+人工价差	74167.39	5	3708.37
1.3	环境保护税	按实际发生计算			
2	税金	[(一) + (二) + (三) + (四) - (3) - (4) - 甲供材料费] × 税率	390266.86	9	35124.02
合 计					57819.23

编制人(造价人员)：

复核人(造价工程师)：

分部分项工程和单价措施项目清单与计价表

工程名称：肇源县和平乡敏字村肇源白鹅种鹅孵化一体化项目(一期工程)-1#种鹅舍-电气工程

标段：肇源县和平乡敏字村肇源白鹅种鹅孵化一体化项目(一期工程)

第 1 页 共 3 页

序号	项目编码	项目名称	项目特征描述	计量单位	工程量	金额(元)			
						综合单价	综合合价	其中：暂估价	
		整个项目							
1	030404017001	配电箱	1. 名称:照明配电箱 2. 型号:AL 3. 规格:600X600X150 4. 安装方式:明装	台	1	1536.68	1536.68		
2	030404017002	配电箱	1. 名称:照明配电箱 2. 型号:AW 3. 规格:600X600X150 4. 安装方式:明装	台	1	1536.68	1536.68		
3	030412001001	普通灯具	1. 名称:LED吸顶灯 2. 规格:36W	套	11	77.78	855.58		
4	030411001001	配管	1. 名称:电气配管 2. 规格:SC40 3. 配置形式:地埋进户管	m	6	33.16	198.96		
5	030411001002	配管	1. 名称:电气配管 2. 规格:SC32 3. 配置形式:明敷	m	2.6	34.09	88.63		
6	030411001003	配管	1. 名称:电气配管 2. 规格:SC20 3. 配置形式:明敷	m	69	23.67	1633.23		
7	030411004001	配线	1. 名称:电气配线 2. 规格:BV-2.5mm ² 3. 配线部位:管内	m	209	2.85	595.65		
本页小计							6445.41		

注：为计取规费等的的使用，可在表中增设其中：“定额人工费”。

分部分项工程和单价措施项目清单与计价表

工程名称：肇源县和平乡敏字村肇源白鹅种鹅孵化一体化项目(一期工程)-1#种鹅舍-电气工程
 标段：肇源县和平乡敏字村肇源白鹅种鹅孵化一体化项目(一期工程)

第 2 页 共 3 页

序号	项目编码	项目名称	项目特征描述	计量单位	工程量	金额(元)			
						综合单价	综合合价	其中：暂估价	
8	030411004002	配线	1. 名称: 电气配线 2. 规格: BV-6mm ² 3. 配线部位: 管内	m	17	4.68	79.56		
9	030408006001	电力电缆头	1. 名称: 电力电缆头 2. 规格: YJV22-4X6 3. 材质、类型: 干包式	个	1	21.55	21.55		
10	030411006001	接线盒	1. 名称: 接线盒 2. 材质: 金属 3. 安装形式: 明装	个	42	10.07	422.94		
11	030409003001	避雷引下线	1. 名称: 避雷引下线 2. 规格: 利用柱内两根主筋(Φ>12)通长焊接, 上部屋面与接闪器焊接, 下部与接地装置焊接作为防雷装置引下线。	m	40.29	10.55	425.06		
12	030409002001	接地母线	1. 名称: 户内接地母线 2. 规格: 利用基础内主筋焊接成接地网	m	284.74	4.67	1329.74		
13	030409008001	等电位端子箱、测试板	1. 名称: 总等电位端子箱 2. 型号: MEB 3. 敷设方式: 距地0.3米	台	1	119.06	119.06		
14	030409008003	等电位端子箱、测试板	1. 名称: 接地测试盒	台	4	13.51	54.04		
15	030414011001	接地装置	1. 名称: 接地网测试	系统	1	188.62	188.62		
本页小计								2640.57	

注：为计取规费等的使用，可在表中增设其中：“定额人工费”。

分部分项工程和单价措施项目清单与计价表

工程名称：肇源县和平乡敏字村肇源白鹅种鹅孵化一体化项目(一期工程)-1#种鹅舍-电气工程
 标段：肇源县和平乡敏字村肇源白鹅种鹅孵化一体化项目(一期工程)

第 3 页 共 3 页

序号	项目编码	项目名称	项目特征描述	计量单位	工程量	金额(元)			
						综合单价	综合合价	其中：暂估价	
16	030409008002	金属管进户等电位	1. 名称:等电位抱箍 2. 规格:实际发生	处	1	33.75	33.75		
17	030409008004	接地跨接线安装	1. 名称:钢制、铝制窗接地 2. 规格:实际发生	处	36	36.3	1306.8		
18	030414002001	送配电装置系统	1. 名称:送配电装置系统调试	系统	1	286.84	286.84		
		分部小计					10713.37		
		措施项目							
19	031301017001	脚手架搭拆			1	170.57	170.57		
		分部小计					170.57		
本页小计								1797.96	
合 计								10883.94	

注：为计取规费等的使用，可在表中增设其中：“定额人工费”。

综合单价分析表

工程名称：肇源县和平乡敏字村肇源白鹅种鹅孵化一体化项目（一期工程） 标段：肇源县和平乡敏字村肇源白鹅种鹅孵化-1#种鹅舍-电气工程

项目编码	030404017001	项目名称	配电箱	计量单位	台	工程量	1								
清单综合单价组成明细															
定额编号	定额项目名称	定额单位	数量	单价				合价							
				人工费	材料费	机械费	管理费和利润	人工费	材料费	机械费	管理费和利润				
4-2-70	成套配电箱安装 悬挂、嵌入式(半周长) 1.5m	台	1.0000	135.69	1363		37.99	135.69	1363		37.99				
人工单价		小计						135.69	1363		37.99				
技工122元/工日;普工95元/工日		未计价材料费						1350							
清单项目综合单价						1536.68									
材料费 明细	主要材料名称、规格、型号			单位	数量	单价(元)	合价(元)	暂估单价(元)	暂估合价(元)						
	照明配电箱AL 600X600X150			台	1	1350	1350								
	其他材料费					-	13	-							
	材料费小计					-	1363.00	-							

注：1. 如不使用省级或行业建设主管部门发布的计价依据，可不填定额编码、名称等；
2. 招标文件提供了暂估单价的材料，按暂估的单价填入表内“暂估单价”栏及“暂估合价”栏。

综合单价分析表

工程名称：肇源县和平乡敏字村肇源白鹅种鹅孵化一体化项目（一期工程） 标段：肇源县和平乡敏字村肇源白鹅种鹅孵化-1#种鹅舍-电气工程

项目编码	030404017002	项目名称	配电箱	计量单位	台	工程量	1				
清单综合单价组成明细											
定额编号	定额项目名称	定额单位	数量	单价				合价			
				人工费	材料费	机械费	管理费和利润	人工费	材料费	机械费	管理费和利润
4-2-70	成套配电箱安装 悬挂、嵌入式(半周长) 1.5m	台	1.0000	135.69	1363		37.99	135.69	1363		37.99
人工单价		小计						135.69	1363		37.99
技工122元/工日;普工95元/工日		未计价材料费						1350			
清单项目综合单价						1536.68					
材料费 明细	主要材料名称、规格、型号			单位	数量	单价(元)	合价(元)	暂估单价(元)	暂估合价(元)		
	照明配电箱AW 600X600X150			台	1	1350	1350				
	其他材料费					-	13	-			
	材料费小计					-	1363.00	-			

注：1. 如不使用省级或行业建设主管部门发布的计价依据，可不填定额编码、名称等；
2. 招标文件提供了暂估单价的材料，按暂估的单价填入表内“暂估单价”栏及“暂估合价”栏。

综合单价分析表

工程名称：肇源县和平乡敏字村肇源白鹅种鹅孵化一体化项目（一期工程） 标段：肇源县和平乡敏字村肇源白鹅种鹅孵化一体化项目（一期工程）

项目编码	030412001001	项目名称	普通灯具		计量单位	套	工程量	11			
清单综合单价组成明细											
定额编号	定额项目名称	定额单位	数量	单价				合价			
				人工费	材料费	机械费	管理费和利润	人工费	材料费	机械费	管理费和利润
4-14-11	LED 节能红外、声光感应吸顶灯 灯罩周长(mm) ≤ 800	套	1.0000	13.05	61.07		3.66	13.05	61.07		3.66
人工单价				小计				13.05	61.07		3.66
技工122元/工日；普工95元/工日				未计价材料费				58.77			
清单项目综合单价							77.78				
材料费 明细	主要材料名称、规格、型号			单位	数量	单价（元）	合价（元）	暂估单价（元）	暂估合价（元）		
	塑料胀管 φ6~8			个	2.1	0.09	0.19				
	冲击钻头 φ6~8			个	0.09	10.62	0.96				
	LED吸顶灯 36W			套	1.01	58.185	58.77				
	其他材料费					-	1.15	-			
	材料费小计					-	61.07	-			

注：1. 如不使用省级或行业建设主管部门发布的计价依据，可不填定额编码、名称等；
2. 招标文件提供了暂估单价的材料，按暂估的单价填入表内“暂估单价”栏及“暂估合价”栏。

综合单价分析表

工程名称：肇源县和平乡敏字村肇源白鹅种鹅孵化一体化项目（一期工程） 标段：肇源县和平乡敏字村肇源白鹅种鹅孵化-1#种鹅舍-电气工程

项目编码	030411001001	项目名称	配管	计量单位	m	工程量	6					
清单综合单价组成明细												
定额编号	定额项目名称	定额单位	数量	单价				合价				
				人工费	材料费	机械费	管理费和利润	人工费	材料费	机械费	管理费和利润	
4-12-72	镀锌钢管埋地敷设 公称直径(mm) ≤40	10m	0.1000	80	228.55	0.57	22.4	8	22.86	0.06	2.24	
人工单价		小计				8	22.86	0.06	2.24			
技工122元/工日;普工95元/工日		未计价材料费				19.38						
清单项目综合单价						33.16						
材料费 明 细	主要材料名称、规格、型号			单位	数量	单价(元)	合价(元)	暂估单价(元)	暂估合价(元)			
	镀锌钢管 SC40			m	1.03	18.819	19.38	-	-			
	其他材料费					-	3.46	-	-			
	材料费小计					-	22.84	-	-			

注：1. 如不使用省级或行业建设主管部门发布的计价依据，可不填定额编码、名称等；
2. 招标文件提供了暂估单价的材料，按暂估的单价填入表内“暂估单价”栏及“暂估合价”栏。

综合单价分析表

工程名称：肇源县和平乡敏字村肇源白鹅种鹅孵化一体化项目（一期工程） 标段：肇源县和平乡敏字村肇源白鹅种鹅孵化-1#种鹅舍-电气工程

项目编码	030411001002	项目名称	配管	计量单位	m	工程量	2.6				
清单综合单价组成明细											
定额编号	定额项目名称	定额单位	数量	单价				合价			
				人工费	材料费	机械费	管理费和利润	人工费	材料费	机械费	管理费和利润
4-12-28	镀锌钢管沿砖、混凝土结构明配 公称直径(mm) ≤ 32	10m	0.1000	107.53	203.35		30.1	10.75	20.34		3.01
人工单价				小计				10.75	20.34		
技工122元/工日;普工95元/工日				未计价材料费				15.77			
清单项目综合单价							34.09				
材料费 明 细	主要材料名称、规格、型号			单位	数量	单价(元)	合价(元)	暂估单价(元)	暂估合价(元)		
	木螺钉 d4×65			10个	0.1732	2.12	0.37				
	塑料胀管 φ6~8			个	1.8278	0.09	0.16				
	冲击钻头 φ6~8			个	0.012	10.62	0.13				
	镀锌钢管 SC32			m	1.03	15.309	15.77				
	其他材料费					-	3.91	-			
	材料费小计					-	20.34	-			

注：1. 如不使用省级或行业建设主管部门发布的计价依据，可不填定额编码、名称等；
2. 招标文件提供了暂估单价的材料，按暂估的单价填入表内“暂估单价”栏及“暂估合价”栏。

综合单价分析表

工程名称：肇源县和平乡敏字村肇源白鹅种鹅孵化一体化项目（一期工程） 标段：肇源县和平乡敏字村肇源白鹅种鹅孵化一体化项目（一期工程）

第 6 页 共 19 页

项目编号		030411001003		项目名称		配管		计量单位		m		工程量		69	
清单综合单价组成明细															
定额编号	定额项目名称	定额单位	数量	单价				合价							
				人工费	材料费	机械费	管理费和利润	人工费	材料费	机械费	管理费和利润				
4-12-26	镀锌钢管沿砖、混凝土结构明配 公称直径(mm) ≤ 20	10m	0.1000	88.9	122.92		24.89	8.89	12.29		2.49				
人工单价		小计								8.89	12.29	2.49			
技工122元/工日；普工95元/工日		未计价材料费								8.2					
清单项目综合单价										23.67					
材料 费 明 细	主要材料名称、规格、型号			单位	数量	单价（元）	合价（元）	暂估单价（元）	暂估合价（元）						
	木螺钉 d4×65			10个	0.2503	2.12	0.53								
	塑料胀管 φ6~8			个	2.6426	0.09	0.24								
	冲击钻头 φ6~8			个	0.017	10.62	0.18								
	镀锌钢管接头 20×2.75			个	0.1652	2.25	0.37								
	镀锌钢管卡子 DN20			个	1.2372	0.44	0.54								
	镀锌地线夹 20			套	0.306	4.96	1.52								
	镀锌钢管 SC20			m	1.03	7.965	8.2								
	其他材料费					-	0.71	-							
	材料费小计					-	12.29	-							

注：1. 如不使用省级或行业建设主管部门发布的计价依据，可不填定额编号、名称等；
2. 招标文件提供了暂估单价的材料，按暂估的单价填入表内“暂估单价”栏及“暂估合价”栏。

综合单价分析表

工程名称：肇源县和平乡敏字村肇源白鹅种鹅孵化一体化项目（一期工程） 标段：肇源县和平乡敏字村肇源白鹅种鹅孵化一体化项目（一期工程）

第 7 页 共 19 页

项目编码	030411004001	项目名称	配线	计量单位	m	工程量	209					
清单综合单价组成明细												
定额编号	定额项目名称	定额单位	数量	单价				合价				
				人工费	材料费	机械费	管理费和利润	人工费	材料费	机械费	管理费和利润	
4-13-5	管内穿照明铜芯导线 导线截面(mm2) ≤2.5	10m	0.1000	7.96	18.17		2.23	0.8	1.82		0.22	
人工单价		小计				0.8	1.82		0.22			
技工122元/工日;普工95元/工日		未计价材料费				1.67						
清单项目综合单价						2.85						
材料费 明细	主要材料名称、规格、型号			单位	数量	单价(元)	合价(元)	暂估单价(元)	暂估合价(元)			
	绝缘电线 BV-2.5mm2			m	1.16	1.44	1.67					
	其他材料费					-	0.15	-				
	材料费小计					-	1.82	-				

注：1. 如不使用省级或行业建设主管部门发布的计价依据，可不填定额编码、名称等；
2. 招标文件提供了暂估单价的材料，按暂估的单价填入表内“暂估单价”栏及“暂估合价”栏。

综合单价分析表

工程名称：肇源县和平乡敏字村肇源白鹅种鹅孵化一体化项目（一期工程） 标段：肇源县和平乡敏字村肇源白鹅种鹅孵化一体化项目（一期工程）

项目编码	030411004002	项目名称	配线	计量单位	m	工程量	17				
清单综合单价组成明细											
定额编号	定额项目名称	定额单位	数量	单价				合价			
				人工费	材料费	机械费	管理费和利润	人工费	材料费	机械费	管理费和利润
4-13-26	管内穿动力铜芯导线 导线截面(mm ²) ≤6	10m	0.1000	7.34	37.35		2.05	0.73	3.74		0.21
人工单价		小计				0.73		3.74		0.21	
技工122元/工日;普工95元/工日		未计价材料费						3.59			
清单项目综合单价								4.68			
材料费 明细	主要材料名称、规格、型号			单位	数量	单价(元)	合价(元)	暂估单价(元)	暂估合价(元)		
	绝缘电线 BV-6mm ²			m	1.05	3.42	3.59				
	其他材料费					-	0.15	-			
	材料费小计					-	3.74	-			

注：1. 如不使用省级或行业建设主管部门发布的计价依据，可不填定额编码、名称等；
2. 招标文件提供了暂估单价的材料，按暂估的单价填入表内“暂估单价”栏及“暂估合价”栏。

综合单价分析表

工程名称：肇源县和平乡敏字村肇源白鹅种鹅孵化一体化项目（一期工程） 标段：肇源县和平乡敏字村肇源白鹅种鹅孵化一体化项目（一期工程）

第 10 页 共 19 页

项目编码	030411006001	项目名称	接线盒	计量单位	个	工程量	42					
清单综合单价组成明细												
定额编号	定额项目名称	定额单位	数量	单价				合价				
				人工费	材料费	机械费	管理费和利润	人工费	材料费	机械费	管理费和利润	
4-13-179	明装普通接线盒	个	1.0000	6.16	2.18		1.73	6.16	2.18		1.73	
人工单价				小计				6.16	2.18			1.73
技工122元/工日；普工95元/工日				未计价材料费				1.38				
清单项目综合单价							10.07					
材料 费 明 细	主要材料名称、规格、型号			单位	数量	单价（元）	合价（元）	暂估单价（元）	暂估合价（元）			
	木螺钉 d4×65			个	0.208	2.12	0.44					
	塑料胀管 φ6~8			个	2.2	0.09	0.2					
	冲击钻头 φ6~8			个	0.014	10.62	0.15					
	接线盒			个	1.02	1.35	1.38					
	其他材料费					-	0.01	-				
	材料费小计					-	2.18	-				

注：1. 如不使用省级或行业建设主管部门发布的计价依据，可不填定额编码、名称等；
2. 招标文件提供了暂估单价的材料，按暂估的单价填入表内“暂估单价”栏及“暂估合价”栏。

综合单价分析表

工程名称：肇源县和平乡敏字村肇源白鹅种鹅孵化一体化项目（一期工程） 标段：肇源县和平乡敏字村肇源白鹅种鹅孵化一体化项目（一期工程）

项目编码	030414011001	项目名称	接地装置	计量单位	系统	工程量	1				
清单综合单价组成明细											
定额编号	定额项目名称	定额单位	数量	单价				合价			
				人工费	材料费	机械费	管理费和利润	人工费	材料费	机械费	管理费和利润
4-10-71	接地电阻测定	处	1.0000	107.94	14.01	36.45	30.22	107.94	14.01	36.45	30.22
人工单价		小计						107.94	14.01	36.45	30.22
技工122元/工日；普工95元/工日		未计价材料费									
清单项目综合单价							188.62				
材料费 明细	主要材料名称、规格、型号			单位	数量	单价（元）	合价（元）	暂估单价（元）	暂估合价（元）		
	其他材料费					-	14.01	-			
	材料费小计					-	14.01	-			

注：1. 如不使用省级或行业建设主管部门发布的计价依据，可不填定额编码、名称等；
2. 招标文件提供了暂估单价的材料，按暂估的单价填入表内“暂估单价”栏及“暂估合价”栏。

综合单价分析表

工程名称：肇源县和平乡敏字村肇源白鹅种鹅孵化一体化项目（一期工程） 标段：肇源县和平乡敏字村肇源白鹅种鹅孵化一体化项目（一期工程）

项目编码	030409008002	项目名称	金属管进户等电位		计量单位	处	工程量	1			
清单综合单价组成明细											
定额编号	定额项目名称	定额单位	数量	单价				合价			
				人工费	材料费	机械费	管理费和利润	人工费	材料费	机械费	管理费和利润
4-10-70	等电位末端金属体与绝缘导线连接	处	1.0000	24.73	2.09		6.93	24.73	2.09		6.93
人工单价		小计						24.73	2.09		
技工122元/工日；普工95元/工日		未计价材料费									
清单项目综合单价							33.75				
材料费 明细	主要材料名称、规格、型号			单位	数量	单价（元）	合价（元）	暂估单价（元）	暂估合价（元）		
	其他材料费					-	2.09	-			
	材料费小计					-	2.09	-			

注：1. 如不使用省级或行业建设主管部门发布的计价依据，可不填定额编码、名称等；
2. 招标文件提供了暂估单价的材料，按暂估的单价填入表内“暂估单价”栏及“暂估合价”栏。

综合单价分析表

工程名称：肇源县和平乡敏字村肇源白鹅种鹅孵化一体化项目（一期工程） 标段：肇源县和平乡敏字村肇源白鹅种鹅孵化一体化项目（一期工程）

项目编码	030409008004	项目名称	接地跨接线安装				计量单位	处	工程量	36	
清单综合单价组成明细											
定额编号	定额项目名称	定额单位	数量	单价				合价			
				人工费	材料费	机械费	管理费和利润	人工费	材料费	机械费	管理费和利润
4-10-63	钢制、铝制窗接地	处	1.0000	13.77	16.55	2.13	3.85	13.77	16.55	2.13	3.85
人工单价				小计				13.77	16.55	2.13	3.85
技工122元/工日；普工95元/工日				未计价材料费							
清单项目综合单价								36.3			
材料费 明细	主要材料名称、规格、型号			单位	数量	单价（元）	合价（元）	暂估单价（元）	暂估合价（元）		
	低碳钢焊条（综合）			kg	0.071	5.31	0.38				
	热轧圆盘条 φ10以内			kg	0.488	2.3	1.12				
	镀锌接地端子板双孔			个	1.015	14.34	14.56				
	其他材料费					-	0.49	-			
	材料费小计					-	16.55	-			

注：1. 如不使用省级或行业建设主管部门发布的计价依据，可不填定额编码、名称等；
2. 招标文件提供了暂估单价的材料，按暂估的单价填入表内“暂估单价”栏及“暂估合价”栏。

综合单价分析表

工程名称：肇源县和平乡敏字村肇源白鹅种鹅孵化一体化项目（一期工程） 标段：肇源县和平乡敏字村肇源白鹅种鹅孵化一体化项目（一期工程）

项目编码	030414002001	项目名称	送配电装置系统				计量单位	系统	工程量	1	
清单综合单价组成明细											
定额编号	定额项目名称	定额单位	数量	单价				合价			
				人工费	材料费	机械费	管理费和利润	人工费	材料费	机械费	管理费和利润
4-17-42	≤1kV交流供电装置系统调试	系统	1.0000	190.74	1.64	41.05	53.41	190.74	1.64	41.05	53.41
人工单价		小计				190.74	1.64	41.05	53.41		
技工122元/工日；普工95元/工日		未计价材料费									
清单项目综合单价								286.84			
材料费 明细	主要材料名称、规格、型号			单位	数量	单价（元）	合价（元）	暂估单价（元）	暂估合价（元）		
	其他材料费					-	1.64	-			
	材料费小计					-	1.64	-			

注：1. 如不使用省级或行业建设主管部门发布的计价依据，可不填定额编码、名称等；
2. 招标文件提供了暂估单价的材料，按暂估的单价填入表内“暂估单价”栏及“暂估合价”栏。

总价措施项目清单与计价表

工程名称：肇源县和平乡敏字村肇源白鹅种鹅孵化一体化项目(一期工程)-1#种鹅舍-电气工程
 标段：肇源县和平乡敏字村肇源白鹅种鹅孵化一体化项目(一期工程)

第 1 页 共 1 页

序号	项目编码	项目名称	基数说明	费率(%)	金额(元)	调整费率(%)	调整后金额(元)	备注
一		安全文明施工费			276.45			
1	031302001001	安全文明施工费	分部分项合计+单价措施项目费-分部分项设备费-单价措施项目设备费	2.54	276.45			
二		其他措施项目费			18.1			
2	031302002001	夜间施工费	分部分项计费人工费+单价措施计费人工费	0.12	4.02			
3	031302004001	二次搬运费	分部分项计费人工费+单价措施计费人工费	0.12	4.02			
4	031302005002	冬季施工增加费	分部分项冬季施工人工预算价+分部分项冬季施工机具预算价+单价措施冬季施工人工预算价+单价措施冬季施工机具预算价	5				
5	031302005001	雨季施工增加费	分部分项计费人工费+单价措施计费人工费	0.11	3.69			
6	031302006001	已完工程及设备保护费	分部分项计费人工费+单价措施计费人工费	0.11	3.69			
7	03B001	工程定位复测费	分部分项计费人工费+单价措施计费人工费	0.08	2.68			
三		专业工程措施项目费						
8	03B002	专业工程措施项目费						
		合 计			294.55			

编制人（造价人员）：

复核人（造价工程师）：

注：1. “计算基础”中安全文明施工费可为“定额基价”、“定额人工费”或“定额人工费+定额机械费”，其他项目可为“定额人工费”或“定额人工费+定额机械费”。
 2. 按施工方案计算的措施费，若无“计算基础”和“费率”的数值，也可只填“金额”数值，但应在备注栏说明施工方案出处或计算方法。

规费、税金项目清单与计价表

工程名称：肇源县和平乡敏字村肇源白鹅种鹅孵化一体化项目(一期工程)-1#种鹅舍-电气工程
 标段：肇源县和平乡敏字村肇源白鹅种鹅孵化一体化项目(一期工程)

第 1 页 共 1 页

序号	项目名称	计算基础	计算基数	计算费率(%)	金额(元)
1	规费	$[(A) + (B) + (C) + \text{人工费价差}] \times \text{费率}$			1025.75
1.1	社会保险费	养老保险费+医疗保险费+失业保险费+工伤保险费+生育保险费	858.14		858.14
1.1.1	养老保险费	计费人工费+人工价差	3352.13	16	536.34
1.1.2	医疗保险费	计费人工费+人工价差	3352.13	7.5	251.41
1.1.3	失业保险费	计费人工费+人工价差	3352.13	0.5	16.76
1.1.4	工伤保险费	计费人工费+人工价差	3352.13	1	33.52
1.1.5	生育保险费	计费人工费+人工价差	3352.13	0.6	20.11
1.2	住房公积金	计费人工费+人工价差	3352.13	5	167.61
1.3	环境保护税	按实际发生计算			
2	税金	$[(一) + (二) + (三) + (四) - (3) - (4) - \text{甲供材料费}] \times \text{税率}$	12204.24	9	1098.38
合 计					2124.13

编制人(造价人员)：

复核人(造价工程师)：

单位工程投标报价汇总表

工程名称：肇源县和平乡敏字村肇源白鹅种鹅孵化一体化项目(一期工程)-2#脱温鹅舍-建筑装饰工程

标段：肇源县和平乡敏字村肇源白鹅种鹅孵化一体化项目(一期工程)

第 1 页 共 1 页

序号	汇总内容	金额:(元)	其中:暂估价(元)
(一)	分部分项工程费	334295.89	
1.1	土石方工程	4258	
1.2	砌筑、混凝土及钢筋工程	67122.79	
1.3	钢结构及屋面、墙面	262915.1	
(二)	措施项目费	33275.76	
(1)	单价措施项目费	21766.13	
2.1.6	基础	833.82	
2.1.7	基础	3739.39	
2.1.8	基础梁	5906.99	
2.1.9	圈梁	846.88	
2.1.10	矩形柱	6281.65	
2.1.11	综合脚手架	4157.4	
(2)	总价措施项目费	11509.63	
①	安全文明施工费	11109.14	
②	其他措施项目费	400.49	
③	专业工程措施项目费		
(三)	其他项目费		—
(3)	暂列金额		
(4)	专业工程暂估价		
(5)	计日工		
(6)	总承包服务费		
(四)	规费	22695.21	—
(1)	社会保险费	18986.84	—
①	养老保险费	11866.78	—
②	医疗保险费	5562.55	—
③	失业保险费	370.84	—
④	工伤保险费	741.67	—
⑤	生育保险费	445	—
(2)	住房公积金	3708.37	—
(3)	环境保护税		—
(五)	税金	35124.02	—
投标报价合计=(一)+(二)+(三)+(四)+(五)-甲供材料费		425,390.88	0

注：本表适用于单位工程招标控制价或投标报价的汇总，如无单位工程划分，单项工程也使用本表汇总

表—04

分部分项工程和单价措施项目清单与计价表

工程名称：肇源县和平乡敏字村肇源白鹅种鹅孵化一体化项目(一期工程)-2#脱温鹅舍-建筑装饰工程

标段：肇源县和平乡敏字村肇源白鹅种鹅孵化一体化项目(一期工程)

第 1 页 共 6 页

序号	项目编码	项目名称	项目特征描述	计量单位	工程量	金额(元)		
						综合单价	综合合价	其中：暂估价
		土石方工程						
1	010101001001	平整场地	1. 土壤类别: 详见设计	m ²	780	1.38	1076.4	
2	010101004001	挖基坑土方	1. 土壤类别: 详见设计 2. 挖土深度: 详见设计	m ³	134.78	5.3	714.33	
3	010101003001	挖沟槽土方	1. 土壤类别: 详见设计 2. 挖土深度: 详见设计	m ³	20.61	12.8	263.81	
4	010103001001	回填方	1. 密实度要求: 详见设计 2. 填方材料品种: 普通土	m ³	89.28	10.9	973.15	
5	010103002001	余方弃置	1. 废弃料品种: 余土外运 2. 运距: 自行考虑	m ³	66.11	18.61	1230.31	
		分部小计					4258	
		砌筑、混凝土及钢筋工程						
6	010401001001	砖基础	1. 砖品种、规格、强度等级: 非烧结粘土实心砖	m ³	3.89	456.84	1777.11	
7	010401004001	多孔砖墙	1. 砖品种、规格、强度等级: 烧结多孔砖砌体墙 2. 墙体类型: 墙体厚度240mm, 砌块强度MU10, 3. 砂浆强度等级、配合比: 采用M7.5混合砂浆砌筑;	m ³	20.88	361.67	7551.67	
8	010501001001	垫层	1. 混凝土种类: 商品混凝土 2. 混凝土强度等级: C15	m ³	6.91	424.64	2934.26	
本页小计							16521.04	

注：为计取规费等的使用，可在表中增设其中：“定额人工费”。

分部分项工程和单价措施项目清单与计价表

工程名称：肇源县和平乡敏字村肇源白鹅种鹅孵化一体化项目(一期工程)-2#脱温鹅舍-建筑装饰工程

标段：肇源县和平乡敏字村肇源白鹅种鹅孵化一体化项目(一期工程)

第 2 页 共 6 页

序号	项目编码	项目名称	项目特征描述	计量单位	工程量	金额(元)			
						综合单价	综合合价	其中：暂估价	
9	010501003001	独立基础	1. 混凝土种类：商品混凝土 2. 混凝土强度等级：C30	m3	19.2	435.42	8360.06		
10	010503001001	基础梁	1. 混凝土种类：商品混凝土 2. 混凝土强度等级：C30	m3	18.37	439.13	8066.82		
11	010502001001	矩形柱	1. 混凝土种类：商品混凝土 2. 混凝土强度等级：C30	m3	7.68	504.67	3875.87		
12	010502001002	钢柱柱脚混凝土	1. 混凝土种类：商品混凝土 2. 混凝土强度等级：C30 3. 钢柱柱脚必须用C30素砼包裹柱，包裹砼离钢柱最小厚度为70mm，且包裹至地面上150mm(+0.150m标高处)。模板定位，以保证其定位尺寸和标高符合要求。	m3	1.63	686.35	1118.75		
13	010507005001	扶手、压顶	1. 60厚C20细石混凝土压顶	m3	1.99	624.77	1243.29		
14	010515001001	现浇构件钢筋	1. 钢筋种类、规格：HRB400 Φ12	t	0.471	4771.57	2247.41		
15	010515001002	现浇构件钢筋	1. 钢筋种类、规格：HRB400 Φ16	t	2.583	4402.27	11371.06		
16	010515001004	现浇构件钢筋	1. 钢筋种类、规格：HRB400 Φ20	t	1.936	4172.88	8078.7		
17	010515001003	现浇构件钢筋	1. 钢筋种类、规格：箍筋 HRB400 Φ8	t	1.65	5683.51	9377.79		
18	010516003002	机械连接	1. 连接方式：直螺纹连接 2. 规格：Φ20	个	70	16	1120		
本页小计								54859.75	

注：为计取规费等的的使用，可在表中增设其中：“定额人工费”。

分部分项工程和单价措施项目清单与计价表

工程名称：肇源县和平乡敏字村肇源白鹅种鹅孵化一体化项目(一期工程)-2#脱温鹅舍-建筑装饰工程

标段：肇源县和平乡敏字村肇源白鹅种鹅孵化一体化项目(一期工程)

第 3 页 共 6 页

序号	项目编码	项目名称	项目特征描述	计量单位	工程量	金额(元)			
						综合单价	综合合价	其中：暂估价	
		分部小计					67122.79		
		钢结构及屋面、墙面							
19	010516002001	预埋铁件	1. 钢材种类: 详见设计图纸 2. 规格: 300*300*20mm, 9φ16	t	0.715	14859.77	10624.74		
20	010603003001	钢管柱	1. 钢材品种、规格: Q235B 2. 口200*200*5、Φ50x2.5 3. 钢结构在制作前, 表面应彻底除锈, 除锈等级达到ST21/2级 4. 构件制作完成后涂两道防锈底漆, 二道灰色耐碱面漆, 漆膜总厚度不小于125微米。 5. 防火等级: 钢结构的防火要求, 钢结构构件耐火等级为二级 6. 防火涂料: 详见设计图纸 7. 其余详见设计图纸	t	5.049	5203.19	26270.91		
本页小计								36895.65	

注：为计取规费等的的使用，可在表中增设其中：“定额人工费”。

分部分项工程和单价措施项目清单与计价表

工程名称：肇源县和平乡敏字村肇源白鹅种鹅孵化一体化项目(一期工程)-2#脱温鹅舍-建筑装饰工程

标段：肇源县和平乡敏字村肇源白鹅种鹅孵化一体化项目(一期工程)

第 4 页 共 6 页

序号	项目编码	项目名称	项目特征描述	计量单位	工程量	金额(元)			
						综合单价	综合合价	其中：暂估价	
21	010602001001	钢屋架	1. 钢材品种、规格:Q235B 2. 口80*80*3、口60*60*2.5、口40*40*2.5 3. 钢结构在制作前,表面应彻底除锈,除锈等级达到ST21/2级 4. 构件制作完成后涂两道防锈底漆,二道灰色耐碱面漆,漆膜总厚度不小于125微米 5. 防火等级:钢结构的防火要求,钢结构构件耐火等级为二级 6. 防火涂料:详见设计说明 7. 其余详见设计图纸	t	4.013	5256.67	21095.02		
22	010606001001	钢支撑、钢拉条	1. 钢材品种、规格:Q235B 2. Φ50x2.5 3. 钢结构在制作前,表面应彻底除锈,除锈等级达到ST21/2级 4. 构件制作完成后涂两道防锈底漆,二道灰色耐碱面漆,漆膜总厚度不小于125微米 5. 防火等级:钢结构的防火要求,钢结构构件耐火等级为二级 6. 防火涂料:详见设计图纸 7. 其余详见设计图纸	t	2.127	5196.57	11053.1		
本页小计							32148.12		

注：为计取规费等的的使用，可在表中增设其中：“定额人工费”。

分部分项工程和单价措施项目清单与计价表

工程名称：肇源县和平乡敏字村肇源白鹅种鹅孵化一体化项目(一期工程)-2#脱温鹅舍-建筑装饰工程

标段：肇源县和平乡敏字村肇源白鹅种鹅孵化一体化项目(一期工程)

第 5 页 共 6 页

序号	项目编码	项目名称	项目特征描述	计量单位	工程量	金额(元)			
						综合单价	综合合价	其中：暂估价	
23	010606002001	钢檩条	1. 钢材品种、规格:Q235B 热浸锌, 镀锌含量为180g/m ² 2. C120*60*20*2、L100*63*6.0 3. 钢结构在制作前, 表面应彻底除锈, 除锈等级达到ST21/2级 4. 构件制作完成后涂两道防锈底漆, 二道灰色耐碱面漆, 漆膜总厚度不小于125微米。 5. 防火等级: 钢结构的防火要求, 钢结构构件耐火等级为二级 6. 防火涂料: 详见设计图纸 7. 其余详见设计图纸	t	3.2	5196.57	16629.02		
24	010606005001	钢墙架	1. 钢材品种、规格:Q235B、热浸锌, 镀锌含量为180g/m ² 2. C120*60*20*2、槽10 3. 其余详见设计图纸	t	4.26	4479.73	19083.65		
25	010901002001	型材屋面	1. 型材品种、规格: 双层压型金属板复合保温屋面80厚 2. 其余详见设计	m ²	843.53	78.02	65812.21		
26	010605002001	钢板墙板地面、墙面、门窗装饰及其他工程	1. 80厚夹心彩钢(玻璃棉毡)成品采购 2. 其余详见设计	m ²	338.1	155.05	52422.41		
本页小计								153947.29	

注：为计取规费等的的使用，可在表中增设其中：“定额人工费”。

分部分项工程和单价措施项目清单与计价表

工程名称：肇源县和平乡敏字村肇源白鹅种鹅孵化一体化项目(一期工程)-2#脱温鹅舍-建筑装饰工程

标段：肇源县和平乡敏字村肇源白鹅种鹅孵化一体化项目(一期工程)

第 6 页 共 6 页

序号	项目编码	项目名称	项目特征描述	计量单位	工程量	金额(元)			
						综合单价	综合合价	其中：暂估价	
27	011101001003	水泥砂浆楼地面	1. 20厚1:2.5水泥砂浆 2. 水泥浆一道(内掺建筑胶) 3. 素土夯实	m2	743.27	24.34	18091.19		
28	011201001001	墙面一般抹灰	1. 水泥砂浆勾缝 2. 墙体类型:多孔砖	m2	65.66	29.62	1944.85		
29	010802001001	保温白钢门	1. 玻璃品种、厚度:彩钢轻质平开门,甲方成品订购	m2	31.2	300	9360		
30	010807001001	金属(塑钢、断桥)窗	1. 单框单玻保温塑钢窗,甲方成品订购	m2	37.6	280	10528		
		分部小计					262915.1		
		措施项目							
31	011702001001	基础	1. 基础类型:垫层	m2	23.04	36.19	833.82		
32	011702001002	基础	1. 基础类型:独立基础	m2	76.8	48.69	3739.39		
33	011702005001	基础梁	1. 梁截面形状:矩形	m2	122.45	48.24	5906.99		
34	011702008001	圈梁	1. 构件类型:圈梁 2. 模板、支撑由投标人根据工程实际情况自行考虑	m2	16.56	51.14	846.88		
35	011702002001	矩形柱	1. 模板及支撑类型:自行考虑 2. 超高:自行考虑	m2	117.7	53.37	6281.65		
36	011701001001	综合脚手架	1. 建筑结构形式:钢结构 2. 檐口高度:2.8m	m2	780	5.33	4157.4		
		分部小计					21766.13		
本页小计								61690.17	
合 计								356062.02	

注：为计取规费等的使用，可在表中增设其中：“定额人工费”。

综合单价分析表

工程名称：肇源县和平乡敏字村肇源白鹅种鹅孵化一体化项目（一期工程） 标段：肇源县和平乡敏字村肇源白鹅种鹅孵化一体化项目（一期工程）

第 1 页 共 38 页

项目编号	010101001001	项目名称	平整场地	计量单位	m2	工程量	780				
清单综合单价组成明细											
定额编号	定额项目名称	定额单位	数量	单价				合价			
				人工费	材料费	机械费	管理费和利润	人工费	材料费	机械费	管理费和利润
1-187	回填及其他 机械平整场地	100m2	0.0100	8.08		128.44	2.26	0.08		1.28	0.02
人工单价		小计				0.08		1.28		0.02	
普工95元/工日		未计价材料费									
清单项目综合单价						1.38					
材料费 明细	主要材料名称、规格、型号			单位	数量	单价（元）	合价（元）	暂估单价 （元）	暂估合价 （元）		

注：1. 如不使用省级或行业建设主管部门发布的计价依据，可不填定额编码、名称等；
2. 招标文件提供了暂估单价的材料，按暂估的单价填入表内“暂估单价”栏及“暂估合价”栏。

综合单价分析表

工程名称：肇源县和平乡敏字村肇源白鹅种鹅孵化一体化项目（一期工程） 标段：肇源县和平乡敏字村肇源白鹅种鹅孵化一体化项目（一期工程）

项目编码	010101004001	项目名称	挖基坑土方		计量单位	m3	工程量	134.78			
清单综合单价组成明细											
定额编号	定额项目名称	定额单位	数量	单价				合价			
				人工费	材料费	机械费	管理费和利润	人工费	材料费	机械费	管理费和利润
1-46	挖掘机挖一般土方 一、二类土	10m3	0.1000	25.27		20.7	7.07	2.53		2.07	0.71
人工单价		小计				2.53		2.07		0.71	
普工95元/工日		未计价材料费									
清单项目综合单价							5.3				
材料费明细	主要材料名称、规格、型号			单位	数量	单价（元）	合价（元）	暂估单价（元）	暂估合价（元）		

注：1. 如不使用省级或行业建设主管部门发布的计价依据，可不填定额编码、名称等；
2. 招标文件提供了暂估单价的材料，按暂估的单价填入表内“暂估单价”栏及“暂估合价”栏。

综合单价分析表

工程名称：肇源县和平乡敏字村肇源白鹅种鹅孵化一体化项目（一期工程） 标段：肇源县和平乡敏字村肇源白鹅种鹅孵化一体化项目（一期工程）

第 3 页 共 38 页

项目编码	010101003001	项目名称	挖沟槽土方				计量单位	m3	工程量	20.61	
清单综合单价组成明细											
定额编号	定额项目名称	定额单位	数量	单价				合价			
				人工费	材料费	机械费	管理费和利润	人工费	材料费	机械费	管理费和利润
1-55	挖掘机挖、装槽坑土方 一、二类土	10m3	0.1000	78.57		27.41	22	7.86		2.74	2.2
人工单价		小计						7.86		2.74	2.2
普工95元/工日		未计价材料费									
清单项目综合单价								12.8			
材料费 明细	主要材料名称、规格、型号			单位	数量	单价（元）	合价（元）	暂估单价（元）	暂估合价（元）		

注：1. 如不使用省级或行业建设主管部门发布的计价依据，可不填定额编码、名称等；
 2. 招标文件提供了暂估单价的材料，按暂估的单价填入表内“暂估单价”栏及“暂估合价”栏。

综合单价分析表

工程名称：肇源县和平乡敏字村肇源白鹅种鹅孵化一体化项目（一期工程） 标段：肇源县和平乡敏字村肇源白鹅种鹅孵化一体化项目（一期工程）

项目编号	010103001001	项目名称	回填方	计量单位	m3	工程量	89.28				
清单综合单价组成明细											
定额编号	定额项目名称	定额单位	数量	单价				合价			
				人工费	材料费	机械费	管理费和利润	人工费	材料费	机械费	管理费和利润
1-194	回填及其他 夯填土 机械	10m3	0.1000	71.44	0.78	16.77	20	7.14	0.08	1.68	2
人工单价		小计						7.14	0.08	1.68	2
普工95元/工日		未计价材料费									
清单项目综合单价							10.9				
材料费 明细	主要材料名称、规格、型号			单位	数量	单价（元）	合价（元）	暂估单价（元）	暂估合价（元）		
	其他材料费					-	0.08	-			
	材料费小计					-	0.08	-			

注：1. 如不使用省级或行业建设主管部门发布的计价依据，可不填定额编码、名称等；
2. 招标文件提供了暂估单价的材料，按暂估的单价填入表内“暂估单价”栏及“暂估合价”栏。

综合单价分析表

工程名称：肇源县和平乡敏字村肇源白鹅种鹅孵化一体化项目（一期工程） 标段：肇源县和平乡敏字村肇源白鹅种鹅孵化-2#脱温鹅舍-建筑装饰工程 一体化项目（一期工程）

第 7 页 共 38 页

项目编码	010401004001	项目名称	多孔砖墙				计量单位	m3	工程量	20.88	
清单综合单价组成明细											
定额编号	定额项目名称	定额单位	数量	单价				合价			
				人工费	材料费	机械费	管理费和利润	人工费	材料费	机械费	管理费和利润
4-30	多孔砖墙 240mm厚 干混砂浆	10m3	0.1000	1106.64	2157.19	43.03	309.86	110.66	215.72	4.3	30.99
人工单价		小计				110.66	215.72	4.3	30.99		
技工122元/工日；普工95元/工日		未计价材料费				95.69					
清单项目综合单价								361.67			
材料 费 明 细	主要材料名称、规格、型号			单位	数量	单价（元）	合价（元）	暂估单价（元）	暂估合价（元）		
	干混砂浆 DM M10			m3	0.1892	505.755	95.69				
	其他材料费					-	120.04	-			
	材料费小计					-	215.73	-			

注：1. 如不使用省级或行业建设主管部门发布的计价依据，可不填定额编码、名称等；
2. 招标文件提供了暂估单价的材料，按暂估的单价填入表内“暂估单价”栏及“暂估合价”栏。

综合单价分析表

工程名称：肇源县和平乡敏字村肇源白鹅种鹅孵化一体化项目（一期工程） 标段：肇源县和平乡敏字村肇源白鹅种鹅孵化一体化项目（一期工程）

第 9 页 共 38 页

项目编码	010501003001	项目名称	独立基础		计量单位	m3	工程量	19.2			
清单综合单价组成明细											
定额编号	定额项目名称	定额单位	数量	单价				合价			
				人工费	材料费	机械费	管理费和利润	人工费	材料费	机械费	管理费和利润
5-222	现浇混凝土(预拌) 独立基础 混凝土	10m3	0.1000	319.04	3945.85		89.33	31.9	394.59		8.93
人工单价		小计					31.9	394.59		8.93	
技工122元/工日;普工95元/工日		未计价材料费						392.81			
清单项目综合单价							435.42				
材料费 明 细	主要材料名称、规格、型号			单位	数量	单价(元)	合价(元)	暂估单价(元)	暂估合价(元)		
	预拌混凝土 C30			m3	1.015	387	392.81				
	其他材料费					-	1.79	-			
	材料费小计					-	394.60	-			

注：1. 如不使用省级或行业建设主管部门发布的计价依据，可不填定额编码、名称等；
2. 招标文件提供了暂估单价的材料，按暂估的单价填入表内“暂估单价”栏及“暂估合价”栏。

综合单价分析表

工程名称：肇源县和平乡敏字村肇源白鹅种鹅孵化一体化项目（一期工程） 标段：肇源县和平乡敏字村肇源白鹅种鹅孵化-2#脱温鹅舍-建筑装饰工程

第 10 页 共 38 页

项目编号	010503001001	项目名称	基础梁	计量单位	m3	工程量	18.37				
清单综合单价组成明细											
定额编号	定额项目名称	定额单位	数量	单价				合价			
				人工费	材料费	机械费	管理费和利润	人工费	材料费	机械费	管理费和利润
5-237	现浇混凝土(预拌) 基础梁	10m3	0.1000	331.57	3966.91		92.84	33.16	396.69		9.28
人工单价		小计					33.16	396.69		9.28	
技工122元/工日;普工95元/工日		未计价材料费							392.81		
清单项目综合单价						439.13					
材料 费 明 细	主要材料名称、规格、型号			单位	数量	单价(元)	合价(元)	暂估单价(元)	暂估合价(元)		
	预拌混凝土 C30			m3	1.015	387	392.81				
	其他材料费					-	3.88	-			
	材料费小计					-	396.69	-			

注：1. 如不使用省级或行业建设主管部门发布的计价依据，可不填定额编码、名称等；
2. 招标文件提供了暂估单价的材料，按暂估的单价填入表内“暂估单价”栏及“暂估合价”栏。

综合单价分析表

工程名称：肇源县和平乡敏字村肇源白鹅种鹅孵化一体化项目（一期工程） 标段：肇源县和平乡敏字村肇源白鹅种鹅孵化-2#脱温鹅舍-建筑装饰工程

项目编码	010502001002	项目名称	钢柱柱脚混凝土				计量单位	m3	工程量	1.63	
清单综合单价组成明细											
定额编号	定额项目名称	定额单位	数量	单价				合价			
				人工费	材料费	机械费	管理费和利润	人工费	材料费	机械费	管理费和利润
5-271	现浇混凝土(预拌) 小型构件	10m3	0.1000	2081.54	4199.05		582.83	208.15	419.91		58.28
人工单价		小计					208.15	419.91		58.28	
技工122元/工日;普工95元/工日		未计价材料费						392.82			
清单项目综合单价								686.35			
材 料 费 明 细	主要材料名称、规格、型号			单位	数量	单价(元)	合价(元)	暂估单价(元)	暂估合价(元)		
	预拌混凝土 C30			m3	1.015	387	392.81				
	其他材料费					-	27.11	-			
	材料费小计					-	419.92	-			

注：1. 如不使用省级或行业建设主管部门发布的计价依据，可不填定额编码、名称等；
2. 招标文件提供了暂估单价的材料，按暂估的单价填入表内“暂估单价”栏及“暂估合价”栏。

综合单价分析表

工程名称：肇源县和平乡敏字村肇源白鹅种鹅孵化一体化项目（一期工程） 标段：肇源县和平乡敏字村肇源白鹅种鹅孵化-2#脱温鹅舍-建筑装饰工程

项目编码	010507005001	项目名称	扶手、压顶		计量单位	m3	工程量	1.99			
清单综合单价组成明细											
定额编号	定额项目名称	定额单位	数量	单价				合价			
				人工费	材料费	机械费	管理费和利润	人工费	材料费	机械费	管理费和利润
5-269	现浇混凝土(预拌) 扶手、压顶	10m3	0.1000	1734.02	4028.21		485.52	173.4	402.82		48.55
人工单价		小计						173.4	402.82		
技工122元/工日;普工95元/工日		未计价材料费						392.81			
清单项目综合单价							624.77				
材料费 明 细	主要材料名称、规格、型号			单位	数量	单价(元)	合价(元)	暂估单价(元)	暂估合价(元)		
	C20细石混凝			m3	1.015	387	392.81				
	其他材料费					-	10.01	-			
	材料费小计					-	402.82	-			

注：1. 如不使用省级或行业建设主管部门发布的计价依据，可不填定额编码、名称等；
2. 招标文件提供了暂估单价的材料，按暂估的单价填入表内“暂估单价”栏及“暂估合价”栏。

综合单价分析表

工程名称：肇源县和平乡敏字村肇源白鹅种鹅孵化一体化项目（一期工程） 标段：肇源县和平乡敏字村肇源白鹅种鹅孵化-2#脱温鹅舍-建筑装饰工程

第 15 页 共 38 页

项目编码	010515001002	项目名称	现浇构件钢筋		计量单位	t	工程量	2.583			
清单综合单价组成明细											
定额编号	定额项目名称	定额单位	数量	单价				合价			
				人工费	材料费	机械费	管理费和利润	人工费	材料费	机械费	管理费和利润
5-330	带肋钢筋 钢筋HRB400 Φ16	t	1.0000	766.09	3387.66	34.02	214.5	766.09	3387.66	34.02	214.5
人工单价		小计						766.09	3387.66	34.02	214.5
技工122元/工日；普工95元/工日		未计价材料费									
清单项目综合单价							4402.27				
材料费 费 明 细	主要材料名称、规格、型号			单位	数量	单价（元）	合价（元）	暂估单价（元）	暂估合价（元）		
	钢筋 HRB400 Φ16			t	1.02	3300	3366				
	其他材料费					-	21.66	-			
	材料费小计					-	3387.66	-			

注：1. 如不使用省级或行业建设主管部门发布的计价依据，可不填定额编码、名称等；
2. 招标文件提供了暂估单价的材料，按暂估的单价填入表内“暂估单价”栏及“暂估合价”栏。

综合单价分析表

工程名称：肇源县和平乡敏字村肇源白鹅种鹅孵化一体化项目（一期工程） 标段：肇源县和平乡敏字村肇源白鹅种鹅孵化-2#脱温鹅舍-建筑装饰工程 一体化项目（一期工程）

第 16 页 共 38 页

项目编码	010515001004	项目名称	现浇构件钢筋				计量单位	t	工程量	1.936	
清单综合单价组成明细											
定额编号	定额项目名称	定额单位	数量	单价				合价			
				人工费	材料费	机械费	管理费和利润	人工费	材料费	机械费	管理费和利润
5-332	带肋钢筋 钢筋HRB400 Φ20	t	1.0000	596.38	3382.97	26.54	166.99	596.38	3382.97	26.54	166.99
人工单价		小计				596.38	3382.97	26.54	166.99		
技工122元/工日；普工95元/工日		未计价材料费									
清单项目综合单价								4172.88			
材料费 费 明 细	主要材料名称、规格、型号			单位	数量	单价（元）	合价（元）	暂估单价（元）	暂估合价（元）		
	钢筋 HRB400 Φ20			t	1.02	3300	3366				
	其他材料费					-	16.96	-			
	材料费小计					-	3382.96	-			

注：1. 如不使用省级或行业建设主管部门发布的计价依据，可不填定额编码、名称等；
2. 招标文件提供了暂估单价的材料，按暂估的单价填入表内“暂估单价”栏及“暂估合价”栏。

综合单价分析表

工程名称：肇源县和平乡敏字村肇源白鹅种鹅孵化一体化项目（一期工程） 标段：肇源县和平乡敏字村肇源白鹅种鹅孵化-2#脱温鹅舍-建筑装饰工程

第 17 页 共 38 页

项目编码	010515001003	项目名称	现浇构件钢筋	计量单位	t	工程量	1.65				
清单综合单价组成明细											
定额编号	定额项目名称	定额单位	数量	单价				合价			
				人工费	材料费	机械费	管理费和利润	人工费	材料费	机械费	管理费和利润
5-361	箍筋 带肋钢筋HRB400 ≤10	t	1.0000	1723.31	3420.7	56.97	482.53	1723.31	3420.7	56.97	482.53
人工单价		小计						1723.31	3420.7	56.97	482.53
技工122元/工日；普工95元/工日		未计价材料费									
清单项目综合单价						5683.51					
材料 费 明 细	主要材料名称、规格、型号			单位	数量	单价（元）	合价（元）	暂估单价（元）	暂估合价（元）		
	钢筋 HRB400 Φ10以内			t	1.02	3300	3366				
	其他材料费					-	54.7	-			
	材料费小计					-	3420.70	-			

注：1. 如不使用省级或行业建设主管部门发布的计价依据，可不填定额编码、名称等；
2. 招标文件提供了暂估单价的材料，按暂估的单价填入表内“暂估单价”栏及“暂估合价”栏。

综合单价分析表

工程名称：肇源县和平乡敏字村肇源白鹅种鹅孵化一体化项目（一期工程） 标段：肇源县和平乡敏字村肇源白鹅种鹅孵化一体化项目（一期工程）

第 18 页 共 38 页

项目编号	010516003002	项目名称	机械连接	计量单位	个	工程量	70				
清单综合单价组成明细											
定额编号	定额项目名称	定额单位	数量	单价				合价			
				人工费	材料费	机械费	管理费和利润	人工费	材料费	机械费	管理费和利润
5-384	直螺纹钢筋接头 ≤φ20	10个	0.1000	67.64	68.93	4.57	18.94	6.76	6.89	0.46	1.89
人工单价		小计						6.76	6.89	0.46	1.89
技工122元/工日；普工95元/工日		未计价材料费						2.27			
清单项目综合单价							16				
材料费 明细	主要材料名称、规格、型号			单位	数量	单价（元）	合价（元）	暂估单价（元）	暂估合价（元）		
	直螺纹套筒 φ20			个	1.01	2.25	2.27				
	其他材料费					-	4.62	-			
	材料费小计					-	6.89	-			

注：1. 如不使用省级或行业建设主管部门发布的计价依据，可不填定额编码、名称等；
2. 招标文件提供了暂估单价的材料，按暂估的单价填入表内“暂估单价”栏及“暂估合价”栏。

综合单价分析表

工程名称：肇源县和平乡敏字村肇源白鹅种鹅孵化一体化项目（一期工程） 标段：肇源县和平乡敏字村肇源白鹅种鹅孵化-2#脱温鹅舍-建筑装饰工程 一体化项目（一期工程）

第 19 页 共 38 页

项目编码	010516002001	项目名称	预埋铁件	计量单位	t	工程量	0.715				
清单综合单价组成明细											
定额编号	定额项目名称	定额单位	数量	单价				合价			
				人工费	材料费	机械费	管理费和利润	人工费	材料费	机械费	管理费和利润
5-400	铁件 制作	t	1.0000	5184.76	4906.6	778.1	1451.73	5184.76	4906.6	778.1	1451.73
5-401	铁件 安装	t	1.0000	1706.22	73.6	281	477.75	1706.22	73.6	281	477.75
人工单价		小计						6890.98	4980.2	1059.1	1929.48
技工122元/工日;普工95元/工日		未计价材料费									
清单项目综合单价							14859.77				
材料费明细	主要材料名称、规格、型号			单位	数量	单价（元）	合价（元）	暂估单价（元）	暂估合价（元）		
	型钢			t	1.06	4000	4240				
	其他材料费					-	740.2	-			
	材料费小计					-	4980.20	-			

注：1. 如不使用省级或行业建设主管部门发布的计价依据，可不填定额编码、名称等；
2. 招标文件提供了暂估单价的材料，按暂估的单价填入表内“暂估单价”栏及“暂估合价”栏。

综合单价分析表

工程名称：肇源县和平乡敏字村肇源白鹅种鹅孵化一体化项目（一期工程） 标段：肇源县和平乡敏字村肇源白鹅种鹅孵化-2#脱温鹅舍-建筑装饰工程

第 20 页 共 38 页

项目编号		010603003001		项目名称		钢管柱		计量单位		t		工程量		5.049	
清单综合单价组成明细															
定额编号	定额项目名称	定额单位	数量	单价				合价							
				人工费	材料费	机械费	管理费和利润	人工费	材料费	机械费	管理费和利润				
7-56	厂库房钢结构安装 钢柱安装 (单根质量) ≤3t	t	1.0000	442.05	3741.58	180.25	123.78	442.05	3741.58	180.25	123.78				
15-141 换	金属面 红丹防锈漆一遍 刷二遍防锈漆 人工*1.74, 材料*1.9【人工含量已修改】	100m2	0.2500	418.54	319.83		117.19	104.64	79.96		29.3				
15-144	金属面 醇酸磁漆 二遍	100m2	0.2500	570.76	251.94		159.81	142.69	62.99		39.95				
15-154	金属面 超薄型防火涂料(耐火时间、涂层厚度) 0.5h、1.5mm	100m2	0.2500	537.99	335.43		150.64	134.5	83.86		37.66				
人工单价				小计				823.88	3968.39	180.25	230.69				
技工122元/工日;普工95元/工日				未计价材料费				3600							
清单项目综合单价								5203.19							
材料费 明细	主要材料名称、规格、型号			单位	数量	单价(元)	合价(元)	暂估单价(元)	暂估合价(元)						
	红丹防锈漆			kg	5.7855	13.27	76.77								
	钢柱			t	1	3600	3600								

注：1. 如不使用省级或行业建设主管部门发布的计价依据，可不填定额编码、名称等；
2. 招标文件提供了暂估单价的材料，按暂估的单价填入表内“暂估单价”栏及“暂估合价”栏。

综合单价分析表

工程名称：肇源县和平乡敏字村肇源白鹅种鹅孵化一体化项目（一期工程） 标段：肇源县和平乡敏字村肇源白鹅种鹅孵化-2#脱温鹅舍-建筑装饰工程

第 22 页 共 38 页

项目编码		010602001001	项目名称		钢屋架			计量单位	t	工程量	4.013
清单综合单价组成明细											
定额编号	定额项目名称	定额单位	数量	单价				合价			
				人工费	材料费	机械费	管理费和利润	人工费	材料费	机械费	管理费和利润
7-45	厂库房钢结构安装 钢屋架(托架)安装 (单樑质量) ≤1.5t	t	1.0000	384.74	3725.75	322.92	107.73	384.74	3725.75	322.92	107.73
15-141 换	金属面 红丹防锈漆一遍 刷二遍防锈漆 人工*1.74,材料*1.9【人工含量已修改】	100m2	0.2500	418.54	319.83		117.19	104.64	79.96		29.3
15-144	金属面 醇酸磁漆 二遍	100m2	0.2500	570.76	251.94		159.81	142.69	62.99		39.95
15-154	金属面 超薄型防火涂料(耐火时间、涂层厚度) 0.5h、1.5mm	100m2	0.2500	537.99	335.43		150.64	134.5	83.86		37.66
人工单价				小计				766.57	3952.56	322.92	214.64
技工122元/工日;普工95元/工日				未计价材料费				3600			
清单项目综合单价							5256.67				
材料费 明 细	主要材料名称、规格、型号			单位	数量	单价(元)	合价(元)	暂估单价(元)	暂估合价(元)		
	红丹防锈漆			kg	5.7855	13.27	76.77				
	钢屋架			t	1	3600	3600				

注：1. 如不使用省级或行业建设主管部门发布的计价依据，可不填定额编码、名称等；
2. 招标文件提供了暂估单价的材料，按暂估的单价填入表内“暂估单价”栏及“暂估合价”栏。

综合单价分析表

工程名称：肇源县和平乡敏字村肇源白鹅种鹅孵化一体化项目(一期工程) 标段：肇源县和平乡敏字村肇源白鹅种鹅孵化-2#脱温鹅舍-建筑装饰工程

第 23 页 共 38 页

	其他材料费	-	275.79	-	
	材料费小计	-	3952.56	-	



注：1. 如不使用省级或行业建设主管部门发布的计价依据，可不填定额编码、名称等；
 2. 招标文件提供了暂估单价的材料，按暂估的单价填入表内“暂估单价”栏及“暂估合价”栏。

综合单价分析表

工程名称：肇源县和平乡敏字村肇源白鹅种鹅孵化一体化项目（一期工程） 标段：肇源县和平乡敏字村肇源白鹅种鹅孵化-2#脱温鹅舍-建筑装饰工程

第 24 页 共 38 页

项目编码	010606001001	项目名称	钢支撑、钢拉条		计量单位	t	工程量	2.127			
清单综合单价组成明细											
定额编号	定额项目名称	定额单位	数量	单价				合价			
				人工费	材料费	机械费	管理费和利润	人工费	材料费	机械费	管理费和利润
7-72	厂库房钢结构安装 钢支撑(檩条)安装	t	1.0000	362.57	3753.9	261.74	101.52	362.57	3753.9	261.74	101.52
15-154	金属面 超薄型防火涂料(耐火时间、涂层厚度) 0.5h、1.5mm	100m ²	0.7000	537.99	335.43		150.64	376.59	234.8		105.45
人工单价		小计					739.16	3988.7	261.74	206.97	
技工122元/工日;普工95元/工日		未计价材料费					3600				
清单项目综合单价							5196.57				
材料费 明细	主要材料名称、规格、型号				单位	数量	单价(元)	合价(元)	暂估单价(元)	暂估合价(元)	
	Φ50x2.5				t	1	3600	3600			
	其他材料费						-	388.7	-		
	材料费小计						-	3988.70	-		

注：1. 如不使用省级或行业建设主管部门发布的计价依据，可不填定额编码、名称等；
2. 招标文件提供了暂估单价的材料，按暂估的单价填入表内“暂估单价”栏及“暂估合价”栏。

综合单价分析表

工程名称：肇源县和平乡敏字村肇源白鹅种鹅孵化一体化项目（一期工程） 标段：肇源县和平乡敏字村肇源白鹅种鹅孵化-2#脱温鹅舍-建筑装饰工程

第 25 页 共 38 页

项目编码	010606002001	项目名称	钢檩条	计量单位	t	工程量	3.2				
清单综合单价组成明细											
定额编号	定额项目名称	定额单位	数量	单价				合价			
				人工费	材料费	机械费	管理费和利润	人工费	材料费	机械费	管理费和利润
7-72	厂库房钢结构安装 钢支撑(檩条)安装	t	1.0000	362.57	3753.9	261.74	101.52	362.57	3753.9	261.74	101.52
15-154	金属面 超薄型防火涂料(耐火时间、涂层厚度) 0.5h、1.5mm	100m ²	0.7000	537.99	335.43		150.64	376.59	234.8		105.45
人工单价				小计				739.16	3988.7	261.74	206.97
技工122元/工日;普工95元/工日				未计价材料费				3600			
清单项目综合单价							5196.57				
材料费 明细	主要材料名称、规格、型号			单位	数量	单价(元)	合价(元)	暂估单价(元)	暂估合价(元)		
	C120*60*20*2镀锌			t	1	3600	3600				
	其他材料费					-	388.7	-			
	材料费小计					-	3988.70	-			

注：1. 如不使用省级或行业建设主管部门发布的计价依据，可不填定额编码、名称等；
2. 招标文件提供了暂估单价的材料，按暂估的单价填入表内“暂估单价”栏及“暂估合价”栏。

综合单价分析表

工程名称：肇源县和平乡敏字村肇源白鹅种鹅孵化一体化项目（一期工程） 标段：肇源县和平乡敏字村肇源白鹅种鹅孵化-2#脱温鹅舍-建筑装饰工程

第 26 页 共 38 页

项目编码	010606005001	项目名称	钢墙架		计量单位	t	工程量	4.26			
清单综合单价组成明细											
定额编号	定额项目名称	定额单位	数量	单价				合价			
				人工费	材料费	机械费	管理费和利润	人工费	材料费	机械费	管理费和利润
7-72	厂库房钢结构安装 钢支撑(檩条)安装	t	1.0000	362.57	3753.9	261.74	101.52	362.57	3753.9	261.74	101.52
人工单价		小计						362.57	3753.9	261.74	101.52
技工122元/工日;普工95元/工日		未计价材料费						3600			
清单项目综合单价							4479.73				
材料费 明 细	主要材料名称、规格、型号			单位	数量	单价(元)	合价(元)	暂估单价(元)	暂估合价(元)		
	C120*60*20*2镀锌			t	1	3600	3600				
	其他材料费					-	153.9	-			
	材料费小计					-	3753.90	-			

注：1. 如不使用省级或行业建设主管部门发布的计价依据，可不填定额编码、名称等；
2. 招标文件提供了暂估单价的材料，按暂估的单价填入表内“暂估单价”栏及“暂估合价”栏。

综合单价分析表

工程名称：肇源县和平乡敏字村肇源白鹅种鹅孵化一体化项目（一期工程） 标段：肇源县和平乡敏字村肇源白鹅种鹅孵化-2#脱温鹅舍-建筑装饰工程

第 27 页 共 38 页

项目编号	010901002001	项目名称	型材屋面	计量单位	m2	工程量	843.53					
清单综合单价组成明细												
定额编号	定额项目名称	定额单位	数量	单价				合价				
				人工费	材料费	机械费	管理费和利润	人工费	材料费	机械费	管理费和利润	
10-36	彩钢夹心板现场组装 双面	100m2	0.0100	1244.93	5328.1		348.58	12.45	53.28		3.49	
10-37	彩钢夹心板现场组装 玻璃棉毡	10m3	0.0080	541.49	407.59		151.62	4.33	3.26		1.21	
人工单价				小计				16.78	56.54			4.7
技工122元/工日；普工95元/工日				未计价材料费								
清单项目综合单价						78.02						
材料费 明 细	主要材料名称、规格、型号			单位	数量	单价（元）	合价（元）	暂估单价（元）	暂估合价（元）			
	彩钢板 δ0.5			m2	2.08	23.58	49.05					
	屋面檐口板			m2	0.0282	35.84	1.01					
	自攻螺钉			百个	0.1285	7.08	0.91					
	耐候密封胶			kg	0.0401	39.05	1.57					
	玻璃棉毡 δ100			m3	0.0816	39.96	3.26					
	其他材料费					-	0.75	-				
	材料费小计					-	56.55	-				

注：1. 如不使用省级或行业建设主管部门发布的计价依据，可不填定额编码、名称等；
2. 招标文件提供了暂估单价的材料，按暂估的单价填入表内“暂估单价”栏及“暂估合价”栏。

综合单价分析表

工程名称：肇源县和平乡敏字村肇源白鹅种鹅孵化一体化项目（一期工程） 标段：肇源县和平乡敏字村肇源白鹅种鹅孵化一体化项目（一期工程）
-2#脱温鹅舍-建筑装饰工程

第 28 页 共 38 页

项目编号	010605002001	项目名称	钢板墙板地面、墙面、门窗装饰及其他工程				计量单位	m2	工程量	338.1	
清单综合单价组成明细											
定额编号	定额项目名称	定额单位	数量	单价				合价			
				人工费	材料费	机械费	管理费和利润	人工费	材料费	机械费	管理费和利润
7-96	墙面板安装 压型钢板	100m2	0.0100	2659.57	12000.12	99.77	744.68	26.6	120	1	7.45
人工单价		小计				26.6	120	1	7.45		
技工122元/工日；普工95元/工日		未计价材料费									
清单项目综合单价								155.05			
材料费 明 细	主要材料名称、规格、型号		单位	数量	单价（元）	合价（元）	暂估单价（元）	暂估合价（元）			
	彩钢板 δ 0.5		m2	0.2	23.58	4.72					
	自攻螺钉		百个	0.065	7.08	0.46					
	彩钢密封圈		只	6.5	1.33	8.65					
	防水密封胶		支	0.4	18.58	7.43					
	80厚夹心彩钢板（玻璃棉毡）成品采购 δ 0.5		m2	1.06	85	90.1					
	其他材料费				-	8.65	-				
	材料费小计				-	120.01	-				

注：1. 如不使用省级或行业建设主管部门发布的计价依据，可不填定额编码、名称等；
2. 招标文件提供了暂估单价的材料，按暂估的单价填入表内“暂估单价”栏及“暂估合价”栏。

综合单价分析表

工程名称：肇源县和平乡敏字村肇源白鹅种鹅孵化一体化项目（一期工程） 标段：肇源县和平乡敏字村肇源白鹅种鹅孵化-2#脱温鹅舍-建筑装饰工程

项目编码	011101001003	项目名称	水泥砂浆楼地面	计量单位	m2	工程量	743.27				
清单综合单价组成明细											
定额编号	定额项目名称	定额单位	数量	单价				合价			
				人工费	材料费	机械费	管理费和利润	人工费	材料费	机械费	管理费和利润
12-1	砂浆楼地面 混凝土或硬基层上 20mm 现拌砂浆	100m2	0.0100	1199.35	861.35	38.37	335.82	11.99	8.61	0.38	3.36
人工单价		小计						11.99	8.61	0.38	3.36
技工122元/工日；普工95元/工日		未计价材料费									
清单项目综合单价							24.34				
材料 费 明 细	主要材料名称、规格、型号			单位	数量	单价（元）	合价（元）	暂估单价（元）	暂估合价（元）		
	水泥 32.5MPa			kg	1.509	0.55	0.83				
	其他材料费					-	7.78	-			
	材料费小计					-	8.61	-			

注：1. 如不使用省级或行业建设主管部门发布的计价依据，可不填定额编码、名称等；
2. 招标文件提供了暂估单价的材料，按暂估的单价填入表内“暂估单价”栏及“暂估合价”栏。

综合单价分析表

工程名称：肇源县和平乡敏字村肇源白鹅种鹅孵化一体化项目（一期工程） 标段：肇源县和平乡敏字村肇源白鹅种鹅孵化一体化项目（一期工程）

第 30 页 共 38 页

项目编码	011201001001	项目名称	墙面一般抹灰		计量单位	m2	工程量	65.66			
清单综合单价组成明细											
定额编号	定额项目名称	定额单位	数量	单价				合价			
				人工费	材料费	机械费	管理费和利润	人工费	材料费	机械费	管理费和利润
13-1	水泥砂浆 砖墙 20mm	100m2	0.0100	1689.48	757.27	43.26	473.06	16.89	7.57	0.43	4.73
人工单价		小计						16.89	7.57	0.43	4.73
技工122元/工日；普工95元/工日		未计价材料费									
清单项目综合单价							29.62				
材料 费 明 细	主要材料名称、规格、型号			单位	数量	单价（元）	合价（元）	暂估单价（元）	暂估合价（元）		
	水泥 32.5MPa			kg	6.5772	0.55	3.62				
	砂(净中砂)			m3	0.0165	85	1.4				
	其他材料费					-	2.56	-			
	材料费小计					-	7.58	-			

注：1. 如不使用省级或行业建设主管部门发布的计价依据，可不填定额编码、名称等；
2. 招标文件提供了暂估单价的材料，按暂估的单价填入表内“暂估单价”栏及“暂估合价”栏。

综合单价分析表

工程名称：肇源县和平乡敏字村肇源白鹅种鹅孵化一体化项目（一期工程） 标段：肇源县和平乡敏字村肇源白鹅种鹅孵化一体化项目（一期工程）

第 31 页 共 38 页

项目编码	010802001001	项目名称	保温白钢门		计量单位	m2	工程量	31.2			
清单综合单价组成明细											
定额编号	定额项目名称	定额单位	数量	单价				合价			
				人工费	材料费	机械费	管理费和利润	人工费	材料费	机械费	管理费和利润
补充主材002@5	彩钢轻质平开门，甲方成品订购	m2	1.0000		300				300		
人工单价		小计					300				
		未计价材料费					300				
清单项目综合单价							300				
材料费明细	主要材料名称、规格、型号			单位	数量	单价（元）	合价（元）	暂估单价（元）	暂估合价（元）		
	彩钢轻质平开门，甲方成品订购			m2	1	300	300				
	材料费小计					-	300.00	-			

注：1. 如不使用省级或行业建设主管部门发布的计价依据，可不填定额编码、名称等；
 2. 招标文件提供了暂估单价的材料，按暂估的单价填入表内“暂估单价”栏及“暂估合价”栏。

综合单价分析表

工程名称：肇源县和平乡敏字村肇源白鹅种鹅孵化一体化项目（一期工程） 标段：肇源县和平乡敏字村肇源白鹅种鹅孵化-2#脱温鹅舍-建筑装饰工程 一体化项目（一期工程）

项目编码	011702001001	项目名称	基础	计量单位	m2	工程量	23.04				
清单综合单价组成明细											
定额编号	定额项目名称	定额单位	数量	单价				合价			
				人工费	材料费	机械费	管理费和利润	人工费	材料费	机械费	管理费和利润
5-1	垫层 复合模板	100m2	0.01	1369.08	1860.02	7.17	383.34	13.69	18.6	0.07	3.83
人工单价		小计						13.69	18.6	0.07	3.83
技工122元/工日；普工95元/工日		未计价材料费									
清单项目综合单价							36.19				
材料 费 明 细	主要材料名称、规格、型号			单位	数量	单价（元）	合价（元）	暂估单价（元）	暂估合价（元）		
	复合模板			m2	0.2467	30.97	7.64				
	板枋材			m3	0.0072	1415.93	10.19				
	其他材料费					-	0.73	-			
	材料费小计					-	18.56	-			

注：1. 如不使用省级或行业建设主管部门发布的计价依据，可不填定额编码、名称等；
2. 招标文件提供了暂估单价的材料，按暂估的单价填入表内“暂估单价”栏及“暂估合价”栏。

综合单价分析表

工程名称：肇源县和平乡敏字村肇源白鹅种鹅孵化一体化项目（一期工程） 标段：肇源县和平乡敏字村肇源白鹅种鹅孵化-2#脱温鹅舍-建筑装饰工程 一体化项目（一期工程）

第 34 页 共 38 页

项目编码	011702001002	项目名称	基础	计量单位	m2	工程量	76.8					
清单综合单价组成明细												
定额编号	定额项目名称	定额单位	数量	单价				合价				
				人工费	材料费	机械费	管理费和利润	人工费	材料费	机械费	管理费和利润	
5-19	独立基础 混凝土 复合模板 木支撑	100m2	0.01	2163.08	1987.2	112.75	605.66	21.63	19.87	1.13	6.06	
人工单价		小计				21.63	19.87	1.13	6.06			
技工122元/工日；普工95元/工日		未计价材料费										
清单项目综合单价						48.69						
材料费 明 细	主要材料名称、规格、型号			单位	数量	单价（元）	合价（元）	暂估单价（元）	暂估合价（元）			
	复合模板			m2	0.2468	30.97	7.64					
	板枋材			m3	0.0025	1415.93	3.54					
	木支撑			m3	0.0065	1150.44	7.48					
	其他材料费					-	1.21	-				
	材料费小计					-	19.87	-				

注：1. 如不使用省级或行业建设主管部门发布的计价依据，可不填定额编码、名称等；
2. 招标文件提供了暂估单价的材料，按暂估的单价填入表内“暂估单价”栏及“暂估合价”栏。

综合单价分析表

工程名称：肇源县和平乡敏字村肇源白鹅种鹅孵化一体化项目（一期工程） 标段：肇源县和平乡敏字村肇源白鹅种鹅孵化-2#脱温鹅舍-建筑装饰工程 一体化项目（一期工程）

第 36 页 共 38 页

项目编码	011702008001	项目名称	圈梁	计量单位	m2	工程量	16.56				
清单综合单价组成明细											
定额编号	定额项目名称	定额单位	数量	单价				合价			
				人工费	材料费	机械费	管理费和利润	人工费	材料费	机械费	管理费和利润
5-66	圈梁 直形 复合模板 钢支撑	100m2	0.01	2573.58	1794.54	24.11	720.6	25.74	17.95	0.24	7.21
人工单价		小计				25.74		17.95		0.24	
技工122元/工日；普工95元/工日		未计价材料费									
清单项目综合单价						51.14					
材料费 明 细	主要材料名称、规格、型号			单位	数量	单价（元）	合价（元）	暂估单价（元）	暂估合价（元）		
	复合模板			m2	0.2468	30.97	7.64				
	板枋材			m3	0.0062	1415.93	8.78				
	木支撑			m3	0.0003	1150.44	0.35				
	其他材料费					-	1.16	-			
	材料费小计					-	17.93	-			

注：1. 如不使用省级或行业建设主管部门发布的计价依据，可不填定额编码、名称等；
2. 招标文件提供了暂估单价的材料，按暂估的单价填入表内“暂估单价”栏及“暂估合价”栏。

综合单价分析表

工程名称：肇源县和平乡敏字村肇源白鹅种鹅孵化一体化项目（一期工程） 标段：肇源县和平乡敏字村肇源白鹅种鹅孵化-2#脱温鹅舍-建筑装饰工程 一体化项目（一期工程）

第 37 页 共 38 页

项目编号	011702002001	项目名称	矩形柱	计量单位	m2	工程量	117.7				
清单综合单价组成明细											
定额编号	定额项目名称	定额单位	数量	单价				合价			
				人工费	材料费	机械费	管理费和利润	人工费	材料费	机械费	管理费和利润
5-50	矩形柱 复合模板 钢支撑	100m2	0.01	2503.86	2028.7	103.35	701.08	25.04	20.29	1.03	7.01
人工单价		小计						25.04	20.29	1.03	7.01
技工122元/工日；普工95元/工日		未计价材料费									
清单项目综合单价							53.37				
材料费 明 细	主要材料名称、规格、型号			单位	数量	单价（元）	合价（元）	暂估单价（元）	暂估合价（元）		
	复合模板			m2	0.2468	30.97	7.64				
	板枋材			m3	0.0037	1415.93	5.24				
	木支撑			m3	0.0018	1150.44	2.07				
	其他材料费					-	5.28	-			
	材料费小计					-	20.23	-			

注：1. 如不使用省级或行业建设主管部门发布的计价依据，可不填定额编码、名称等；
2. 招标文件提供了暂估单价的材料，按暂估的单价填入表内“暂估单价”栏及“暂估合价”栏。

综合单价分析表

工程名称：肇源县和平乡敏字村肇源白鹅种鹅孵化一体化项目（一期工程） 标段：肇源县和平乡敏字村肇源白鹅种鹅孵化-2#脱温鹅舍-建筑装饰工程

第 38 页 共 38 页

项目编码	011701001001	项目名称	综合脚手架				计量单位	m2	工程量	780	
清单综合单价组成明细											
定额编号	定额项目名称	定额单位	数量	单价				合价			
				人工费	材料费	机械费	管理费和利润	人工费	材料费	机械费	管理费和利润
18-41	钢结构厂房综合脚手架 单层厂房 檐高≤6m	100m2	0.01	226.2	222.16	22.18	63.33	2.26	2.22	0.22	0.63
人工单价		小计				2.26	2.22	0.22	0.63		
技工122元/工日；普工95元/工日		未计价材料费									
清单项目综合单价								5.33			
材料费 明 细	主要材料名称、规格、型号			单位	数量	单价（元）	合价（元）	暂估单价（元）	暂估合价（元）		
	红丹防锈漆			kg	0.0155	13.27	0.21				
	其他材料费					-	2.06	-			
	材料费小计					-	2.27	-			

注：1. 如不使用省级或行业建设主管部门发布的计价依据，可不填定额编码、名称等；
2. 招标文件提供了暂估单价的材料，按暂估的单价填入表内“暂估单价”栏及“暂估合价”栏。

总价措施项目清单与计价表

工程名称：肇源县和平乡敏字村肇源白鹅种鹅孵化一体化项目(一期工程)-2#脱温鹅舍-建筑装饰工程
 标段：肇源县和平乡敏字村肇源白鹅种鹅孵化一体化项目(一期工程)

第 1 页 共 1 页

序号	项目编码	项目名称	基数说明	费率(%)	金额(元)	调整费率(%)	调整后金额(元)	备注
一		安全文明施工费			11109.14			
1	011707001001	安全文明施工费	分部分项合计+单价措施项目费-分部分项设备费-单价措施项目设备费	3.12	11109.14			
二		其他措施项目费			400.49			
2	011707002001	夜间施工费	分部分项计费人工费+单价措施计费人工费	0.12	89.00			
3	011707004001	二次搬运费	分部分项计费人工费+单价措施计费人工费	0.12	89.00			
4	011707005002	冬季施工增加费	分部分项冬季施工人工预算价+分部分项冬季施工机具预算价+单价措施冬季施工人工预算价+单价措施冬季施工机具预算价	5				
5	011707005001	雨季施工增加费	分部分项计费人工费+单价措施计费人工费	0.11	81.58			
6	011707007001	已完工程及设备保护费	分部分项计费人工费+单价措施计费人工费	0.11	81.58			
7	01B001	工程定位复测费	分部分项计费人工费+单价措施计费人工费	0.08	59.33			
三		专业工程措施项目费						
8	01B002	专业工程措施项目费						
		合 计			11509.63			

编制人（造价人员）：

复核人（造价工程师）：

注：1. “计算基础”中安全文明施工费可为“定额基价”、“定额人工费”或“定额人工费+定额机械费”，其他项目可为“定额人工费”或“定额人工费+定额机械费”。
 2. 按施工方案计算的措施费，若无“计算基础”和“费率”的数值，也可只填“金额”数值，但应在备注栏说明施工方案出处或计算方法。

暂列金额明细表

工程名称：肇源县和平乡敏字村肇源白鹅种鹅孵化一体化项目(一期工程)-2#脱温鹅舍-建筑装饰工程 标段：肇源县和平乡敏字村肇源白鹅种鹅孵化一体化项目(一期工程)

第 1 页 共 1 页

序号	名称	计量单位	暂定金额（元）	备注
1	暂列金额	项		计算基础为分部分项工程费-工程设备费，费率为10-15%。市政维修养护定额：计算基础为分部分项工程费-工程设备费，费率为10%。
合 计				

注：此表由招标人填写，如不能详列，也可只列暂列金额总额，投标人应将上述暂列金额计入投标总价中。

规费、税金项目清单与计价表

工程名称：肇源县和平乡敏字村肇源白鹅种鹅孵化一体化项目(一期工程)-2#脱温鹅舍-建筑装饰工程
 标段：肇源县和平乡敏字村肇源白鹅种鹅孵化一体化项目(一期工程)

第 1 页 共 1 页

序号	项目名称	计算基础	计算基数	计算费率(%)	金额(元)
1	规费	[(A) + (B) + (C) + 人工费价差] × 费率			22695.21
1.1	社会保险费	养老保险费+医疗保险费+失业保险费+工伤保险费+生育保险费	18986.84		18986.84
1.1.1	养老保险费	计费人工费+人工价差	74167.39	16	11866.78
1.1.2	医疗保险费	计费人工费+人工价差	74167.39	7.5	5562.55
1.1.3	失业保险费	计费人工费+人工价差	74167.39	0.5	370.84
1.1.4	工伤保险费	计费人工费+人工价差	74167.39	1	741.67
1.1.5	生育保险费	计费人工费+人工价差	74167.39	0.6	445
1.2	住房公积金	计费人工费+人工价差	74167.39	5	3708.37
1.3	环境保护税	按实际发生计算			
2	税金	[(一) + (二) + (三) + (四) - (3) - (4) - 甲供材料费] × 税率	390266.86	9	35124.02
合 计					57819.23

编制人(造价人员)：

复核人(造价工程师)：

分部分项工程和单价措施项目清单与计价表

工程名称：肇源县和平乡敏字村肇源白鹅种鹅孵化一体化项目(一期工程)-2#脱温鹅舍-电气工程
 标段：肇源县和平乡敏字村肇源白鹅种鹅孵化一体化项目(一期工程)

第 1 页 共 3 页

序号	项目编码	项目名称	项目特征描述	计量单位	工程量	金额(元)			
						综合单价	综合合价	其中：暂估价	
		整个项目							
1	030404017001	配电箱	1. 名称:照明配电箱 2. 型号:AL 3. 规格:600X600X150 4. 安装方式:明装	台	1	1536.68	1536.68		
2	030404017002	配电箱	1. 名称:照明配电箱 2. 型号:AW 3. 规格:600X600X150 4. 安装方式:明装	台	1	1536.68	1536.68		
3	030412001001	普通灯具	1. 名称:LED吸顶灯 2. 规格:36W	套	11	77.78	855.58		
4	030411001001	配管	1. 名称:电气配管 2. 规格:SC40 3. 配置形式:地埋进户管	m	6	33.16	198.96		
5	030411001002	配管	1. 名称:电气配管 2. 规格:SC32 3. 配置形式:明敷	m	2.6	34.09	88.63		
6	030411001003	配管	1. 名称:电气配管 2. 规格:SC20 3. 配置形式:明敷	m	69	23.67	1633.23		
7	030411004001	配线	1. 名称:电气配线 2. 规格:BV-2.5mm ² 3. 配线部位:管内	m	209	2.85	595.65		
本页小计							6445.41		

注：为计取规费等的使用，可在表中增设其中：“定额人工费”。

分部分项工程和单价措施项目清单与计价表

工程名称：肇源县和平乡敏字村肇源白鹅种鹅孵化一体化项目(一期工程)-2#脱温鹅舍-电气工程

标段：肇源县和平乡敏字村肇源白鹅种鹅孵化一体化项目(一期工程)

第 2 页 共 3 页

序号	项目编码	项目名称	项目特征描述	计量单位	工程量	金额(元)			
						综合单价	综合合价	其中：暂估价	
8	030411004002	配线	1. 名称:电气配线 2. 规格:BV-6mm ² 3. 配线部位:管内	m	17	4.68	79.56		
9	030408006001	电力电缆头	1. 名称:电力电缆头 2. 规格: YJV22-4X6 3. 材质、类型:干包式	个	1	21.55	21.55		
10	030411006001	接线盒	1. 名称:接线盒 2. 材质:金属 3. 安装形式:明装	个	42	10.07	422.94		
11	030409003001	避雷引下线	1. 名称:避雷引下线 2. 规格:利用柱内两根主筋(Φ>12)通长焊接,上部屋面与接闪器焊接,下部与接地装置焊接作为防雷装置引下线。	m	40.29	10.55	425.06		
12	030409002001	接地母线	1. 名称:户内接地母线 2. 规格:利用基础内主筋焊接成接地网	m	284.74	4.67	1329.74		
13	030409008001	等电位端子箱、测试板	1. 名称:总等电位端子箱 2. 型号:MEB 3. 敷设方式:距地0.3米	台	1	119.06	119.06		
14	030409008003	等电位端子箱、测试板	1. 名称:接地测试盒	台	4	13.51	54.04		
15	030414011001	接地装置	1. 名称:接地网测试	系统	1	188.62	188.62		
本页小计								2640.57	

注：为计取规费等的的使用，可在表中增设其中：“定额人工费”。

分部分项工程和单价措施项目清单与计价表

工程名称：肇源县和平乡敏字村肇源白鹅种鹅孵化一体化项目（一期工程）-2#脱温鹅舍-电气工程

标段：肇源县和平乡敏字村肇源白鹅种鹅孵化一体化项目（一期工程）

第 3 页 共 3 页

序号	项目编码	项目名称	项目特征描述	计量单位	工程量	金额（元）			
						综合单价	综合合价	其中：暂估价	
16	030409008002	金属管进户等电位	1. 名称：等电位抱箍 2. 规格：实际发生	处	1	33.75	33.75		
17	030409008004	接地跨接线安装	1. 名称：钢制、铝制窗接地 2. 规格：实际发生	处	36	36.3	1306.8		
18	030414002001	送配电装置系统	1. 名称：送配电装置系统调试	系统	1	286.84	286.84		
		分部小计					10713.37		
		措施项目							
19	031301017001	脚手架搭拆			1	170.57	170.57		
		分部小计					170.57		
本页小计								1797.96	
合 计								10883.94	

注：为计取规费等的使用，可在表中增设其中：“定额人工费”。

综合单价分析表

工程名称：肇源县和平乡敏字村肇源白鹅种鹅孵化一体化项目（一期工程） 标段：肇源县和平乡敏字村肇源白鹅种鹅孵化-2#脱温鹅舍-电气工程

第 1 页 共 19 页

项目编码	030404017001	项目名称	配电箱	计量单位	台	工程量	1				
清单综合单价组成明细											
定额编号	定额项目名称	定额单位	数量	单价				合价			
				人工费	材料费	机械费	管理费和利润	人工费	材料费	机械费	管理费和利润
4-2-70	成套配电箱安装 悬挂、嵌入式(半周长) 1.5m	台	1.0000	135.69	1363		37.99	135.69	1363		37.99
人工单价		小计						135.69	1363		
技工122元/工日;普工95元/工日		未计价材料费						1350			
清单项目综合单价						1536.68					
材料 费 明 细	主要材料名称、规格、型号			单位	数量	单价(元)	合价(元)	暂估单价(元)	暂估合价(元)		
	照明配电箱AL 600X600X150			台	1	1350	1350				
	其他材料费					-	13	-			
	材料费小计					-	1363.00	-			

注：1. 如不使用省级或行业建设主管部门发布的计价依据，可不填定额编码、名称等；
2. 招标文件提供了暂估单价的材料，按暂估的单价填入表内“暂估单价”栏及“暂估合价”栏。

综合单价分析表

工程名称：肇源县和平乡敏字村肇源白鹅种鹅孵化一体化项目（一期工程） 标段：肇源县和平乡敏字村肇源白鹅种鹅孵化-2#脱温鹅舍-电气工程

项目编码	030404017002	项目名称	配电箱	计量单位	台	工程量	1				
清单综合单价组成明细											
定额编号	定额项目名称	定额单位	数量	单价				合价			
				人工费	材料费	机械费	管理费和利润	人工费	材料费	机械费	管理费和利润
4-2-70	成套配电箱安装 悬挂、嵌入式(半周长) 1.5m	台	1.0000	135.69	1363		37.99	135.69	1363		37.99
人工单价		小计						135.69	1363		
技工122元/工日;普工95元/工日		未计价材料费						1350			
清单项目综合单价							1536.68				
材料 费 明 细	主要材料名称、规格、型号			单位	数量	单价(元)	合价(元)	暂估单价(元)	暂估合价(元)		
	照明配电箱AW 600X600X150			台	1	1350	1350				
	其他材料费					-	13	-			
	材料费小计					-	1363.00	-			

注：1. 如不使用省级或行业建设主管部门发布的计价依据，可不填定额编码、名称等；
2. 招标文件提供了暂估单价的材料，按暂估的单价填入表内“暂估单价”栏及“暂估合价”栏。

综合单价分析表

工程名称：肇源县和平乡敏字村肇源白鹅种鹅孵化一体化项目（一期工程） 标段：肇源县和平乡敏字村肇源白鹅种鹅孵化一体化项目（一期工程）

第 3 页 共 19 页

项目编码	030412001001	项目名称	普通灯具		计量单位	套	工程量	11			
清单综合单价组成明细											
定额编号	定额项目名称	定额单位	数量	单价				合价			
				人工费	材料费	机械费	管理费和利润	人工费	材料费	机械费	管理费和利润
4-14-11	LED 节能红外、声光感应吸顶灯 灯罩周长(mm) ≤ 800	套	1.0000	13.05	61.07		3.66	13.05	61.07		3.66
人工单价				小计				13.05	61.07		3.66
技工122元/工日；普工95元/工日				未计价材料费				58.77			
清单项目综合单价							77.78				
材料费明细	主要材料名称、规格、型号			单位	数量	单价（元）	合价（元）	暂估单价（元）	暂估合价（元）		
	塑料胀管 φ6~8			个	2.1	0.09	0.19				
	冲击钻头 φ6~8			个	0.09	10.62	0.96				
	LED吸顶灯 36W			套	1.01	58.185	58.77				
	其他材料费					-	1.15	-			
	材料费小计					-	61.07	-			

注：1. 如不使用省级或行业建设主管部门发布的计价依据，可不填定额编码、名称等；
2. 招标文件提供了暂估单价的材料，按暂估的单价填入表内“暂估单价”栏及“暂估合价”栏。

综合单价分析表

工程名称：肇源县和平乡敏字村肇源白鹅种鹅孵化一体化项目（一期工程） 标段：肇源县和平乡敏字村肇源白鹅种鹅孵化-2#脱温鹅舍-电气工程

项目编码	030411001001	项目名称	配管	计量单位	m	工程量	6					
清单综合单价组成明细												
定额编号	定额项目名称	定额单位	数量	单价				合价				
				人工费	材料费	机械费	管理费和利润	人工费	材料费	机械费	管理费和利润	
4-12-72	镀锌钢管埋地敷设 公称直径(mm) ≤40	10m	0.1000	80	228.55	0.57	22.4	8	22.86	0.06	2.24	
人工单价		小计				8	22.86	0.06	2.24			
技工122元/工日;普工95元/工日		未计价材料费				19.38						
清单项目综合单价						33.16						
材料 费 明 细	主要材料名称、规格、型号			单位	数量	单价(元)	合价(元)	暂估单价(元)	暂估合价(元)			
	镀锌钢管 SC40			m	1.03	18.819	19.38	-	-			
	其他材料费					-	3.46	-	-			
	材料费小计					-	22.84	-	-			

注：1. 如不使用省级或行业建设主管部门发布的计价依据，可不填定额编码、名称等；
2. 招标文件提供了暂估单价的材料，按暂估的单价填入表内“暂估单价”栏及“暂估合价”栏。

综合单价分析表

工程名称：肇源县和平乡敏字村肇源白鹅种鹅孵化一体化项目（一期工程） 标段：肇源县和平乡敏字村肇源白鹅种鹅孵化-2#脱温鹅舍-电气工程

第 5 页 共 19 页

项目编码	030411001002	项目名称	配管	计量单位	m	工程量	2.6				
清单综合单价组成明细											
定额编号	定额项目名称	定额单位	数量	单价				合价			
				人工费	材料费	机械费	管理费和利润	人工费	材料费	机械费	管理费和利润
4-12-28	镀锌钢管沿砖、混凝土结构明配 公称直径(mm) ≤ 32	10m	0.1000	107.53	203.35		30.1	10.75	20.34		3.01
人工单价				小计				10.75	20.34		
技工122元/工日;普工95元/工日				未计价材料费				15.77			
清单项目综合单价							34.09				
材料 费 明 细	主要材料名称、规格、型号			单位	数量	单价(元)	合价(元)	暂估单价(元)	暂估合价(元)		
	木螺钉 d4×65			10个	0.1732	2.12	0.37				
	塑料胀管 φ6~8			个	1.8278	0.09	0.16				
	冲击钻头 φ6~8			个	0.012	10.62	0.13				
	镀锌钢管 SC32			m	1.03	15.309	15.77				
	其他材料费					-	3.91	-			
	材料费小计					-	20.34	-			

注：1. 如不使用省级或行业建设主管部门发布的计价依据，可不填定额编码、名称等；
2. 招标文件提供了暂估单价的材料，按暂估的单价填入表内“暂估单价”栏及“暂估合价”栏。

综合单价分析表

工程名称：肇源县和平乡敏字村肇源白鹅种鹅孵化一体化项目（一期工程） 标段：肇源县和平乡敏字村肇源白鹅种鹅孵化一体化项目（一期工程）

第 6 页 共 19 页

项目编码		030411001003	项目名称		配管		计量单位	m	工程量	69	
清单综合单价组成明细											
定额编号	定额项目名称	定额单位	数量	单价				合价			
				人工费	材料费	机械费	管理费和利润	人工费	材料费	机械费	管理费和利润
4-12-26	镀锌钢管沿砖、混凝土结构明配 公称直径(mm) ≤ 20	10m	0.1000	88.9	122.92		24.89	8.89	12.29	2.49	
人工单价		小计					8.89	12.29		2.49	
技工122元/工日；普工95元/工日		未计价材料费						8.2			
清单项目综合单价								23.67			
材料费 明 细	主要材料名称、规格、型号		单位	数量	单价（元）	合价（元）	暂估单价（元）	暂估合价（元）			
	木螺钉 d4×65		10个	0.2503	2.12	0.53					
	塑料胀管 φ6~8		个	2.6426	0.09	0.24					
	冲击钻头 φ6~8		个	0.017	10.62	0.18					
	镀锌钢管接头 20×2.75		个	0.1652	2.25	0.37					
	镀锌钢管卡子 DN20		个	1.2372	0.44	0.54					
	镀锌地线夹 20		套	0.306	4.96	1.52					
	镀锌钢管 SC20		m	1.03	7.965	8.2					
	其他材料费				-	0.71	-				
	材料费小计				-	12.29	-				

注：1. 如不使用省级或行业建设主管部门发布的计价依据，可不填定额编码、名称等；
2. 招标文件提供了暂估单价的材料，按暂估的单价填入表内“暂估单价”栏及“暂估合价”栏。

综合单价分析表

工程名称：肇源县和平乡敏字村肇源白鹅种鹅孵化一体化项目（一期工程） 标段：肇源县和平乡敏字村肇源白鹅种鹅孵化-2#脱温鹅舍-电气工程

第 7 页 共 19 页

项目编码	030411004001	项目名称	配线	计量单位	m	工程量	209					
清单综合单价组成明细												
定额编号	定额项目名称	定额单位	数量	单价				合价				
				人工费	材料费	机械费	管理费和利润	人工费	材料费	机械费	管理费和利润	
4-13-5	管内穿照明铜芯导线 导线截面(mm2) ≤2.5	10m	0.1000	7.96	18.17		2.23	0.8	1.82		0.22	
人工单价		小计				0.8	1.82		0.22			
技工122元/工日;普工95元/工日		未计价材料费				1.67						
清单项目综合单价						2.85						
材料费 明细	主要材料名称、规格、型号			单位	数量	单价(元)	合价(元)	暂估单价(元)	暂估合价(元)			
	绝缘电线 BV-2.5mm2			m	1.16	1.44	1.67					
	其他材料费					-	0.15	-				
	材料费小计					-	1.82	-				

注：1. 如不使用省级或行业建设主管部门发布的计价依据，可不填定额编码、名称等；
2. 招标文件提供了暂估单价的材料，按暂估的单价填入表内“暂估单价”栏及“暂估合价”栏。

综合单价分析表

工程名称：肇源县和平乡敏字村肇源白鹅种鹅孵化一体化项目（一期工程） 标段：肇源县和平乡敏字村肇源白鹅种鹅孵化-2#脱温鹅舍-电气工程

第 8 页 共 19 页

项目编码	030411004002	项目名称	配线	计量单位	m	工程量	17				
清单综合单价组成明细											
定额编号	定额项目名称	定额单位	数量	单价				合价			
				人工费	材料费	机械费	管理费和利润	人工费	材料费	机械费	管理费和利润
4-13-26	管内穿动力铜芯导线 导线截面(mm2) ≤6	10m	0.1000	7.34	37.35		2.05	0.73	3.74		0.21
人工单价		小计				0.73		3.74		0.21	
技工122元/工日;普工95元/工日		未计价材料费						3.59			
清单项目综合单价								4.68			
材料费 明 细	主要材料名称、规格、型号			单位	数量	单价(元)	合价(元)	暂估单价(元)	暂估合价(元)		
	绝缘电线 BV-6mm2			m	1.05	3.42	3.59				
	其他材料费					-	0.15	-			
	材料费小计					-	3.74	-			

注：1. 如不使用省级或行业建设主管部门发布的计价依据，可不填定额编码、名称等；
2. 招标文件提供了暂估单价的材料，按暂估的单价填入表内“暂估单价”栏及“暂估合价”栏。

综合单价分析表

工程名称：肇源县和平乡敏字村肇源白鹅种鹅孵化一体化项目（一期工程） 标段：肇源县和平乡敏字村肇源白鹅种鹅孵化-2#脱温鹅舍-电气工程

项目编码		030408006001		项目名称		电力电缆头		计量单位		个		工程量		1	
清单综合单价组成明细															
定额编号	定额项目名称	定额单位	数量	单价				合价							
				人工费	材料费	机械费	管理费和利润	人工费	材料费	机械费	管理费和利润				
4-9-537	1kV以下铜芯电力四芯电缆干包式终端头 电缆截面(mm ²) ≤6	个	1.0000	8.8	10.28		2.47	8.8	10.28		2.47				
人工单价		小计				8.8	10.28					2.47			
技工122元/工日；普工95元/工日		未计价材料费				2.09									
清单项目综合单价										21.55					
材料费 明 细	主要材料名称、规格、型号			单位	数量	单价(元)	合价(元)	暂估单价(元)	暂估合价(元)						
	塑料手套 ST型			个	1.05	1.989	2.09								
	其他材料费					-	8.17	-							
	材料费小计					-	10.26	-							

注：1. 如不使用省级或行业建设主管部门发布的计价依据，可不填定额编码、名称等；
 2. 招标文件提供了暂估单价的材料，按暂估的单价填入表内“暂估单价”栏及“暂估合价”栏。

综合单价分析表

工程名称：肇源县和平乡敏字村肇源白鹅种鹅孵化一体化项目（一期工程） 标段：肇源县和平乡敏字村肇源白鹅种鹅孵化-2#脱温鹅舍-电气工程

项目编码	030411006001	项目名称	接线盒	计量单位	个	工程量	42				
清单综合单价组成明细											
定额编号	定额项目名称	定额单位	数量	单价				合价			
				人工费	材料费	机械费	管理费和利润	人工费	材料费	机械费	管理费和利润
4-13-179	明装普通接线盒	个	1.0000	6.16	2.18		1.73	6.16	2.18		1.73
人工单价				小计				6.16	2.18		
技工122元/工日；普工95元/工日				未计价材料费				1.38			
清单项目综合单价							10.07				
材料 费 明 细	主要材料名称、规格、型号			单位	数量	单价（元）	合价（元）	暂估单价（元）	暂估合价（元）		
	木螺钉 d4×65			个	0.208	2.12	0.44				
	塑料胀管 φ6~8			个	2.2	0.09	0.2				
	冲击钻头 φ6~8			个	0.014	10.62	0.15				
	接线盒			个	1.02	1.35	1.38				
	其他材料费					-	0.01	-			
	材料费小计					-	2.18	-			

注：1. 如不使用省级或行业建设主管部门发布的计价依据，可不填定额编码、名称等；
2. 招标文件提供了暂估单价的材料，按暂估的单价填入表内“暂估单价”栏及“暂估合价”栏。

综合单价分析表

工程名称：肇源县和平乡敏字村肇源白鹅种鹅孵化一体化项目（一期工程） 标段：肇源县和平乡敏字村肇源白鹅种鹅孵化-2#脱温鹅舍-电气工程

第 11 页 共 19 页

项目编码	030409003001	项目名称	避雷引下线	计量单位	m	工程量	40.29				
清单综合单价组成明细											
定额编号	定额项目名称	定额单位	数量	单价				合价			
				人工费	材料费	机械费	管理费和利润	人工费	材料费	机械费	管理费和利润
4-10-42	避雷引下线敷设 利用建筑结构钢筋引下	m	1.0000	4.87	0.62	3.7	1.36	4.87	0.62	3.7	1.36
人工单价		小计						4.87	0.62	3.7	1.36
技工122元/工日；普工95元/工日		未计价材料费									
清单项目综合单价							10.55				
材料 费 明 细	主要材料名称、规格、型号			单位	数量	单价（元）	合价（元）	暂估单价（元）	暂估合价（元）		
	低碳钢焊条（综合）			kg	0.07	5.31	0.37				
	热轧圆盘条 φ10以内			kg	0.1	2.3	0.23				
	其他材料费					-	0.02	-			
	材料费小计					-	0.62	-			

注：1. 如不使用省级或行业建设主管部门发布的计价依据，可不填定额编码、名称等；
2. 招标文件提供了暂估单价的材料，按暂估的单价填入表内“暂估单价”栏及“暂估合价”栏。

综合单价分析表

工程名称：肇源县和平乡敏字村肇源白鹅种鹅孵化一体化项目（一期工程） 标段：肇源县和平乡敏字村肇源白鹅种鹅孵化-2#脱温鹅舍-电气工程

第 12 页 共 19 页

项目编码	030409002001	项目名称	接地母线	计量单位	m	工程量	284.74					
清单综合单价组成明细												
定额编号	定额项目名称	定额单位	数量	单价				合价				
				人工费	材料费	机械费	管理费和利润	人工费	材料费	机械费	管理费和利润	
4-10-48	均压环敷设 利用圈梁钢筋	m	1.0000	2.37	0.64	1	0.66	2.37	0.64	1	0.66	
人工单价		小计				2.37	0.64	1	0.66			
技工122元/工日;普工95元/工日		未计价材料费										
清单项目综合单价						4.67						
材料费 明细	主要材料名称、规格、型号			单位	数量	单价(元)	合价(元)	暂估单价(元)	暂估合价(元)			
	低碳钢焊条(综合)			kg	0.033	5.31	0.18					
	镀锌圆钢 φ10~14			kg	0.1	4.55	0.46					
	其他材料费					-	0.01	-				
	材料费小计					-	0.65	-				

注：1. 如不使用省级或行业建设主管部门发布的计价依据，可不填定额编码、名称等；
 2. 招标文件提供了暂估单价的材料，按暂估的单价填入表内“暂估单价”栏及“暂估合价”栏。

综合单价分析表

工程名称：肇源县和平乡敏字村肇源白鹅种鹅孵化一体化项目（一期工程） 标段：肇源县和平乡敏字村肇源白鹅种鹅孵化-2#脱温鹅舍-电气工程

项目编号	030409008001	项目名称	等电位端子箱、测试板	计量单位	台	工程量	1				
清单综合单价组成明细											
定额编号	定额项目名称	定额单位	数量	单价				合价			
				人工费	材料费	机械费	管理费和利润	人工费	材料费	机械费	管理费和利润
4-10-67	总等电位箱安装	套	1.0000	21.33	91.76		5.97	21.33	91.76		5.97
人工单价		小计						21.33	91.76		5.97
技工122元/工日;普工95元/工日		未计价材料费						84.24			
清单项目综合单价						119.06					
材料费 明细	主要材料名称、规格、型号			单位	数量	单价(元)	合价(元)	暂估单价(元)	暂估合价(元)		
	总等电位箱 MEB			个	1	84.24	84.24				
	其他材料费					-	7.52	-			
	材料费小计					-	91.76	-			

注：1. 如不使用省级或行业建设主管部门发布的计价依据，可不填定额编码、名称等；
 2. 招标文件提供了暂估单价的材料，按暂估的单价填入表内“暂估单价”栏及“暂估合价”栏。

综合单价分析表

工程名称：肇源县和平乡敏字村肇源白鹅种鹅孵化一体化项目（一期工程） 标段：肇源县和平乡敏字村肇源白鹅种鹅孵化-2#脱温鹅舍-电气工程

项目编码	030409008003	项目名称	等电位端子箱、测试板				计量单位	台	工程量	4	
清单综合单价组成明细											
定额编号	定额项目名称	定额单位	数量	单价				合价			
				人工费	材料费	机械费	管理费和利润	人工费	材料费	机械费	管理费和利润
4-10-69	等电位端子盒安装	套	1.0000	8.9	2.12		2.49	8.9	2.12		2.49
人工单价				小计				8.9	2.12		2.49
技工122元/工日；普工95元/工日				未计价材料费				1.36			
清单项目综合单价							13.51				
材料费 明细	主要材料名称、规格、型号			单位	数量	单价（元）	合价（元）	暂估单价（元）	暂估合价（元）		
	等电位端子盒安装			个	1.005	1.35	1.36				
	其他材料费					-	0.76	-			
	材料费小计					-	2.12	-			

注：1. 如不使用省级或行业建设主管部门发布的计价依据，可不填定额编码、名称等；
2. 招标文件提供了暂估单价的材料，按暂估的单价填入表内“暂估单价”栏及“暂估合价”栏。

综合单价分析表

工程名称：肇源县和平乡敏字村肇源白鹅种鹅孵化一体化项目（一期工程） 标段：肇源县和平乡敏字村肇源白鹅种鹅孵化一体化项目（一期工程）

第 15 页 共 19 页

项目编码	030414011001	项目名称	接地装置	计量单位	系统	工程量	1				
清单综合单价组成明细											
定额编号	定额项目名称	定额单位	数量	单价				合价			
				人工费	材料费	机械费	管理费和利润	人工费	材料费	机械费	管理费和利润
4-10-71	接地电阻测定	处	1.0000	107.94	14.01	36.45	30.22	107.94	14.01	36.45	30.22
人工单价		小计						107.94	14.01	36.45	30.22
技工122元/工日；普工95元/工日		未计价材料费									
清单项目综合单价							188.62				
材料费 明细	主要材料名称、规格、型号			单位	数量	单价（元）	合价（元）	暂估单价（元）	暂估合价（元）		
	其他材料费					-	14.01	-			
	材料费小计					-	14.01	-			

注：1. 如不使用省级或行业建设主管部门发布的计价依据，可不填定额编码、名称等；
2. 招标文件提供了暂估单价的材料，按暂估的单价填入表内“暂估单价”栏及“暂估合价”栏。

综合单价分析表

工程名称：肇源县和平乡敏字村肇源白鹅种鹅孵化一体化项目（一期工程） 标段：肇源县和平乡敏字村肇源白鹅种鹅孵化一体化项目（一期工程）

项目编码	030409008002	项目名称	金属管进户等电位				计量单位	处	工程量	1	
清单综合单价组成明细											
定额编号	定额项目名称	定额单位	数量	单价				合价			
				人工费	材料费	机械费	管理费和利润	人工费	材料费	机械费	管理费和利润
4-10-70	等电位末端金属体与绝缘导线连接	处	1.0000	24.73	2.09		6.93	24.73	2.09		6.93
人工单价		小计					24.73	2.09		6.93	
技工122元/工日；普工95元/工日		未计价材料费									
清单项目综合单价							33.75				
材料费 明细	主要材料名称、规格、型号			单位	数量	单价（元）	合价（元）	暂估单价（元）	暂估合价（元）		
	其他材料费					-	2.09	-			
	材料费小计					-	2.09	-			

注：1. 如不使用省级或行业建设主管部门发布的计价依据，可不填定额编码、名称等；
2. 招标文件提供了暂估单价的材料，按暂估的单价填入表内“暂估单价”栏及“暂估合价”栏。

综合单价分析表

工程名称：肇源县和平乡敏字村肇源白鹅种鹅孵化一体化项目（一期工程） 标段：肇源县和平乡敏字村肇源白鹅种鹅孵化一体化项目（一期工程）

项目编号		030409008004		项目名称		接地跨接线安装		计量单位	处		工程量	36	
清单综合单价组成明细													
定额编号	定额项目名称	定额单位	数量	单价				合价					
				人工费	材料费	机械费	管理费和利润	人工费	材料费	机械费	管理费和利润		
4-10-63	钢制、铝制窗接地	处	1.0000	13.77	16.55	2.13	3.85	13.77	16.55	2.13	3.85		
人工单价		小计						13.77	16.55	2.13	3.85		
技工122元/工日；普工95元/工日		未计价材料费											
清单项目综合单价								36.3					
材料 费 明 细	主要材料名称、规格、型号			单位	数量	单价（元）	合价（元）	暂估单价（元）	暂估合价（元）				
	低碳钢焊条（综合）			kg	0.071	5.31	0.38						
	热轧圆盘条 φ10以内			kg	0.488	2.3	1.12						
	镀锌接地端子板双孔			个	1.015	14.34	14.56						
	其他材料费					-	0.49	-					
	材料费小计					-	16.55	-					

注：1. 如不使用省级或行业建设主管部门发布的计价依据，可不填定额编码、名称等；
2. 招标文件提供了暂估单价的材料，按暂估的单价填入表内“暂估单价”栏及“暂估合价”栏。

综合单价分析表

工程名称：肇源县和平乡敏字村肇源白鹅种鹅孵化一体化项目（一期工程） 标段：肇源县和平乡敏字村肇源白鹅种鹅孵化一体化项目（一期工程）

第 18 页 共 19 页

项目编码	030414002001	项目名称	送配电装置系统				计量单位	系统	工程量	1	
清单综合单价组成明细											
定额编号	定额项目名称	定额单位	数量	单价				合价			
				人工费	材料费	机械费	管理费和利润	人工费	材料费	机械费	管理费和利润
4-17-42	≤1kV交流供电装置系统调试	系统	1.0000	190.74	1.64	41.05	53.41	190.74	1.64	41.05	53.41
人工单价		小计				190.74	1.64	41.05	53.41		
技工122元/工日；普工95元/工日		未计价材料费									
清单项目综合单价								286.84			
材料费 明细	主要材料名称、规格、型号			单位	数量	单价（元）	合价（元）	暂估单价（元）	暂估合价（元）		
	其他材料费					-	1.64	-			
	材料费小计					-	1.64	-			

注：1. 如不使用省级或行业建设主管部门发布的计价依据，可不填定额编码、名称等；
2. 招标文件提供了暂估单价的材料，按暂估的单价填入表内“暂估单价”栏及“暂估合价”栏。

综合单价分析表

工程名称：肇源县和平乡敏字村肇源白鹅种鹅孵化一体化项目（一期工程） 标段：肇源县和平乡敏字村肇源白鹅种鹅孵化一体化项目（一期工程）

第 19 页 共 19 页

项目编码	031301017001	项目名称	脚手架搭拆				计量单位	项	工程量	1	
清单综合单价组成明细											
定额编号	定额项目名称	定额单位	数量	单价				合价			
				人工费	材料费	机械费	管理费和利润	人工费	材料费	机械费	管理费和利润
BM4	脚手架搭拆费(第四册 电气设备安装工程)	元	1	54.37	100.98		15.22	54.37	100.98		15.22
人工单价		小计					54.37	100.98		15.22	
		未计价材料费									
清单项目综合单价								170.57			
材料费 明细	主要材料名称、规格、型号			单位	数量	单价(元)	合价(元)	暂估单价(元)	暂估合价(元)		
	其他材料费					-	100.98	-			
	材料费小计					-	100.98	-			

注：1. 如不使用省级或行业建设主管部门发布的计价依据，可不填定额编码、名称等；
2. 招标文件提供了暂估单价的材料，按暂估的单价填入表内“暂估单价”栏及“暂估合价”栏。

总价措施项目清单与计价表

工程名称：肇源县和平乡敏字村肇源白鹅种鹅孵化一体化项目(一期工程)-2#脱温鹅舍-电气工程
 标段：肇源县和平乡敏字村肇源白鹅种鹅孵化一体化项目(一期工程)

第 1 页 共 1 页

序号	项目编码	项目名称	基数说明	费率(%)	金额(元)	调整费率(%)	调整后金额(元)	备注
一		安全文明施工费			276.45			
1	031302001001	安全文明施工费	分部分项合计+单价措施项目费-分部分项设备费-单价措施项目设备费	2.54	276.45			
二		其他措施项目费			18.1			
2	031302002001	夜间施工费	分部分项计费人工费+单价措施计费人工费	0.12	4.02			
3	031302004001	二次搬运费	分部分项计费人工费+单价措施计费人工费	0.12	4.02			
4	031302005002	冬季施工增加费	分部分项冬季施工人工预算价+分部分项冬季施工机具预算价+单价措施冬季施工人工预算价+单价措施冬季施工机具预算价	5				
5	031302005001	雨季施工增加费	分部分项计费人工费+单价措施计费人工费	0.11	3.69			
6	031302006001	已完工程及设备保护费	分部分项计费人工费+单价措施计费人工费	0.11	3.69			
7	03B001	工程定位复测费	分部分项计费人工费+单价措施计费人工费	0.08	2.68			
三		专业工程措施项目费						
8	03B002	专业工程措施项目费						
合 计						294.55		

编制人（造价人员）：

复核人（造价工程师）：

注：1. “计算基础”中安全文明施工费可为“定额基价”、“定额人工费”或“定额人工费+定额机械费”，其他项目可为“定额人工费”或“定额人工费+定额机械费”。
 2. 按施工方案计算的措施费，若无“计算基础”和“费率”的数值，也可只填“金额”数值，但应在备注栏说明施工方案出处或计算方法。

其他项目清单与计价汇总表

工程名称：肇源县和平乡敏字村肇源白鹅种鹅孵化一体化项目(一期工程)-2#脱温鹅舍-电气工程

标段：肇源县和平乡敏字村肇源白鹅种鹅孵化一体化项目(一期工程)

第 1 页 共 1 页

序号	项目名称	金额（元）	结算金额（元）	备注
1	暂列金额			明细详见表-12-1
2	暂估价			
2.1	材料暂估价	-		明细详见表-12-2
2.2	专业工程暂估价			明细详见表-12-3
3	计日工			明细详见表-12-4
4	总承包服务费			明细详见表-12-5
	合 计			



注：材料（工程设备）暂估单价进入清单项目综合单价，此处不汇总。

暂列金额明细表

工程名称：肇源县和平乡敏字村肇源白鹅种鹅孵化一体化项目(一期工程)-2#脱温鹅舍-电气工程

标段：肇源县和平乡敏字村肇源白鹅种鹅孵化一体化项目(一期工程)

第 1 页 共 1 页

序号	名称	计量单位	暂定金额（元）	备注
1	暂列金额	项		计算基础为分部分项工程费-工程设备费，费率为10-15%。市政维修养护定额：计算基础为分部分项工程费-工程设备费，费率为10%。
合 计				

注：此表由招标人填写，如不能详列，也可只列暂列金额总额，投标人应将上述暂列金额计入投标总价中。

专业工程暂估价及结算价表

工程名称：肇源县和平乡敏字村肇源白鹅种鹅孵化一体化项目（一期工程）-2#脱温鹅舍-电气工程 标段：肇源县和平乡敏字村肇源白鹅种鹅孵化一体化项目（一期工程）

第 1 页 共 1 页

序号	工程名称	工程内容	暂估金额 (元)	结算金额 (元)	差额 ±(元)	备注
	合 计		0			—

注：此表由招标人填写，投标人应将上述专业工程暂估价计入投标总价中。

表—12—3

规费、税金项目清单与计价表

工程名称：肇源县和平乡敏字村肇源白鹅种鹅孵化一体化项目(一期工程)-2#脱温鹅舍-电气工程
 标段：肇源县和平乡敏字村肇源白鹅种鹅孵化一体化项目(一期工程)

第 1 页 共 1 页

序号	项目名称	计算基础	计算基数	计算费率(%)	金额(元)
1	规费	[(A) + (B) + (C) + 人工费价差] × 费率			1025.75
1.1	社会保险费	养老保险费+医疗保险费+失业保险费+工伤保险费+生育保险费	858.14		858.14
1.1.1	养老保险费	计费人工费+人工价差	3352.13	16	536.34
1.1.2	医疗保险费	计费人工费+人工价差	3352.13	7.5	251.41
1.1.3	失业保险费	计费人工费+人工价差	3352.13	0.5	16.76
1.1.4	工伤保险费	计费人工费+人工价差	3352.13	1	33.52
1.1.5	生育保险费	计费人工费+人工价差	3352.13	0.6	20.11
1.2	住房公积金	计费人工费+人工价差	3352.13	5	167.61
1.3	环境保护税	按实际发生计算			
2	税金	[(一) + (二) + (三) + (四) - (3) - (4) - 甲供材料费] × 税率	12204.24	9	1098.38
合 计					2124.13



编制人(造价人员)：

复核人(造价工程师)：

单位工程投标报价汇总表

工程名称：肇源县和平乡敏字村肇源白鹅种鹅孵化一体化项目（一期工程）-3#工具间-建筑装饰工程

标段：肇源县和平乡敏字村肇源白鹅种鹅孵化一体化项目（一期工程）

第 1 页 共 1 页

序号	汇总内容	金额:(元)	其中: 暂估价(元)
(一)	分部分项工程费	6480	
(二)	措施项目费	202.18	
(1)	单价措施项目费		
(2)	总价措施项目费	202.18	
①	安全文明施工费	202.18	
②	其他措施项目费		
③	专业工程措施项目费		
(三)	其他项目费		—
(3)	暂列金额		
(4)	专业工程暂估价		
(5)	计日工		
(6)	总承包服务费		
(四)	规费		—
(1)	社会保险费		—
①	养老保险费		—
②	医疗保险费		—
③	失业保险费		—
④	工伤保险费		—
⑤	生育保险费		—
(2)	住房公积金		—
(3)	环境保护税		—
(五)	税金	601.4	—
投标报价合计=(一)+(二)+(三)+(四)+(五)-甲供材料费		7,283.58	0

注：本表适用于单位工程招标控制价或投标报价的汇总，如无单位工程划分，单项工程也使用本表汇总

分部分项工程和单价措施项目清单与计价表

工程名称：肇源县和平乡敏字村肇源白鹅种鹅孵化一体化项目(一期工程)-3#工具间-建筑装饰工程

标段：肇源县和平乡敏字村肇源白鹅种鹅孵化一体化项目(一期工程)

第 1 页 共 1 页

序号	项目编码	项目名称	项目特征描述	计量单位	工程量	金额(元)		
						综合单价	综合合价	其中：暂估价
		整个项目						
1	01B001	活动板房	1. 活动板房(门窗、地面费用、运费、安装费)	m2	24	270	6480	
		分部小计					6480	
		措施项目						
		分部小计						
本页小计							6480	
合 计							6480	



注：为计取规费等的使用，可在表中增设其中：“定额人工费”。

综合单价分析表

工程名称：肇源县和平乡敏字村肇源白鹅种鹅孵化一体化项目（一期工程） 标段：肇源县和平乡敏字村肇源白鹅种鹅孵化一体化项目（一期工程）

项目编号		01B001	项目名称		活动板房		计量单位	m2	工程量	24	
清单综合单价组成明细											
定额编号	定额项目名称	定额单位	数量	单价				合价			
				人工费	材料费	机械费	管理费和利润	人工费	材料费	机械费	管理费和利润
补充主材001	活动板房	m2	1.0000		270				270		
人工单价				小计					270		
				未计价材料费					270		
清单项目综合单价								270			
材料费明细	主要材料名称、规格、型号			单位	数量	单价（元）	合价（元）	暂估单价（元）	暂估合价（元）		
	活动板房			m2	1	270	270				
	材料费小计					-	270.00	-			

注：1. 如不使用省级或行业建设主管部门发布的计价依据，可不填定额编码、名称等；
 2. 招标文件提供了暂估单价的材料，按暂估的单价填入表内“暂估单价”栏及“暂估合价”栏。

总价措施项目清单与计价表

工程名称：肇源县和平乡敏字村肇源白鹅种鹅孵化一体化项目(一期工程)-3#工具间-建筑装饰工程
 标段：肇源县和平乡敏字村肇源白鹅种鹅孵化一体化项目(一期工程)

第 1 页 共 1 页

序号	项目编码	项目名称	基数说明	费率(%)	金额(元)	调整费率(%)	调整后金额(元)	备注
一		安全文明施工费			202.18			
1	011707001001	安全文明施工费	分部分项合计+单价措施项目费-分部分项设备费-单价措施项目设备费	3.12	202.18			
二		其他措施项目费						
2	011707002001	夜间施工费	分部分项计费人工费+单价措施计费人工费	0.12				
3	011707004001	二次搬运费	分部分项计费人工费+单价措施计费人工费	0.12				
4	011707005002	冬季施工增加费	分部分项冬季施工人工预算价+分部分项冬季施工机具预算价+单价措施冬季施工人工预算价+单价措施冬季施工机具预算价	5				
5	011707005001	雨季施工增加费	分部分项计费人工费+单价措施计费人工费	0.11				
6	011707007001	已完工程及设备保护费	分部分项计费人工费+单价措施计费人工费	0.11				
7	01B001	工程定位复测费	分部分项计费人工费+单价措施计费人工费	0.08				
三		专业工程措施项目费						
8	01B002	专业工程措施项目费						
合 计						202.18		

编制人（造价人员）：

复核人（造价工程师）：

注：1. “计算基础”中安全文明施工费可为“定额基价”、“定额人工费”或“定额人工费+定额机械费”，其他项目可为“定额人工费”或“定额人工费+定额机械费”。
 2. 按施工方案计算的措施费，若无“计算基础”和“费率”的数值，也可只填“金额”数值，但应在备注栏说明施工方案出处或计算方法。

暂列金额明细表

工程名称：肇源县和平乡敏字村肇源白鹅种鹅孵化一体化项目(一期工程)-3#工具间-建筑装饰工程 标段：肇源县和平乡敏字村肇源白鹅种鹅孵化一体化项目(一期工程)

第 1 页 共 1 页

序号	名称	计量单位	暂定金额（元）	备注
1	暂列金额	项		计算基础为分部分项工程费-工程设备费，费率为10-15%。市政维修养护定额：计算基础为分部分项工程费-工程设备费，费率为10%。
合 计				

注：此表由招标人填写，如不能详列，也可只列暂列金额总额，投标人应将上述暂列金额计入投标总价中。

单位工程投标报价汇总表

工程名称：肇源县和平乡敏字村肇源白鹅种鹅孵化一体化项目(一期工程)-3#脱温鹅舍-建筑装饰工程

标段：肇源县和平乡敏字村肇源白鹅种鹅孵化一体化项目(一期工程)

第 1 页 共 1 页

序号	汇总内容	金额:(元)	其中:暂估价(元)
(一)	分部分项工程费	334295.89	
1.1	土石方工程	4258	
1.2	砌筑、混凝土及钢筋工程	67122.79	
1.3	钢结构及屋面、墙面	262915.1	
(二)	措施项目费	33275.76	
(1)	单价措施项目费	21766.13	
2.1.6	基础	833.82	
2.1.7	基础	3739.39	
2.1.8	基础梁	5906.99	
2.1.9	圈梁	846.88	
2.1.10	矩形柱	6281.65	
2.1.11	综合脚手架	4157.4	
(2)	总价措施项目费	11509.63	
①	安全文明施工费	11109.14	
②	其他措施项目费	400.49	
③	专业工程措施项目费		
(三)	其他项目费		—
(3)	暂列金额		
(4)	专业工程暂估价		
(5)	计日工		
(6)	总承包服务费		
(四)	规费	22695.21	—
(1)	社会保险费	18986.84	—
①	养老保险费	11866.78	—
②	医疗保险费	5562.55	—
③	失业保险费	370.84	—
④	工伤保险费	741.67	—
⑤	生育保险费	445	—
(2)	住房公积金	3708.37	—
(3)	环境保护税		—
(五)	税金	35124.02	—
投标报价合计=(一)+(二)+(三)+(四)+(五)-甲供材料费		425,390.88	0

注：本表适用于单位工程招标控制价或投标报价的汇总，如无单位工程划分，单项工程也使用本表汇总

表—04

分部分项工程和单价措施项目清单与计价表

工程名称：肇源县和平乡敏字村肇源白鹅种鹅孵化一体化项目(一期工程)-3#脱温鹅舍-建筑装饰工程

标段：肇源县和平乡敏字村肇源白鹅种鹅孵化一体化项目(一期工程)

第 1 页 共 6 页

序号	项目编码	项目名称	项目特征描述	计量单位	工程量	金额(元)		
						综合单价	综合合价	其中：暂估价
		土石方工程						
1	010101001001	平整场地	1. 土壤类别: 详见设计	m ²	780	1.38	1076.4	
2	010101004001	挖基坑土方	1. 土壤类别: 详见设计 2. 挖土深度: 详见设计	m ³	134.78	5.3	714.33	
3	010101003001	挖沟槽土方	1. 土壤类别: 详见设计 2. 挖土深度: 详见设计	m ³	20.61	12.8	263.81	
4	010103001001	回填方	1. 密实度要求: 详见设计 2. 填方材料品种: 普通土	m ³	89.28	10.9	973.15	
5	010103002001	余方弃置	1. 废弃料品种: 余土外运 2. 运距: 自行考虑	m ³	66.11	18.61	1230.31	
		分部小计					4258	
		砌筑、混凝土及钢筋工程						
6	010401001001	砖基础	1. 砖品种、规格、强度等级: 非烧结粘土实心砖	m ³	3.89	456.84	1777.11	
7	010401004001	多孔砖墙	1. 砖品种、规格、强度等级: 烧结多孔砖砌体墙 2. 墙体类型: 墙体厚度240mm, 砌块强度MU10, 3. 砂浆强度等级、配合比: 采用M7.5混合砂浆砌筑;	m ³	20.88	361.67	7551.67	
8	010501001001	垫层	1. 混凝土种类: 商品混凝土 2. 混凝土强度等级: C15	m ³	6.91	424.64	2934.26	
本页小计							16521.04	

注：为计取规费等的的使用，可在表中增设其中：“定额人工费”。

分部分项工程和单价措施项目清单与计价表

工程名称：肇源县和平乡敏字村肇源白鹅种鹅孵化一体化项目(一期工程)-3#脱温鹅舍-建筑装饰工程

标段：肇源县和平乡敏字村肇源白鹅种鹅孵化一体化项目(一期工程)

第 2 页 共 6 页

序号	项目编码	项目名称	项目特征描述	计量单位	工程量	金额(元)			
						综合单价	综合合价	其中：暂估价	
9	010501003001	独立基础	1. 混凝土种类：商品混凝土 2. 混凝土强度等级：C30	m3	19.2	435.42	8360.06		
10	010503001001	基础梁	1. 混凝土种类：商品混凝土 2. 混凝土强度等级：C30	m3	18.37	439.13	8066.82		
11	010502001001	矩形柱	1. 混凝土种类：商品混凝土 2. 混凝土强度等级：C30	m3	7.68	504.67	3875.87		
12	010502001002	钢柱柱脚混凝土	1. 混凝土种类：商品混凝土 2. 混凝土强度等级：C30 3. 钢柱柱脚必须用C30素砼包裹柱，包裹砼离钢柱最小厚度为70mm，且包裹至地面上150mm(+0.150m标高处)。模板定位，以保证其定位尺寸和标高符合要求。	m3	1.63	686.35	1118.75		
13	010507005001	扶手、压顶	1. 60厚C20细石混凝土压顶	m3	1.99	624.77	1243.29		
14	010515001001	现浇构件钢筋	1. 钢筋种类、规格：HRB400 Φ12	t	0.471	4771.57	2247.41		
15	010515001002	现浇构件钢筋	1. 钢筋种类、规格：HRB400 Φ16	t	2.583	4402.27	11371.06		
16	010515001004	现浇构件钢筋	1. 钢筋种类、规格：HRB400 Φ20	t	1.936	4172.88	8078.7		
17	010515001003	现浇构件钢筋	1. 钢筋种类、规格：箍筋 HRB400 Φ8	t	1.65	5683.51	9377.79		
18	010516003002	机械连接	1. 连接方式：直螺纹连接 2. 规格：Φ20	个	70	16	1120		
本页小计								54859.75	

注：为计取规费等的的使用，可在表中增设其中：“定额人工费”。

分部分项工程和单价措施项目清单与计价表

工程名称：肇源县和平乡敏字村肇源白鹅种鹅孵化一体化项目(一期工程)-3#脱温鹅舍-建筑装饰工程

标段：肇源县和平乡敏字村肇源白鹅种鹅孵化一体化项目(一期工程)

第 3 页 共 6 页

序号	项目编码	项目名称	项目特征描述	计量单位	工程量	金额(元)			
						综合单价	综合合价	其中：暂估价	
		分部小计					67122.79		
		钢结构及屋面、墙面							
19	010516002001	预埋铁件	1. 钢材种类: 详见设计图纸 2. 规格: 300*300*20mm, 9φ16	t	0.715	14859.77	10624.74		
20	010603003001	钢管柱	1. 钢材品种、规格: Q235B 2. 口200*200*5、Φ50x2.5 3. 钢结构在制作前, 表面应彻底除锈, 除锈等级达到ST21/2级 4. 构件制作完成后涂两道防锈底漆, 二道灰色耐碱面漆, 漆膜总厚度不小于125微米。 5. 防火等级: 钢结构的防火要求, 钢结构构件耐火等级为二级 6. 防火涂料: 详见设计图纸 7. 其余详见设计图纸	t	5.049	5203.19	26270.91		
本页小计								36895.65	

注：为计取规费等的使用，可在表中增设其中：“定额人工费”。

分部分项工程和单价措施项目清单与计价表

工程名称：肇源县和平乡敏字村肇源白鹅种鹅孵化一体化项目(一期工程)-3#脱温鹅舍-建筑装饰工程
 标段：肇源县和平乡敏字村肇源白鹅种鹅孵化一体化项目(一期工程)

第 4 页 共 6 页

序号	项目编码	项目名称	项目特征描述	计量单位	工程量	金额(元)			
						综合单价	综合合价	其中：暂估价	
21	010602001001	钢屋架	1. 钢材品种、规格:Q235B 2. 口80*80*3、口60*60*2.5、口40*40*2.5 3. 钢结构在制作前,表面应彻底除锈,除锈等级达到ST21/2级 4. 构件制作完成后涂两道防锈底漆,二道灰色耐碱面漆,漆膜总厚度不小于125微米 5. 防火等级:钢结构的防火要求,钢结构构件耐火等级为二级 6. 防火涂料:详见设计说明 7. 其余详见设计图纸	t	4.013	5256.67	21095.02		
22	010606001001	钢支撑、钢拉条	1. 钢材品种、规格:Q235B 2. Φ50x2.5 3. 钢结构在制作前,表面应彻底除锈,除锈等级达到ST21/2级 4. 构件制作完成后涂两道防锈底漆,二道灰色耐碱面漆,漆膜总厚度不小于125微米 5. 防火等级:钢结构的防火要求,钢结构构件耐火等级为二级 6. 防火涂料:详见设计图纸 7. 其余详见设计图纸	t	2.127	5196.57	11053.1		
本页小计							32148.12		

注：为计取规费等的的使用，可在表中增设其中：“定额人工费”。

分部分项工程和单价措施项目清单与计价表

工程名称：肇源县和平乡敏字村肇源白鹅种鹅孵化一体化项目(一期工程)-3#脱温鹅舍-建筑装饰工程

标段：肇源县和平乡敏字村肇源白鹅种鹅孵化一体化项目(一期工程)

第 5 页 共 6 页

序号	项目编码	项目名称	项目特征描述	计量单位	工程量	金额(元)			
						综合单价	综合合价	其中：暂估价	
23	010606002001	钢檩条	1. 钢材品种、规格:Q235B 热浸锌, 镀锌含量为180g/m ² 2. C120*60*20*2、L100*63*6.0 3. 钢结构在制作前, 表面应彻底除锈, 除锈等级达到ST21/2级 4. 构件制作完成后涂两道防锈底漆, 二道灰色耐碱面漆, 漆膜总厚度不小于125微米。 5. 防火等级: 钢结构的防火要求, 钢结构构件耐火等级为二级 6. 防火涂料: 详见设计图纸 7. 其余详见设计图纸	t	3.2	5196.57	16629.02		
24	010606005001	钢墙架	1. 钢材品种、规格:Q235B、热浸锌, 镀锌含量为180g/m ² 2. C120*60*20*2、槽10 3. 其余详见设计图纸	t	4.26	4479.73	19083.65		
25	010901002001	型材屋面	1. 型材品种、规格: 双层压型金属板复合保温屋面80厚 2. 其余详见设计	m ²	843.53	78.02	65812.21		
26	010605002001	钢板墙板地面、墙面、门窗装饰及其他工程	1. 80厚夹心彩钢(玻璃棉毡)成品采购 2. 其余详见设计	m ²	338.1	155.05	52422.41		
本页小计								153947.29	

注：为计取规费等的的使用，可在表中增设其中：“定额人工费”。

分部分项工程和单价措施项目清单与计价表

工程名称：肇源县和平乡敏字村肇源白鹅种鹅孵化一体化项目(一期工程)-3#脱温鹅舍-建筑装饰工程

标段：肇源县和平乡敏字村肇源白鹅种鹅孵化一体化项目(一期工程)

第 6 页 共 6 页

序号	项目编码	项目名称	项目特征描述	计量单位	工程量	金额(元)			
						综合单价	综合合价	其中：暂估价	
27	011101001003	水泥砂浆楼地面	1. 20厚1:2.5水泥砂浆 2. 水泥浆一道(内掺建筑胶) 3. 素土夯实	m2	743.27	24.34	18091.19		
28	011201001001	墙面一般抹灰	1. 水泥砂浆勾缝 2. 墙体类型:多孔砖	m2	65.66	29.62	1944.85		
29	010802001001	保温白钢门	1. 玻璃品种、厚度:彩钢轻质平开门,甲方成品订购	m2	31.2	300	9360		
30	010807001001	金属(塑钢、断桥)窗	1. 单框单玻保温塑钢窗,甲方成品订购	m2	37.6	280	10528		
		分部小计					262915.1		
		措施项目							
31	011702001001	基础	1. 基础类型:垫层	m2	23.04	36.19	833.82		
32	011702001002	基础	1. 基础类型:独立基础	m2	76.8	48.69	3739.39		
33	011702005001	基础梁	1. 梁截面形状:矩形	m2	122.45	48.24	5906.99		
34	011702008001	圈梁	1. 构件类型:圈梁 2. 模板、支撑由投标人根据工程实际情况自行考虑	m2	16.56	51.14	846.88		
35	011702002001	矩形柱	1. 模板及支撑类型:自行考虑 2. 超高:自行考虑	m2	117.7	53.37	6281.65		
36	011701001001	综合脚手架	1. 建筑结构形式:钢结构 2. 檐口高度:2.8m	m2	780	5.33	4157.4		
		分部小计					21766.13		
本页小计								61690.17	
合 计								356062.02	

注：为计取规费等的使用，可在表中增设其中：“定额人工费”。

综合单价分析表

工程名称：肇源县和平乡敏字村肇源白鹅种鹅孵化一体化项目（一期工程） 标段：肇源县和平乡敏字村肇源白鹅种鹅孵化-3#脱温鹅舍-建筑装饰工程 一体化项目（一期工程）

第 1 页 共 38 页

项目编号	010101001001	项目名称	平整场地	计量单位	m2	工程量	780				
清单综合单价组成明细											
定额编号	定额项目名称	定额单位	数量	单价				合价			
				人工费	材料费	机械费	管理费和利润	人工费	材料费	机械费	管理费和利润
1-187	回填及其他 机械平整场地	100m2	0.0100	8.08		128.44	2.26	0.08		1.28	0.02
人工单价		小计				0.08		1.28		0.02	
普工95元/工日		未计价材料费									
清单项目综合单价						1.38					
材料费 明细	主要材料名称、规格、型号			单位	数量	单价（元）	合价（元）	暂估单价（元）	暂估合价（元）		

注：1. 如不使用省级或行业建设主管部门发布的计价依据，可不填定额编码、名称等；
2. 招标文件提供了暂估单价的材料，按暂估的单价填入表内“暂估单价”栏及“暂估合价”栏。

综合单价分析表

工程名称：肇源县和平乡敏字村肇源白鹅种鹅孵化一体化项目（一期工程） 标段：肇源县和平乡敏字村肇源白鹅种鹅孵化一体化项目（一期工程）

项目编号		010101004001	项目名称		挖基坑土方		计量单位	m3	工程量	134.78	
清单综合单价组成明细											
定额编号	定额项目名称	定额单位	数量	单价				合价			
				人工费	材料费	机械费	管理费和利润	人工费	材料费	机械费	管理费和利润
1-46	挖掘机挖一般土方 一、二类土	10m3	0.1000	25.27		20.7	7.07	2.53		2.07	0.71
人工单价		小计						2.53		2.07	0.71
普工95元/工日		未计价材料费									
清单项目综合单价								5.3			
材料费明细	主要材料名称、规格、型号			单位	数量	单价（元）	合价（元）	暂估单价（元）	暂估合价（元）		

注：1. 如不使用省级或行业建设主管部门发布的计价依据，可不填定额编码、名称等；
2. 招标文件提供了暂估单价的材料，按暂估的单价填入表内“暂估单价”栏及“暂估合价”栏。

综合单价分析表

工程名称：肇源县和平乡敏字村肇源白鹅种鹅孵化一体化项目（一期工程） 标段：肇源县和平乡敏字村肇源白鹅种鹅孵化一体化项目（一期工程）
 -3#脱温鹅舍-建筑装饰工程

项目编码	010101003001	项目名称	挖沟槽土方				计量单位	m3	工程量	20.61	
清单综合单价组成明细											
定额编号	定额项目名称	定额单位	数量	单价				合价			
				人工费	材料费	机械费	管理费和利润	人工费	材料费	机械费	管理费和利润
1-55	挖掘机挖、装槽坑土方 一、二类土	10m3	0.1000	78.57		27.41	22	7.86		2.74	2.2
人工单价		小计						7.86		2.74	2.2
普工95元/工日		未计价材料费									
清单项目综合单价								12.8			
材料费 明细	主要材料名称、规格、型号			单位	数量	单价（元）	合价（元）	暂估单价（元）	暂估合价（元）		



注：1. 如不使用省级或行业建设主管部门发布的计价依据，可不填定额编码、名称等；
 2. 招标文件提供了暂估单价的材料，按暂估的单价填入表内“暂估单价”栏及“暂估合价”栏。

综合单价分析表

工程名称：肇源县和平乡敏字村肇源白鹅种鹅孵化一体化项目（一期工程） 标段：肇源县和平乡敏字村肇源白鹅种鹅孵化-3#脱温鹅舍-建筑装饰工程

第 4 页 共 38 页

项目编号	010103001001	项目名称	回填方	计量单位	m3	工程量	89.28				
清单综合单价组成明细											
定额编号	定额项目名称	定额单位	数量	单价				合价			
				人工费	材料费	机械费	管理费和利润	人工费	材料费	机械费	管理费和利润
1-194	回填及其他 夯填土 机械	10m3	0.1000	71.44	0.78	16.77	20	7.14	0.08	1.68	2
人工单价		小计						7.14	0.08	1.68	2
普工95元/工日		未计价材料费									
清单项目综合单价							10.9				
材料费 明细	主要材料名称、规格、型号			单位	数量	单价（元）	合价（元）	暂估单价（元）	暂估合价（元）		
	其他材料费					-	0.08	-			
	材料费小计					-	0.08	-			

注：1. 如不使用省级或行业建设主管部门发布的计价依据，可不填定额编码、名称等；
2. 招标文件提供了暂估单价的材料，按暂估的单价填入表内“暂估单价”栏及“暂估合价”栏。

综合单价分析表

工程名称：肇源县和平乡敏字村肇源白鹅种鹅孵化一体化项目（一期工程） 标段：肇源县和平乡敏字村肇源白鹅种鹅孵化一体化项目（一期工程）
-3#脱温鹅舍-建筑装饰工程

第 5 页 共 38 页

项目编码	010103002001	项目名称	余方弃置	计量单位	m3	工程量	66.11					
清单综合单价组成明细												
定额编号	定额项目名称	定额单位	数量	单价				合价				
				人工费	材料费	机械费	管理费和利润	人工费	材料费	机械费	管理费和利润	
1-87	装载机装车 土方	10m3	0.1000	1.43		14.42	0.4	0.14		1.44	0.04	
1-97	自卸汽车运土方(载重8t) (运距) ≤5km	10m3	0.1000	1.43		168	0.4	0.14		16.8	0.04	
人工单价				小计				0.28		18.24		0.08
普工95元/工日				未计价材料费								
清单项目综合单价						18.61						
材料费 明细	主要材料名称、规格、型号				单位	数量	单价（元）	合价（元）	暂估单价 （元）	暂估合价 （元）		

注：1. 如不使用省级或行业建设主管部门发布的计价依据，可不填定额编码、名称等；
2. 招标文件提供了暂估单价的材料，按暂估的单价填入表内“暂估单价”栏及“暂估合价”栏。

综合单价分析表

工程名称：肇源县和平乡敏字村肇源白鹅种鹅孵化一体化项目（一期工程） 标段：肇源县和平乡敏字村肇源白鹅种鹅孵化-3#脱温鹅舍-建筑装饰工程

第 6 页 共 38 页

项目编码	010401001001	项目名称	砖基础	计量单位	m3	工程量	3.89				
清单综合单价组成明细											
定额编号	定额项目名称	定额单位	数量	单价				合价			
				人工费	材料费	机械费	管理费和利润	人工费	材料费	机械费	管理费和利润
4-2	砖基础 干混砂浆	10m3	0.1000	1137.41	3057.95	54.64	318.48	113.74	305.8	5.46	31.85
人工单价		小计						113.74	305.8	5.46	31.85
技工122元/工日;普工95元/工日		未计价材料费						121.33			
清单项目综合单价						456.84					
材料费 明细	主要材料名称、规格、型号			单位	数量	单价(元)	合价(元)	暂估单价(元)	暂估合价(元)		
	干混砂浆 DM M10			m3	0.2399	505.755	121.33				
	其他材料费					-	184.46	-			
	材料费小计					-	305.79	-			

注：1. 如不使用省级或行业建设主管部门发布的计价依据，可不填定额编码、名称等；
2. 招标文件提供了暂估单价的材料，按暂估的单价填入表内“暂估单价”栏及“暂估合价”栏。

综合单价分析表

工程名称：肇源县和平乡敏字村肇源白鹅种鹅孵化一体化项目（一期工程） 标段：肇源县和平乡敏字村肇源白鹅种鹅孵化-3#脱温鹅舍-建筑装饰工程

第 7 页 共 38 页

项目编码	010401004001	项目名称	多孔砖墙		计量单位	m3	工程量	20.88			
清单综合单价组成明细											
定额编号	定额项目名称	定额单位	数量	单价				合价			
				人工费	材料费	机械费	管理费和利润	人工费	材料费	机械费	管理费和利润
4-30	多孔砖墙 240mm厚 干混砂浆	10m3	0.1000	1106.64	2157.19	43.03	309.86	110.66	215.72	4.3	30.99
人工单价		小计						110.66	215.72	4.3	30.99
技工122元/工日；普工95元/工日		未计价材料费						95.69			
清单项目综合单价								361.67			
材料费 明细	主要材料名称、规格、型号			单位	数量	单价（元）	合价（元）	暂估单价（元）	暂估合价（元）		
	干混砂浆 DM M10			m3	0.1892	505.755	95.69				
	其他材料费					-	120.04	-			
	材料费小计					-	215.73	-			

注：1. 如不使用省级或行业建设主管部门发布的计价依据，可不填定额编码、名称等；
2. 招标文件提供了暂估单价的材料，按暂估的单价填入表内“暂估单价”栏及“暂估合价”栏。

综合单价分析表

工程名称：肇源县和平乡敏字村肇源白鹅种鹅孵化一体化项目（一期工程） 标段：肇源县和平乡敏字村肇源白鹅种鹅孵化-3#脱温鹅舍-建筑装饰工程

项目编号	010501001001	项目名称	垫层	计量单位	m3	工程量	6.91				
清单综合单价组成明细											
定额编号	定额项目名称	定额单位	数量	单价				合价			
				人工费	材料费	机械费	管理费和利润	人工费	材料费	机械费	管理费和利润
5-218	现浇混凝土(预拌) 垫层	10m3	0.1000	421.65	3706.74		118.06	42.17	370.67		11.81
人工单价				小计				42.17	370.67		
技工122元/工日;普工95元/工日				未计价材料费				365.4			
清单项目综合单价							424.64				
材 料 费 明 细	主要材料名称、规格、型号			单位	数量	单价(元)	合价(元)	暂估单价(元)	暂估合价(元)		
	预拌混凝土 C15			m3	1.015	360	365.4				
	其他材料费					-	5.28	-			
	材料费小计					-	370.68	-			

注：1. 如不使用省级或行业建设主管部门发布的计价依据，可不填定额编码、名称等；
2. 招标文件提供了暂估单价的材料，按暂估的单价填入表内“暂估单价”栏及“暂估合价”栏。

综合单价分析表

工程名称：肇源县和平乡敏字村肇源白鹅种鹅孵化一体化项目（一期工程） 标段：肇源县和平乡敏字村肇源白鹅种鹅孵化一体化项目（一期工程）

项目编码	010501003001	项目名称	独立基础		计量单位	m3	工程量	19.2			
清单综合单价组成明细											
定额编号	定额项目名称	定额单位	数量	单价				合价			
				人工费	材料费	机械费	管理费和利润	人工费	材料费	机械费	管理费和利润
5-222	现浇混凝土(预拌) 独立基础 混凝土	10m3	0.1000	319.04	3945.85		89.33	31.9	394.59		8.93
人工单价		小计					31.9	394.59		8.93	
技工122元/工日;普工95元/工日		未计价材料费						392.81			
清单项目综合单价							435.42				
材料费 明细	主要材料名称、规格、型号			单位	数量	单价(元)	合价(元)	暂估单价(元)	暂估合价(元)		
	预拌混凝土 C30			m3	1.015	387	392.81				
	其他材料费					-	1.79	-			
	材料费小计					-	394.60	-			

注：1. 如不使用省级或行业建设主管部门发布的计价依据，可不填定额编码、名称等；
2. 招标文件提供了暂估单价的材料，按暂估的单价填入表内“暂估单价”栏及“暂估合价”栏。

综合单价分析表

工程名称：肇源县和平乡敏字村肇源白鹅种鹅孵化一体化项目（一期工程） 标段：肇源县和平乡敏字村肇源白鹅种鹅孵化-3#脱温鹅舍-建筑装饰工程

第 10 页 共 38 页

项目编码	010503001001	项目名称	基础梁	计量单位	m3	工程量	18.37				
清单综合单价组成明细											
定额编号	定额项目名称	定额单位	数量	单价				合价			
				人工费	材料费	机械费	管理费和利润	人工费	材料费	机械费	管理费和利润
5-237	现浇混凝土(预拌) 基础梁	10m3	0.1000	331.57	3966.91		92.84	33.16	396.69		9.28
人工单价		小计					33.16	396.69		9.28	
技工122元/工日;普工95元/工日		未计价材料费							392.81		
清单项目综合单价						439.13					
材料 费 明 细	主要材料名称、规格、型号			单位	数量	单价(元)	合价(元)	暂估单价(元)	暂估合价(元)		
	预拌混凝土 C30			m3	1.015	387	392.81				
	其他材料费					-	3.88	-			
	材料费小计					-	396.69	-			

注：1. 如不使用省级或行业建设主管部门发布的计价依据，可不填定额编码、名称等；
2. 招标文件提供了暂估单价的材料，按暂估的单价填入表内“暂估单价”栏及“暂估合价”栏。

综合单价分析表

工程名称：肇源县和平乡敏字村肇源白鹅种鹅孵化一体化项目（一期工程） 标段：肇源县和平乡敏字村肇源白鹅种鹅孵化-3#脱温鹅舍-建筑装饰工程

项目编码	010502001001	项目名称	矩形柱		计量单位	m3	工程量	7.68			
清单综合单价组成明细											
定额编号	定额项目名称	定额单位	数量	单价				合价			
				人工费	材料费	机械费	管理费和利润	人工费	材料费	机械费	管理费和利润
5-230	现浇混凝土(预拌) 矩形柱	10m3	0.1000	821.34	3988.59	6.83	229.97	82.13	398.86	0.68	23
人工单价		小计				82.13	398.86	0.68	23		
技工122元/工日;普工95元/工日		未计价材料费				397.73					
清单项目综合单价						504.67					
材料费 明细	主要材料名称、规格、型号			单位	数量	单价(元)	合价(元)	暂估单价(元)	暂估合价(元)		
	干混砂浆 DP M15			m3	0.0303	549.558	16.65				
	预拌混凝土 C30			m3	0.9847	387	381.08				
	其他材料费					-	1.13	-			
	材料费小计					-	398.86	-			

注：1. 如不使用省级或行业建设主管部门发布的计价依据，可不填定额编码、名称等；
 2. 招标文件提供了暂估单价的材料，按暂估的单价填入表内“暂估单价”栏及“暂估合价”栏。

综合单价分析表

工程名称：肇源县和平乡敏字村肇源白鹅种鹅孵化一体化项目（一期工程） 标段：肇源县和平乡敏字村肇源白鹅种鹅孵化一体化项目（一期工程）

第 12 页 共 38 页

项目编码	010502001002	项目名称	钢柱柱脚混凝土		计量单位	m3	工程量	1.63			
清单综合单价组成明细											
定额编号	定额项目名称	定额单位	数量	单价				合价			
				人工费	材料费	机械费	管理费和利润	人工费	材料费	机械费	管理费和利润
5-271	现浇混凝土(预拌) 小型构件	10m3	0.1000	2081.54	4199.05		582.83	208.15	419.91		58.28
人工单价		小计						208.15	419.91	58.28	
技工122元/工日;普工95元/工日		未计价材料费						392.82			
清单项目综合单价							686.35				
材料费 明 细	主要材料名称、规格、型号			单位	数量	单价(元)	合价(元)	暂估单价(元)	暂估合价(元)		
	预拌混凝土 C30			m3	1.015	387	392.81				
	其他材料费					-	27.11	-			
	材料费小计					-	419.92	-			

注：1. 如不使用省级或行业建设主管部门发布的计价依据，可不填定额编码、名称等；
2. 招标文件提供了暂估单价的材料，按暂估的单价填入表内“暂估单价”栏及“暂估合价”栏。

综合单价分析表

工程名称：肇源县和平乡敏字村肇源白鹅种鹅孵化一体化项目（一期工程） 标段：肇源县和平乡敏字村肇源白鹅种鹅孵化一体化项目（一期工程）

第 13 页 共 38 页

项目编码	010507005001	项目名称	扶手、压顶	计量单位	m3	工程量	1.99				
清单综合单价组成明细											
定额编号	定额项目名称	定额单位	数量	单价				合价			
				人工费	材料费	机械费	管理费和利润	人工费	材料费	机械费	管理费和利润
5-269	现浇混凝土(预拌) 扶手、压顶	10m3	0.1000	1734.02	4028.21		485.52	173.4	402.82		48.55
人工单价		小计						173.4	402.82		48.55
技工122元/工日;普工95元/工日		未计价材料费						392.81			
清单项目综合单价						624.77					
材料 费 明 细	主要材料名称、规格、型号			单位	数量	单价(元)	合价(元)	暂估单价(元)	暂估合价(元)		
	C20细石混凝			m3	1.015	387	392.81				
	其他材料费					-	10.01	-			
	材料费小计					-	402.82	-			

注：1. 如不使用省级或行业建设主管部门发布的计价依据，可不填定额编码、名称等；
2. 招标文件提供了暂估单价的材料，按暂估的单价填入表内“暂估单价”栏及“暂估合价”栏。

综合单价分析表

工程名称：肇源县和平乡敏字村肇源白鹅种鹅孵化一体化项目（一期工程） 标段：肇源县和平乡敏字村肇源白鹅种鹅孵化一体化项目（一期工程）

项目编码	010515001001	项目名称	现浇构件钢筋				计量单位	t	工程量	0.471	
清单综合单价组成明细											
定额编号	定额项目名称	定额单位	数量	单价				合价			
				人工费	材料费	机械费	管理费和利润	人工费	材料费	机械费	管理费和利润
5-328	带肋钢筋 钢筋HRB400 φ12	t	1.0000	1042.06	3398.67	39.06	291.78	1042.06	3398.67	39.06	291.78
人工单价				小计				1042.06	3398.67	39.06	291.78
技工122元/工日；普工95元/工日				未计价材料费							
清单项目综合单价								4771.57			
材料费 明 细	主要材料名称、规格、型号			单位	数量	单价（元）	合价（元）	暂估单价（元）	暂估合价（元）		
	其他材料费					-	3398.67	-			
	材料费小计					-	3398.67	-			

注：1. 如不使用省级或行业建设主管部门发布的计价依据，可不填定额编码、名称等；
2. 招标文件提供了暂估单价的材料，按暂估的单价填入表内“暂估单价”栏及“暂估合价”栏。

综合单价分析表

工程名称：肇源县和平乡敏字村肇源白鹅种鹅孵化一体化项目（一期工程） 标段：肇源县和平乡敏字村肇源白鹅种鹅孵化-3#脱温鹅舍-建筑装饰工程

第 15 页 共 38 页

项目编码	010515001002	项目名称	现浇构件钢筋	计量单位	t	工程量	2.583				
清单综合单价组成明细											
定额编号	定额项目名称	定额单位	数量	单价				合价			
				人工费	材料费	机械费	管理费和利润	人工费	材料费	机械费	管理费和利润
5-330	带肋钢筋 钢筋HRB400 Φ16	t	1.0000	766.09	3387.66	34.02	214.5	766.09	3387.66	34.02	214.5
人工单价		小计						766.09	3387.66	34.02	214.5
技工122元/工日；普工95元/工日		未计价材料费									
清单项目综合单价						4402.27					
材料费 费 明 细	主要材料名称、规格、型号			单位	数量	单价（元）	合价（元）	暂估单价（元）	暂估合价（元）		
	钢筋 HRB400 Φ16			t	1.02	3300	3366	-	-		
	其他材料费					-	21.66	-	-		
	材料费小计					-	3387.66	-	-		

注：1. 如不使用省级或行业建设主管部门发布的计价依据，可不填定额编码、名称等；
2. 招标文件提供了暂估单价的材料，按暂估的单价填入表内“暂估单价”栏及“暂估合价”栏。

综合单价分析表

工程名称：肇源县和平乡敏字村肇源白鹅种鹅孵化一体化项目（一期工程） 标段：肇源县和平乡敏字村肇源白鹅种鹅孵化-3#脱温鹅舍-建筑装饰工程

第 16 页 共 38 页

项目编码	010515001004	项目名称	现浇构件钢筋		计量单位	t	工程量	1.936			
清单综合单价组成明细											
定额编号	定额项目名称	定额单位	数量	单价				合价			
				人工费	材料费	机械费	管理费和利润	人工费	材料费	机械费	管理费和利润
5-332	带肋钢筋 钢筋HRB400 Φ20	t	1.0000	596.38	3382.97	26.54	166.99	596.38	3382.97	26.54	166.99
人工单价		小计						596.38	3382.97	26.54	166.99
技工122元/工日；普工95元/工日		未计价材料费									
清单项目综合单价							4172.88				
材料 费 明 细	主要材料名称、规格、型号			单位	数量	单价（元）	合价（元）	暂估单价（元）	暂估合价（元）		
	钢筋 HRB400 Φ20			t	1.02	3300	3366				
	其他材料费					-	16.96	-			
	材料费小计					-	3382.96	-			

注：1. 如不使用省级或行业建设主管部门发布的计价依据，可不填定额编码、名称等；
2. 招标文件提供了暂估单价的材料，按暂估的单价填入表内“暂估单价”栏及“暂估合价”栏。

综合单价分析表

工程名称：肇源县和平乡敏字村肇源白鹅种鹅孵化一体化项目（一期工程） 标段：肇源县和平乡敏字村肇源白鹅种鹅孵化一体化项目（一期工程）

第 17 页 共 38 页

项目编码	010515001003	项目名称	现浇构件钢筋	计量单位	t	工程量	1.65				
清单综合单价组成明细											
定额编号	定额项目名称	定额单位	数量	单价				合价			
				人工费	材料费	机械费	管理费和利润	人工费	材料费	机械费	管理费和利润
5-361	箍筋 带肋钢筋HRB400 ≤10	t	1.0000	1723.31	3420.7	56.97	482.53	1723.31	3420.7	56.97	482.53
人工单价		小计						1723.31	3420.7	56.97	482.53
技工122元/工日；普工95元/工日		未计价材料费									
清单项目综合单价						5683.51					
材料费 明 细	主要材料名称、规格、型号			单位	数量	单价（元）	合价（元）	暂估单价（元）	暂估合价（元）		
	钢筋 HRB400 Φ10以内			t	1.02	3300	3366				
	其他材料费					-	54.7	-			
	材料费小计					-	3420.70	-			

注：1. 如不使用省级或行业建设主管部门发布的计价依据，可不填定额编码、名称等；
2. 招标文件提供了暂估单价的材料，按暂估的单价填入表内“暂估单价”栏及“暂估合价”栏。

综合单价分析表

工程名称：肇源县和平乡敏字村肇源白鹅种鹅孵化一体化项目（一期工程） 标段：肇源县和平乡敏字村肇源白鹅种鹅孵化一体化项目（一期工程）

第 18 页 共 38 页

项目编码	010516003002	项目名称	机械连接	计量单位	个	工程量	70					
清单综合单价组成明细												
定额编号	定额项目名称	定额单位	数量	单价				合价				
				人工费	材料费	机械费	管理费 和利润	人工费	材料费	机械费	管理费 和利润	
5-384	直螺纹钢筋接头 ≤φ20	10个	0.1000	67.64	68.93	4.57	18.94	6.76	6.89	0.46	1.89	
人工单价		小计				6.76	6.89	0.46	1.89			
技工122元/工日;普工95元/工日		未计价材料费				2.27						
清单项目综合单价								16				
材料 费 明 细	主要材料名称、规格、型号			单位	数量	单价（元）	合价（元）	暂估单价 （元）	暂估合价 （元）			
	直螺纹套筒 φ20			个	1.01	2.25	2.27					
	其他材料费						-	4.62	-			
	材料费小计						-	6.89	-			

注：1. 如不使用省级或行业建设主管部门发布的计价依据，可不填定额编码、名称等；
 2. 招标文件提供了暂估单价的材料，按暂估的单价填入表内“暂估单价”栏及“暂估合价”栏。

综合单价分析表

工程名称：肇源县和平乡敏字村肇源白鹅种鹅孵化一体化项目（一期工程） 标段：肇源县和平乡敏字村肇源白鹅种鹅孵化-3#脱温鹅舍-建筑装饰工程

第 19 页 共 38 页

项目编码	010516002001	项目名称	预埋铁件	计量单位	t	工程量	0.715				
清单综合单价组成明细											
定额编号	定额项目名称	定额单位	数量	单价				合价			
				人工费	材料费	机械费	管理费和利润	人工费	材料费	机械费	管理费和利润
5-400	铁件 制作	t	1.0000	5184.76	4906.6	778.1	1451.73	5184.76	4906.6	778.1	1451.73
5-401	铁件 安装	t	1.0000	1706.22	73.6	281	477.75	1706.22	73.6	281	477.75
人工单价		小计						6890.98	4980.2	1059.1	1929.48
技工122元/工日;普工95元/工日		未计价材料费									
清单项目综合单价							14859.77				
材料费明细	主要材料名称、规格、型号			单位	数量	单价(元)	合价(元)	暂估单价(元)	暂估合价(元)		
	型钢			t	1.06	4000	4240				
	其他材料费					-	740.2	-			
	材料费小计					-	4980.20	-			

注：1. 如不使用省级或行业建设主管部门发布的计价依据，可不填定额编码、名称等；
2. 招标文件提供了暂估单价的材料，按暂估的单价填入表内“暂估单价”栏及“暂估合价”栏。

综合单价分析表

工程名称：肇源县和平乡敏字村肇源白鹅种鹅孵化一体化项目（一期工程） 标段：肇源县和平乡敏字村肇源白鹅种鹅孵化-3#脱温鹅舍-建筑装饰工程

第 20 页 共 38 页

项目编号		010603003001	项目名称		钢管柱			计量单位	t	工程量	5.049
清单综合单价组成明细											
定额编号	定额项目名称	定额单位	数量	单价				合价			
				人工费	材料费	机械费	管理费和利润	人工费	材料费	机械费	管理费和利润
7-56	厂库房钢结构安装 钢柱安装 (单根质量) ≤3t	t	1.0000	442.05	3741.58	180.25	123.78	442.05	3741.58	180.25	123.78
15-141 换	金属面 红丹防锈漆一遍 刷二遍防锈漆 人工*1.74, 材料*1.9【人工含量已修改】	100m2	0.2500	418.54	319.83		117.19	104.64	79.96		29.3
15-144	金属面 醇酸磁漆 二遍	100m2	0.2500	570.76	251.94		159.81	142.69	62.99		39.95
15-154	金属面 超薄型防火涂料(耐火时间、涂层厚度) 0.5h、1.5mm	100m2	0.2500	537.99	335.43		150.64	134.5	83.86		37.66
人工单价				小计				823.88	3968.39	180.25	230.69
技工122元/工日;普工95元/工日				未计价材料费				3600			
清单项目综合单价								5203.19			
材料费 明细	主要材料名称、规格、型号			单位	数量	单价(元)	合价(元)	暂估单价(元)	暂估合价(元)		
	红丹防锈漆			kg	5.7855	13.27	76.77				
	钢柱			t	1	3600	3600				

注：1. 如不使用省级或行业建设主管部门发布的计价依据，可不填定额编码、名称等；
2. 招标文件提供了暂估单价的材料，按暂估的单价填入表内“暂估单价”栏及“暂估合价”栏。

综合单价分析表

工程名称：肇源县和平乡敏字村肇源白鹅种鹅孵化一体化项目（一期工程） 标段：肇源县和平乡敏字村肇源白鹅种鹅孵化-3#脱温鹅舍-建筑装饰工程

第 22 页 共 38 页

项目编码		010602001001	项目名称		钢屋架			计量单位	t	工程量	4.013
清单综合单价组成明细											
定额编号	定额项目名称	定额单位	数量	单价				合价			
				人工费	材料费	机械费	管理费和利润	人工费	材料费	机械费	管理费和利润
7-45	厂库房钢结构安装 钢屋架(托架)安装 (单樑质量) ≤1.5t	t	1.0000	384.74	3725.75	322.92	107.73	384.74	3725.75	322.92	107.73
15-141 换	金属面 红丹防锈漆一遍 刷二遍防锈漆 人工*1.74,材料*1.9【人工含量已修改】	100m2	0.2500	418.54	319.83		117.19	104.64	79.96		29.3
15-144	金属面 醇酸磁漆 二遍	100m2	0.2500	570.76	251.94		159.81	142.69	62.99		39.95
15-154	金属面 超薄型防火涂料(耐火时间、涂层厚度) 0.5h、1.5mm	100m2	0.2500	537.99	335.43		150.64	134.5	83.86		37.66
人工单价				小计				766.57	3952.56	322.92	214.64
技工122元/工日;普工95元/工日				未计价材料费				3600			
清单项目综合单价							5256.67				
材料费 明 细	主要材料名称、规格、型号			单位	数量	单价(元)	合价(元)	暂估单价(元)	暂估合价(元)		
	红丹防锈漆			kg	5.7855	13.27	76.77				
	钢屋架			t	1	3600	3600				

注：1. 如不使用省级或行业建设主管部门发布的计价依据，可不填定额编码、名称等；
2. 招标文件提供了暂估单价的材料，按暂估的单价填入表内“暂估单价”栏及“暂估合价”栏。

综合单价分析表

工程名称：肇源县和平乡敏字村肇源白鹅种鹅孵化一体化项目（一期工程） 标段：肇源县和平乡敏字村肇源白鹅种鹅孵化-3#脱温鹅舍-建筑装饰工程

第 24 页 共 38 页

项目编码	010606001001	项目名称	钢支撑、钢拉条		计量单位	t	工程量	2.127			
清单综合单价组成明细											
定额编号	定额项目名称	定额单位	数量	单价				合价			
				人工费	材料费	机械费	管理费和利润	人工费	材料费	机械费	管理费和利润
7-72	厂库房钢结构安装 钢支撑(檩条)安装	t	1.0000	362.57	3753.9	261.74	101.52	362.57	3753.9	261.74	101.52
15-154	金属面 超薄型防火涂料(耐火时间、涂层厚度) 0.5h、1.5mm	100m ²	0.7000	537.99	335.43		150.64	376.59	234.8		105.45
人工单价		小计					739.16	3988.7	261.74	206.97	
技工122元/工日;普工95元/工日		未计价材料费					3600				
清单项目综合单价							5196.57				
材料费 明细	主要材料名称、规格、型号			单位	数量	单价(元)	合价(元)	暂估单价(元)	暂估合价(元)		
	Φ50x2.5			t	1	3600	3600				
	其他材料费					-	388.7	-			
	材料费小计					-	3988.70	-			

注：1. 如不使用省级或行业建设主管部门发布的计价依据，可不填定额编码、名称等；
2. 招标文件提供了暂估单价的材料，按暂估的单价填入表内“暂估单价”栏及“暂估合价”栏。

综合单价分析表

工程名称：肇源县和平乡敏字村肇源白鹅种鹅孵化一体化项目（一期工程） 标段：肇源县和平乡敏字村肇源白鹅种鹅孵化-3#脱温鹅舍-建筑装饰工程

第 25 页 共 38 页

项目编码	010606002001	项目名称	钢檩条		计量单位	t	工程量	3.2			
清单综合单价组成明细											
定额编号	定额项目名称	定额单位	数量	单价				合价			
				人工费	材料费	机械费	管理费和利润	人工费	材料费	机械费	管理费和利润
7-72	厂库房钢结构安装 钢支撑(檩条)安装	t	1.0000	362.57	3753.9	261.74	101.52	362.57	3753.9	261.74	101.52
15-154	金属面 超薄型防火涂料(耐火时间、涂层厚度) 0.5h、1.5mm	100m ²	0.7000	537.99	335.43		150.64	376.59	234.8		105.45
人工单价				小计				739.16	3988.7	261.74	206.97
技工122元/工日;普工95元/工日				未计价材料费				3600			
清单项目综合单价							5196.57				
材料费 明细	主要材料名称、规格、型号				单位	数量	单价(元)	合价(元)	暂估单价(元)	暂估合价(元)	
	C120*60*20*2镀锌				t	1	3600	3600			
	其他材料费						-	388.7	-		
	材料费小计						-	3988.70	-		

注：1. 如不使用省级或行业建设主管部门发布的计价依据，可不填定额编码、名称等；
2. 招标文件提供了暂估单价的材料，按暂估的单价填入表内“暂估单价”栏及“暂估合价”栏。

综合单价分析表

工程名称：肇源县和平乡敏字村肇源白鹅种鹅孵化一体化项目（一期工程） 标段：肇源县和平乡敏字村肇源白鹅种鹅孵化-3#脱温鹅舍-建筑装饰工程

第 26 页 共 38 页

项目编码	010606005001	项目名称	钢墙架				计量单位	t	工程量	4.26	
清单综合单价组成明细											
定额编号	定额项目名称	定额单位	数量	单价				合价			
				人工费	材料费	机械费	管理费和利润	人工费	材料费	机械费	管理费和利润
7-72	厂库房钢结构安装 钢支撑(檩条)安装	t	1.0000	362.57	3753.9	261.74	101.52	362.57	3753.9	261.74	101.52
人工单价		小计						362.57	3753.9	261.74	101.52
技工122元/工日;普工95元/工日		未计价材料费						3600			
清单项目综合单价								4479.73			
材料 费 明 细	主要材料名称、规格、型号			单位	数量	单价(元)	合价(元)	暂估单价(元)	暂估合价(元)		
	C120*60*20*2镀锌			t	1	3600	3600				
	其他材料费					-	153.9	-			
	材料费小计					-	3753.90	-			

注：1. 如不使用省级或行业建设主管部门发布的计价依据，可不填定额编码、名称等；
2. 招标文件提供了暂估单价的材料，按暂估的单价填入表内“暂估单价”栏及“暂估合价”栏。

综合单价分析表

工程名称：肇源县和平乡敏字村肇源白鹅种鹅孵化一体化项目（一期工程） 标段：肇源县和平乡敏字村肇源白鹅种鹅孵化-3#脱温鹅舍-建筑装饰工程

第 27 页 共 38 页

项目编号	010901002001	项目名称	型材屋面	计量单位	m2	工程量	843.53					
清单综合单价组成明细												
定额编号	定额项目名称	定额单位	数量	单价				合价				
				人工费	材料费	机械费	管理费和利润	人工费	材料费	机械费	管理费和利润	
10-36	彩钢夹心板现场组装 双面	100m2	0.0100	1244.93	5328.1		348.58	12.45	53.28		3.49	
10-37	彩钢夹心板现场组装 玻璃棉毡	10m3	0.0080	541.49	407.59		151.62	4.33	3.26		1.21	
人工单价				小计				16.78	56.54			4.7
技工122元/工日；普工95元/工日				未计价材料费								
清单项目综合单价						78.02						
材料费 明 细	主要材料名称、规格、型号			单位	数量	单价（元）	合价（元）	暂估单价（元）	暂估合价（元）			
	彩钢板 δ0.5			m2	2.08	23.58	49.05					
	屋面檐口板			m2	0.0282	35.84	1.01					
	自攻螺钉			百个	0.1285	7.08	0.91					
	耐候密封胶			kg	0.0401	39.05	1.57					
	玻璃棉毡 δ100			m3	0.0816	39.96	3.26					
	其他材料费					-	0.75	-				
	材料费小计					-	56.55	-				

注：1. 如不使用省级或行业建设主管部门发布的计价依据，可不填定额编码、名称等；
2. 招标文件提供了暂估单价的材料，按暂估的单价填入表内“暂估单价”栏及“暂估合价”栏。

综合单价分析表

工程名称：肇源县和平乡敏字村肇源白鹅种鹅孵化一体化项目（一期工程） 标段：肇源县和平乡敏字村肇源白鹅种鹅孵化一体化项目（一期工程）
-3#脱温鹅舍-建筑装饰工程

第 28 页 共 38 页

项目编号	010605002001	项目名称	钢板墙板地面、墙面、门窗装饰及其他工程				计量单位	m2	工程量	338.1	
清单综合单价组成明细											
定额编号	定额项目名称	定额单位	数量	单价				合价			
				人工费	材料费	机械费	管理费和利润	人工费	材料费	机械费	管理费和利润
7-96	墙面板安装 压型钢板	100m2	0.0100	2659.57	12000.12	99.77	744.68	26.6	120	1	7.45
人工单价		小计				26.6	120	1	7.45		
技工122元/工日；普工95元/工日		未计价材料费									
清单项目综合单价								155.05			
材料费 明 细	主要材料名称、规格、型号			单位	数量	单价（元）	合价（元）	暂估单价（元）	暂估合价（元）		
	彩钢板 δ0.5			m2	0.2	23.58	4.72				
	自攻螺钉			百个	0.065	7.08	0.46				
	彩钢密封圈			只	6.5	1.33	8.65				
	防水密封胶			支	0.4	18.58	7.43				
	80厚夹心彩钢板（玻璃棉毡）成品采购 δ0.5			m2	1.06	85	90.1				
	其他材料费					-	8.65	-			
	材料费小计					-	120.01	-			

注：1. 如不使用省级或行业建设主管部门发布的计价依据，可不填定额编码、名称等；
2. 招标文件提供了暂估单价的材料，按暂估的单价填入表内“暂估单价”栏及“暂估合价”栏。

综合单价分析表

工程名称：肇源县和平乡敏字村肇源白鹅种鹅孵化一体化项目（一期工程） 标段：肇源县和平乡敏字村肇源白鹅种鹅孵化-3#脱温鹅舍-建筑装饰工程

第 29 页 共 38 页

项目编码	011101001003	项目名称	水泥砂浆楼地面	计量单位	m2	工程量	743.27				
清单综合单价组成明细											
定额编号	定额项目名称	定额单位	数量	单价				合价			
				人工费	材料费	机械费	管理费和利润	人工费	材料费	机械费	管理费和利润
12-1	砂浆楼地面 混凝土或硬基层上 20mm 现拌砂浆	100m2	0.0100	1199.35	861.35	38.37	335.82	11.99	8.61	0.38	3.36
人工单价		小计						11.99	8.61	0.38	3.36
技工122元/工日；普工95元/工日		未计价材料费									
清单项目综合单价							24.34				
材料 费 明 细	主要材料名称、规格、型号			单位	数量	单价（元）	合价（元）	暂估单价（元）	暂估合价（元）		
	水泥 32.5MPa			kg	1.509	0.55	0.83				
	其他材料费					-	7.78	-			
	材料费小计					-	8.61	-			

注：1. 如不使用省级或行业建设主管部门发布的计价依据，可不填定额编码、名称等；
2. 招标文件提供了暂估单价的材料，按暂估的单价填入表内“暂估单价”栏及“暂估合价”栏。

综合单价分析表

工程名称：肇源县和平乡敏字村肇源白鹅种鹅孵化一体化项目（一期工程） 标段：肇源县和平乡敏字村肇源白鹅种鹅孵化一体化项目（一期工程）

项目编码	011201001001	项目名称	墙面一般抹灰		计量单位	m2	工程量	65.66			
清单综合单价组成明细											
定额编号	定额项目名称	定额单位	数量	单价				合价			
				人工费	材料费	机械费	管理费和利润	人工费	材料费	机械费	管理费和利润
13-1	水泥砂浆 砖墙 20mm	100m2	0.0100	1689.48	757.27	43.26	473.06	16.89	7.57	0.43	4.73
人工单价		小计						16.89	7.57	0.43	4.73
技工122元/工日；普工95元/工日		未计价材料费									
清单项目综合单价							29.62				
材料 费 明 细	主要材料名称、规格、型号			单位	数量	单价（元）	合价（元）	暂估单价（元）	暂估合价（元）		
	水泥 32.5MPa			kg	6.5772	0.55	3.62				
	砂(净中砂)			m3	0.0165	85	1.4				
	其他材料费					-	2.56	-			
	材料费小计					-	7.58	-			

注：1. 如不使用省级或行业建设主管部门发布的计价依据，可不填定额编码、名称等；
2. 招标文件提供了暂估单价的材料，按暂估的单价填入表内“暂估单价”栏及“暂估合价”栏。

综合单价分析表

工程名称：肇源县和平乡敏字村肇源白鹅种鹅孵化一体化项目（一期工程） 标段：肇源县和平乡敏字村肇源白鹅种鹅孵化一体化项目（一期工程）

第 31 页 共 38 页

项目编码	010802001001	项目名称	保温白钢门				计量单位	m2	工程量	31.2	
清单综合单价组成明细											
定额编号	定额项目名称	定额单位	数量	单价				合价			
				人工费	材料费	机械费	管理费 和利润	人工费	材料费	机械费	管理费 和利润
补充主材002@5	彩钢轻质平开门，甲方成品订购	m2	1.0000		300				300		
人工单价		小计						300			
		未计价材料费						300			
清单项目综合单价								300			
材料费 明细	主要材料名称、规格、型号			单位	数量	单价（元）	合价（元）	暂估单价 （元）	暂估合价 （元）		
	彩钢轻质平开门，甲方成品订购			m2	1	300	300				
	材料费小计					-	300.00	-			

注：1. 如不使用省级或行业建设主管部门发布的计价依据，可不填定额编码、名称等；
 2. 招标文件提供了暂估单价的材料，按暂估的单价填入表内“暂估单价”栏及“暂估合价”栏。

综合单价分析表

工程名称：肇源县和平乡敏字村肇源白鹅种鹅孵化一体化项目（一期工程） 标段：肇源县和平乡敏字村肇源白鹅种鹅孵化一体化项目（一期工程）
 -3#脱温鹅舍-建筑装饰工程

第 32 页 共 38 页

项目编码	010807001001	项目名称	金属(塑钢、断桥)窗				计量单位	m2	工程量	37.6	
清单综合单价组成明细											
定额编号	定额项目名称	定额单位	数量	单价				合价			
				人工费	材料费	机械费	管理费和利润	人工费	材料费	机械费	管理费和利润
补充主材002@4	单框单玻保温塑钢窗，甲方成品订购	m2	1.0000		280				280		
人工单价		小计						280			
		未计价材料费						280			
清单项目综合单价								280			
材料费 明细	主要材料名称、规格、型号			单位	数量	单价(元)	合价(元)	暂估单价(元)	暂估合价(元)		
	单框单玻保温塑钢窗，甲方成品订购			m2	1	280	280				
	材料费小计					-	280.00	-			

注：1. 如不使用省级或行业建设主管部门发布的计价依据，可不填定额编码、名称等；
 2. 招标文件提供了暂估单价的材料，按暂估的单价填入表内“暂估单价”栏及“暂估合价”栏。

综合单价分析表

工程名称：肇源县和平乡敏字村肇源白鹅种鹅孵化一体化项目（一期工程） 标段：肇源县和平乡敏字村肇源白鹅种鹅孵化一体化项目（一期工程）

项目编码	011702001001	项目名称	基础	计量单位	m2	工程量	23.04				
清单综合单价组成明细											
定额编号	定额项目名称	定额单位	数量	单价				合价			
				人工费	材料费	机械费	管理费和利润	人工费	材料费	机械费	管理费和利润
5-1	垫层 复合模板	100m2	0.01	1369.08	1860.02	7.17	383.34	13.69	18.6	0.07	3.83
人工单价		小计						13.69	18.6	0.07	3.83
技工122元/工日；普工95元/工日		未计价材料费									
清单项目综合单价							36.19				
材料费 明细	主要材料名称、规格、型号			单位	数量	单价（元）	合价（元）	暂估单价（元）	暂估合价（元）		
	复合模板			m2	0.2467	30.97	7.64				
	板枋材			m3	0.0072	1415.93	10.19				
	其他材料费					-	0.73	-			
	材料费小计					-	18.56	-			

注：1. 如不使用省级或行业建设主管部门发布的计价依据，可不填定额编码、名称等；
 2. 招标文件提供了暂估单价的材料，按暂估的单价填入表内“暂估单价”栏及“暂估合价”栏。

综合单价分析表

工程名称：肇源县和平乡敏字村肇源白鹅种鹅孵化一体化项目（一期工程） 标段：肇源县和平乡敏字村肇源白鹅种鹅孵化-3#脱温鹅舍-建筑装饰工程

项目编码	011702001002	项目名称	基础	计量单位	m2	工程量	76.8					
清单综合单价组成明细												
定额编号	定额项目名称	定额单位	数量	单价				合价				
				人工费	材料费	机械费	管理费和利润	人工费	材料费	机械费	管理费和利润	
5-19	独立基础 混凝土 复合模板 木支撑	100m2	0.01	2163.08	1987.2	112.75	605.66	21.63	19.87	1.13	6.06	
人工单价		小计				21.63	19.87	1.13	6.06			
技工122元/工日；普工95元/工日		未计价材料费										
清单项目综合单价						48.69						
材料费 明 细	主要材料名称、规格、型号			单位	数量	单价（元）	合价（元）	暂估单价（元）	暂估合价（元）			
	复合模板			m2	0.2468	30.97	7.64					
	板枋材			m3	0.0025	1415.93	3.54					
	木支撑			m3	0.0065	1150.44	7.48					
	其他材料费					-	1.21	-				
	材料费小计					-	19.87	-				

注：1. 如不使用省级或行业建设主管部门发布的计价依据，可不填定额编码、名称等；
2. 招标文件提供了暂估单价的材料，按暂估的单价填入表内“暂估单价”栏及“暂估合价”栏。

综合单价分析表

工程名称：肇源县和平乡敏字村肇源白鹅种鹅孵化一体化项目（一期工程） 标段：肇源县和平乡敏字村肇源白鹅种鹅孵化-3#脱温鹅舍-建筑装饰工程

项目编号	011702005001	项目名称	基础梁	计量单位	m2	工程量	122.45					
清单综合单价组成明细												
定额编号	定额项目名称	定额单位	数量	单价				合价				
				人工费	材料费	机械费	管理费和利润	人工费	材料费	机械费	管理费和利润	
5-60	基础梁 复合模板 钢支撑	100m2	0.01	2035.27	2138.33	80.73	569.87	20.35	21.38	0.81	5.7	
人工单价		小计				20.35	21.38	0.81	5.7			
技工122元/工日；普工95元/工日		未计价材料费										
清单项目综合单价						48.24						
材料费 明 细	主要材料名称、规格、型号			单位	数量	单价（元）	合价（元）	暂估单价（元）	暂估合价（元）			
	复合模板			m2	0.2467	30.97	7.64					
	板枋材			m3	0.0045	1415.93	6.37					
	木支撑			m3	0.0028	1150.44	3.22					
	其他材料费					-	4.17	-				
	材料费小计					-	21.4	-				

注：1. 如不使用省级或行业建设主管部门发布的计价依据，可不填定额编号、名称等；
2. 招标文件提供了暂估单价的材料，按暂估的单价填入表内“暂估单价”栏及“暂估合价”栏。

综合单价分析表

工程名称：肇源县和平乡敏字村肇源白鹅种鹅孵化一体化项目（一期工程） 标段：肇源县和平乡敏字村肇源白鹅种鹅孵化-3#脱温鹅舍-建筑装饰工程

第 36 页 共 38 页

项目编码	011702008001	项目名称	圈梁	计量单位	m2	工程量	16.56					
清单综合单价组成明细												
定额编号	定额项目名称	定额单位	数量	单价				合价				
				人工费	材料费	机械费	管理费和利润	人工费	材料费	机械费	管理费和利润	
5-66	圈梁 直形 复合模板 钢支撑	100m2	0.01	2573.58	1794.54	24.11	720.6	25.74	17.95	0.24	7.21	
人工单价		小计				25.74	17.95	0.24	7.21			
技工122元/工日；普工95元/工日		未计价材料费										
清单项目综合单价						51.14						
材料费 明 细	主要材料名称、规格、型号			单位	数量	单价（元）	合价（元）	暂估单价（元）	暂估合价（元）			
	复合模板			m2	0.2468	30.97	7.64					
	板枋材			m3	0.0062	1415.93	8.78					
	木支撑			m3	0.0003	1150.44	0.35					
	其他材料费					-	1.16	-				
	材料费小计					-	17.93	-				

注：1. 如不使用省级或行业建设主管部门发布的计价依据，可不填定额编码、名称等；
2. 招标文件提供了暂估单价的材料，按暂估的单价填入表内“暂估单价”栏及“暂估合价”栏。

综合单价分析表

工程名称：肇源县和平乡敏字村肇源白鹅种鹅孵化一体化项目（一期工程） 标段：肇源县和平乡敏字村肇源白鹅种鹅孵化-3#脱温鹅舍-建筑装饰工程 一体化项目（一期工程）

第 37 页 共 38 页

项目编码	011702002001	项目名称	矩形柱		计量单位	m2	工程量	117.7			
清单综合单价组成明细											
定额编号	定额项目名称	定额单位	数量	单价				合价			
				人工费	材料费	机械费	管理费和利润	人工费	材料费	机械费	管理费和利润
5-50	矩形柱 复合模板 钢支撑	100m2	0.01	2503.86	2028.7	103.35	701.08	25.04	20.29	1.03	7.01
人工单价		小计				25.04	20.29	1.03	7.01		
技工122元/工日；普工95元/工日		未计价材料费									
清单项目综合单价							53.37				
材料费 明 细	主要材料名称、规格、型号			单位	数量	单价（元）	合价（元）	暂估单价（元）	暂估合价（元）		
	复合模板			m2	0.2468	30.97	7.64				
	板枋材			m3	0.0037	1415.93	5.24				
	木支撑			m3	0.0018	1150.44	2.07				
	其他材料费					-	5.28	-			
	材料费小计					-	20.23	-			

注：1. 如不使用省级或行业建设主管部门发布的计价依据，可不填定额编码、名称等；
2. 招标文件提供了暂估单价的材料，按暂估的单价填入表内“暂估单价”栏及“暂估合价”栏。

综合单价分析表

工程名称：肇源县和平乡敏字村肇源白鹅种鹅孵化一体化项目（一期工程） 标段：肇源县和平乡敏字村肇源白鹅种鹅孵化一体化项目（一期工程）

第 38 页 共 38 页

项目编码	011701001001	项目名称	综合脚手架				计量单位	m2	工程量	780	
清单综合单价组成明细											
定额编号	定额项目名称	定额单位	数量	单价				合价			
				人工费	材料费	机械费	管理费和利润	人工费	材料费	机械费	管理费和利润
18-41	钢结构厂房综合脚手架 单层厂房 檐高≤6m	100m2	0.01	226.2	222.16	22.18	63.33	2.26	2.22	0.22	0.63
人工单价		小计				2.26	2.22	0.22	0.63		
技工122元/工日；普工95元/工日		未计价材料费									
清单项目综合单价								5.33			
材料费 明细	主要材料名称、规格、型号			单位	数量	单价（元）	合价（元）	暂估单价（元）	暂估合价（元）		
	红丹防锈漆			kg	0.0155	13.27	0.21				
	其他材料费					-	2.06	-			
	材料费小计					-	2.27	-			

注：1. 如不使用省级或行业建设主管部门发布的计价依据，可不填定额编码、名称等；
2. 招标文件提供了暂估单价的材料，按暂估的单价填入表内“暂估单价”栏及“暂估合价”栏。

总价措施项目清单与计价表

工程名称：肇源县和平乡敏字村肇源白鹅种鹅孵化一体化项目(一期工程)-3#脱温鹅舍-建筑装饰工程
 标段：肇源县和平乡敏字村肇源白鹅种鹅孵化一体化项目(一期工程)

第 1 页 共 1 页

序号	项目编码	项目名称	基数说明	费率(%)	金额(元)	调整费率(%)	调整后金额(元)	备注
一		安全文明施工费			11109.14			
1	011707001001	安全文明施工费	分部分项合计+单价措施项目费-分部分项设备费-单价措施项目设备费	3.12	11109.14			
二		其他措施项目费			400.49			
2	011707002001	夜间施工费	分部分项计费人工费+单价措施计费人工费	0.12	89.00			
3	011707004001	二次搬运费	分部分项计费人工费+单价措施计费人工费	0.12	89.00			
4	011707005002	冬季施工增加费	分部分项冬季施工人工预算价+分部分项冬季施工机具预算价+单价措施冬季施工人工预算价+单价措施冬季施工机具预算价	5				
5	011707005001	雨季施工增加费	分部分项计费人工费+单价措施计费人工费	0.11	81.58			
6	011707007001	已完工程及设备保护费	分部分项计费人工费+单价措施计费人工费	0.11	81.58			
7	01B001	工程定位复测费	分部分项计费人工费+单价措施计费人工费	0.08	59.33			
三		专业工程措施项目费						
8	01B002	专业工程措施项目费						
		合 计			11509.63			

编制人（造价人员）：

复核人（造价工程师）：

注：1. “计算基础”中安全文明施工费可为“定额基价”、“定额人工费”或“定额人工费+定额机械费”，其他项目可为“定额人工费”或“定额人工费+定额机械费”。
 2. 按施工方案计算的措施费，若无“计算基础”和“费率”的数值，也可只填“金额”数值，但应在备注栏说明施工方案出处或计算方法。

暂列金额明细表

工程名称：肇源县和平乡敏字村肇源白鹅种鹅孵化一体化项目(一期工程)-3#脱温鹅舍-建筑装饰工程 标段：肇源县和平乡敏字村肇源白鹅种鹅孵化一体化项目(一期工程)

第 1 页 共 1 页

序号	名称	计量单位	暂定金额（元）	备注
1	暂列金额	项		计算基础为分部分项工程费-工程设备费，费率为10-15%。市政维修养护定额：计算基础为分部分项工程费-工程设备费，费率为10%。
合 计				

注：此表由招标人填写，如不能详列，也可只列暂列金额总额，投标人应将上述暂列金额计入投标总价中。

分部分项工程和单价措施项目清单与计价表

工程名称：肇源县和平乡敏字村肇源白鹅种鹅孵化一体化项目(一期工程)-3#脱温鹅舍-电气工程

标段：肇源县和平乡敏字村肇源白鹅种鹅孵化一体化项目(一期工程)

第 1 页 共 3 页

序号	项目编码	项目名称	项目特征描述	计量单位	工程量	金额(元)			
						综合单价	综合合价	其中：暂估价	
		整个项目							
1	030404017001	配电箱	1. 名称:照明配电箱 2. 型号:AL 3. 规格:600X600X150 4. 安装方式:明装	台	1	1536.68	1536.68		
2	030404017002	配电箱	1. 名称:照明配电箱 2. 型号:AW 3. 规格:600X600X150 4. 安装方式:明装	台	1	1536.68	1536.68		
3	030412001001	普通灯具	1. 名称:LED吸顶灯 2. 规格:36W	套	11	77.78	855.58		
4	030411001001	配管	1. 名称:电气配管 2. 规格:SC40 3. 配置形式:地埋进户管	m	6	33.16	198.96		
5	030411001002	配管	1. 名称:电气配管 2. 规格:SC32 3. 配置形式:明敷	m	2.6	34.09	88.63		
6	030411001003	配管	1. 名称:电气配管 2. 规格:SC20 3. 配置形式:明敷	m	69	23.67	1633.23		
7	030411004001	配线	1. 名称:电气配线 2. 规格:BV-2.5mm ² 3. 配线部位:管内	m	209	2.85	595.65		
本页小计							6445.41		

注：为计取规费等的使用，可在表中增设其中：“定额人工费”。

分部分项工程和单价措施项目清单与计价表

工程名称：肇源县和平乡敏字村肇源白鹅种鹅孵化一体化项目(一期工程)-3#脱温鹅舍-电气工程

标段：肇源县和平乡敏字村肇源白鹅种鹅孵化一体化项目(一期工程)

第 2 页 共 3 页

序号	项目编码	项目名称	项目特征描述	计量单位	工程量	金额(元)			
						综合单价	综合合价	其中：暂估价	
8	030411004002	配线	1. 名称:电气配线 2. 规格:BV-6mm ² 3. 配线部位:管内	m	17	4.68	79.56		
9	030408006001	电力电缆头	1. 名称:电力电缆头 2. 规格:YJV22-4X6 3. 材质、类型:干包式	个	1	21.55	21.55		
10	030411006001	接线盒	1. 名称:接线盒 2. 材质:金属 3. 安装形式:明装	个	42	10.07	422.94		
11	030409003001	避雷引下线	1. 名称:避雷引下线 2. 规格:利用柱内两根主筋(Φ>12)通长焊接,上部屋面与接闪器焊接,下部与接地装置焊接作为防雷装置引下线。	m	40.29	10.55	425.06		
12	030409002001	接地母线	1. 名称:户内接地母线 2. 规格:利用基础内主筋焊接成接地网	m	284.74	4.67	1329.74		
13	030409008001	等电位端子箱、测试板	1. 名称:总等电位端子箱 2. 型号:MEB 3. 敷设方式:距地0.3米	台	1	119.06	119.06		
14	030409008003	等电位端子箱、测试板	1. 名称:接地测试盒	台	4	13.51	54.04		
15	030414011001	接地装置	1. 名称:接地网测试	系统	1	188.62	188.62		
本页小计								2640.57	

注：为计取规费等的的使用，可在表中增设其中：“定额人工费”。

综合单价分析表

工程名称：肇源县和平乡敏字村肇源白鹅种鹅孵化一体化项目（一期工程） 标段：肇源县和平乡敏字村肇源白鹅种鹅孵化-3#脱温鹅舍-电气工程

第 1 页 共 19 页

项目编码	030404017001	项目名称	配电箱	计量单位	台	工程量	1				
清单综合单价组成明细											
定额编号	定额项目名称	定额单位	数量	单价				合价			
				人工费	材料费	机械费	管理费和利润	人工费	材料费	机械费	管理费和利润
4-2-70	成套配电箱安装 悬挂、嵌入式(半周长) 1.5m	台	1.0000	135.69	1363		37.99	135.69	1363		37.99
人工单价		小计						135.69	1363		
技工122元/工日;普工95元/工日		未计价材料费						1350			
清单项目综合单价						1536.68					
材料 费 明 细	主要材料名称、规格、型号			单位	数量	单价(元)	合价(元)	暂估单价(元)	暂估合价(元)		
	照明配电箱AL 600X600X150			台	1	1350	1350				
	其他材料费					-	13	-			
	材料费小计					-	1363.00	-			

注：1. 如不使用省级或行业建设主管部门发布的计价依据，可不填定额编码、名称等；
2. 招标文件提供了暂估单价的材料，按暂估的单价填入表内“暂估单价”栏及“暂估合价”栏。

综合单价分析表

工程名称：肇源县和平乡敏字村肇源白鹅种鹅孵化一体化项目（一期工程） 标段：肇源县和平乡敏字村肇源白鹅种鹅孵化-3#脱温鹅舍-电气工程

第 2 页 共 19 页

项目编码	030404017002	项目名称	配电箱	计量单位	台	工程量	1				
清单综合单价组成明细											
定额编号	定额项目名称	定额单位	数量	单价				合价			
				人工费	材料费	机械费	管理费和利润	人工费	材料费	机械费	管理费和利润
4-2-70	成套配电箱安装 悬挂、嵌入式(半周长) 1.5m	台	1.0000	135.69	1363		37.99	135.69	1363		37.99
人工单价		小计						135.69	1363		37.99
技工122元/工日;普工95元/工日		未计价材料费						1350			
清单项目综合单价						1536.68					
材料 费 明 细	主要材料名称、规格、型号			单位	数量	单价(元)	合价(元)	暂估单价(元)	暂估合价(元)		
	照明配电箱AW 600X600X150			台	1	1350	1350				
	其他材料费					-	13	-			
	材料费小计					-	1363.00	-			

注：1. 如不使用省级或行业建设主管部门发布的计价依据，可不填定额编码、名称等；
2. 招标文件提供了暂估单价的材料，按暂估的单价填入表内“暂估单价”栏及“暂估合价”栏。

综合单价分析表

工程名称：肇源县和平乡敏字村肇源白鹅种鹅孵化一体化项目（一期工程） 标段：肇源县和平乡敏字村肇源白鹅种鹅孵化-3#脱温鹅舍-电气工程

第 3 页 共 19 页

项目编码	030412001001	项目名称	普通灯具		计量单位	套	工程量	11			
清单综合单价组成明细											
定额编号	定额项目名称	定额单位	数量	单价				合价			
				人工费	材料费	机械费	管理费和利润	人工费	材料费	机械费	管理费和利润
4-14-11	LED 节能红外、声光感应吸顶灯 灯罩周长(mm) ≤ 800	套	1.0000	13.05	61.07		3.66	13.05	61.07		3.66
人工单价				小计				13.05	61.07		3.66
技工122元/工日；普工95元/工日				未计价材料费				58.77			
清单项目综合单价							77.78				
材料费明细	主要材料名称、规格、型号			单位	数量	单价（元）	合价（元）	暂估单价（元）	暂估合价（元）		
	塑料胀管 φ6~8			个	2.1	0.09	0.19				
	冲击钻头 φ6~8			个	0.09	10.62	0.96				
	LED吸顶灯 36W			套	1.01	58.185	58.77				
	其他材料费					-	1.15	-			
	材料费小计					-	61.07	-			

注：1. 如不使用省级或行业建设主管部门发布的计价依据，可不填定额编码、名称等；
2. 招标文件提供了暂估单价的材料，按暂估的单价填入表内“暂估单价”栏及“暂估合价”栏。

综合单价分析表

工程名称：肇源县和平乡敏字村肇源白鹅种鹅孵化一体化项目（一期工程） 标段：肇源县和平乡敏字村肇源白鹅种鹅孵化-3#脱温鹅舍-电气工程

第 4 页 共 19 页

项目编码	030411001001	项目名称	配管	计量单位	m	工程量	6					
清单综合单价组成明细												
定额编号	定额项目名称	定额单位	数量	单价				合价				
				人工费	材料费	机械费	管理费和利润	人工费	材料费	机械费	管理费和利润	
4-12-72	镀锌钢管埋地敷设 公称直径(mm) ≤40	10m	0.1000	80	228.55	0.57	22.4	8	22.86	0.06	2.24	
人工单价		小计				8	22.86	0.06	2.24			
技工122元/工日;普工95元/工日		未计价材料费				19.38						
清单项目综合单价						33.16						
材料 费 明 细	主要材料名称、规格、型号			单位	数量	单价(元)	合价(元)	暂估单价(元)	暂估合价(元)			
	镀锌钢管 SC40			m	1.03	18.819	19.38	-	-			
	其他材料费					-	3.46	-	-			
	材料费小计					-	22.84	-	-			

注：1. 如不使用省级或行业建设主管部门发布的计价依据，可不填定额编码、名称等；
2. 招标文件提供了暂估单价的材料，按暂估的单价填入表内“暂估单价”栏及“暂估合价”栏。

综合单价分析表

工程名称：肇源县和平乡敏字村肇源白鹅种鹅孵化一体化项目（一期工程） 标段：肇源县和平乡敏字村肇源白鹅种鹅孵化-3#脱温鹅舍-电气工程

第 5 页 共 19 页

项目编码	030411001002	项目名称	配管	计量单位	m	工程量	2.6				
清单综合单价组成明细											
定额编号	定额项目名称	定额单位	数量	单价				合价			
				人工费	材料费	机械费	管理费和利润	人工费	材料费	机械费	管理费和利润
4-12-28	镀锌钢管沿砖、混凝土结构明配 公称直径(mm) ≤ 32	10m	0.1000	107.53	203.35		30.1	10.75	20.34		3.01
人工单价				小计				10.75	20.34		
技工122元/工日;普工95元/工日				未计价材料费				15.77			
清单项目综合单价							34.09				
材料 费 明 细	主要材料名称、规格、型号			单位	数量	单价(元)	合价(元)	暂估单价(元)	暂估合价(元)		
	木螺钉 d4×65			10个	0.1732	2.12	0.37				
	塑料胀管 φ6~8			个	1.8278	0.09	0.16				
	冲击钻头 φ6~8			个	0.012	10.62	0.13				
	镀锌钢管 SC32			m	1.03	15.309	15.77				
	其他材料费					-	3.91	-			
	材料费小计					-	20.34	-			

注：1. 如不使用省级或行业建设主管部门发布的计价依据，可不填定额编码、名称等；
2. 招标文件提供了暂估单价的材料，按暂估的单价填入表内“暂估单价”栏及“暂估合价”栏。

综合单价分析表

工程名称：肇源县和平乡敏字村肇源白鹅种鹅孵化一体化项目（一期工程） 标段：肇源县和平乡敏字村肇源白鹅种鹅孵化一体化项目（一期工程）

第 6 页 共 19 页

项目编码	030411001003	项目名称	配管	计量单位	m	工程量	69				
清单综合单价组成明细											
定额编号	定额项目名称	定额单位	数量	单价				合价			
				人工费	材料费	机械费	管理费和利润	人工费	材料费	机械费	管理费和利润
4-12-26	镀锌钢管沿砖、混凝土结构明配 公称直径(mm) ≤ 20	10m	0.1000	88.9	122.92		24.89	8.89	12.29		2.49
人工单价		小计					8.89	12.29		2.49	
技工122元/工日；普工95元/工日		未计价材料费					8.2				
清单项目综合单价						23.67					
材料费 明 细	主要材料名称、规格、型号			单位	数量	单价（元）	合价（元）	暂估单价（元）	暂估合价（元）		
	木螺钉 d4×65			10个	0.2503	2.12	0.53				
	塑料胀管 φ6~8			个	2.6426	0.09	0.24				
	冲击钻头 φ6~8			个	0.017	10.62	0.18				
	镀锌钢管接头 20×2.75			个	0.1652	2.25	0.37				
	镀锌钢管卡子 DN20			个	1.2372	0.44	0.54				
	镀锌地线夹 20			套	0.306	4.96	1.52				
	镀锌钢管 SC20			m	1.03	7.965	8.2				
	其他材料费					-	0.71	-			
	材料费小计					-	12.29	-			

注：1. 如不使用省级或行业建设主管部门发布的计价依据，可不填定额编码、名称等；
2. 招标文件提供了暂估单价的材料，按暂估的单价填入表内“暂估单价”栏及“暂估合价”栏。

综合单价分析表

工程名称：肇源县和平乡敏字村肇源白鹅种鹅孵化一体化项目（一期工程） 标段：肇源县和平乡敏字村肇源白鹅种鹅孵化-3#脱温鹅舍-电气工程

第 7 页 共 19 页

项目编码	030411004001	项目名称	配线	计量单位	m	工程量	209					
清单综合单价组成明细												
定额编号	定额项目名称	定额单位	数量	单价				合价				
				人工费	材料费	机械费	管理费和利润	人工费	材料费	机械费	管理费和利润	
4-13-5	管内穿照明铜芯导线 导线截面(mm2) ≤2.5	10m	0.1000	7.96	18.17		2.23	0.8	1.82		0.22	
人工单价		小计				0.8	1.82		0.22			
技工122元/工日;普工95元/工日		未计价材料费				1.67						
清单项目综合单价						2.85						
材料 费 明 细	主要材料名称、规格、型号			单位	数量	单价(元)	合价(元)	暂估单价(元)	暂估合价(元)			
	绝缘电线 BV-2.5mm2			m	1.16	1.44	1.67					
	其他材料费					-	0.15	-				
	材料费小计					-	1.82	-				

注：1. 如不使用省级或行业建设主管部门发布的计价依据，可不填定额编码、名称等；
2. 招标文件提供了暂估单价的材料，按暂估的单价填入表内“暂估单价”栏及“暂估合价”栏。

综合单价分析表

工程名称：肇源县和平乡敏字村肇源白鹅种鹅孵化一体化项目（一期工程） 标段：肇源县和平乡敏字村肇源白鹅种鹅孵化一体化项目（一期工程）

第 8 页 共 19 页

项目编码	030411004002	项目名称	配线	计量单位	m	工程量	17				
清单综合单价组成明细											
定额编号	定额项目名称	定额单位	数量	单价				合价			
				人工费	材料费	机械费	管理费和利润	人工费	材料费	机械费	管理费和利润
4-13-26	管内穿动力铜芯导线 导线截面(mm2) ≤6	10m	0.1000	7.34	37.35		2.05	0.73	3.74		0.21
人工单价		小计					0.73	3.74		0.21	
技工122元/工日;普工95元/工日		未计价材料费						3.59			
清单项目综合单价						4.68					
材料费 明细	主要材料名称、规格、型号			单位	数量	单价(元)	合价(元)	暂估单价(元)	暂估合价(元)		
	绝缘电线 BV-6mm2			m	1.05	3.42	3.59				
	其他材料费					-	0.15	-			
	材料费小计					-	3.74	-			

注：1. 如不使用省级或行业建设主管部门发布的计价依据，可不填定额编码、名称等；
2. 招标文件提供了暂估单价的材料，按暂估的单价填入表内“暂估单价”栏及“暂估合价”栏。

综合单价分析表

工程名称：肇源县和平乡敏字村肇源白鹅种鹅孵化一体化项目（一期工程） 标段：肇源县和平乡敏字村肇源白鹅种鹅孵化-3#脱温鹅舍-电气工程

第 9 页 共 19 页

项目编码	030408006001	项目名称	电力电缆头	计量单位	个	工程量	1				
清单综合单价组成明细											
定额编号	定额项目名称	定额单位	数量	单价				合价			
				人工费	材料费	机械费	管理费和利润	人工费	材料费	机械费	管理费和利润
4-9-537	1kV以下铜芯电力四芯电缆干包式终端头 电缆截面(mm ²) ≤6	个	1.0000	8.8	10.28		2.47	8.8	10.28		2.47
人工单价		小计						8.8	10.28		
技工122元/工日;普工95元/工日		未计价材料费						2.09			
清单项目综合单价						21.55					
材料费 明 细	主要材料名称、规格、型号			单位	数量	单价(元)	合价(元)	暂估单价(元)	暂估合价(元)		
	塑料手套 ST型			个	1.05	1.989	2.09	-			
	其他材料费					-	8.17	-			
	材料费小计					-	10.26	-			

注：1. 如不使用省级或行业建设主管部门发布的计价依据，可不填定额编码、名称等；
2. 招标文件提供了暂估单价的材料，按暂估的单价填入表内“暂估单价”栏及“暂估合价”栏。

综合单价分析表

工程名称：肇源县和平乡敏字村肇源白鹅种鹅孵化一体化项目（一期工程） 标段：肇源县和平乡敏字村肇源白鹅种鹅孵化-3#脱温鹅舍-电气工程

第 10 页 共 19 页

项目编码	030411006001	项目名称	接线盒	计量单位	个	工程量	42				
清单综合单价组成明细											
定额编号	定额项目名称	定额单位	数量	单价				合价			
				人工费	材料费	机械费	管理费和利润	人工费	材料费	机械费	管理费和利润
4-13-179	明装普通接线盒	个	1.0000	6.16	2.18		1.73	6.16	2.18		1.73
人工单价		小计						6.16	2.18		
技工122元/工日；普工95元/工日		未计价材料费						1.38			
清单项目综合单价							10.07				
材料 费 明 细	主要材料名称、规格、型号			单位	数量	单价（元）	合价（元）	暂估单价（元）	暂估合价（元）		
	木螺钉 d4×65			个	0.208	2.12	0.44				
	塑料胀管 φ6~8			个	2.2	0.09	0.2				
	冲击钻头 φ6~8			个	0.014	10.62	0.15				
	接线盒			个	1.02	1.35	1.38				
	其他材料费					-	0.01	-			
	材料费小计					-	2.18	-			

注：1. 如不使用省级或行业建设主管部门发布的计价依据，可不填定额编码、名称等；
2. 招标文件提供了暂估单价的材料，按暂估的单价填入表内“暂估单价”栏及“暂估合价”栏。

综合单价分析表

工程名称：肇源县和平乡敏字村肇源白鹅种鹅孵化一体化项目（一期工程） 标段：肇源县和平乡敏字村肇源白鹅种鹅孵化-3#脱温鹅舍-电气工程

第 11 页 共 19 页

项目编码	030409003001	项目名称	避雷引下线		计量单位	m	工程量	40.29			
清单综合单价组成明细											
定额编号	定额项目名称	定额单位	数量	单价				合价			
				人工费	材料费	机械费	管理费和利润	人工费	材料费	机械费	管理费和利润
4-10-42	避雷引下线敷设 利用建筑结构钢筋引下	m	1.0000	4.87	0.62	3.7	1.36	4.87	0.62	3.7	1.36
人工单价		小计						4.87	0.62	3.7	1.36
技工122元/工日；普工95元/工日		未计价材料费									
清单项目综合单价							10.55				
材料费 明细	主要材料名称、规格、型号			单位	数量	单价（元）	合价（元）	暂估单价（元）	暂估合价（元）		
	低碳钢焊条（综合）			kg	0.07	5.31	0.37				
	热轧圆盘条 φ10以内			kg	0.1	2.3	0.23				
	其他材料费					-	0.02	-			
	材料费小计					-	0.62	-			

注：1. 如不使用省级或行业建设主管部门发布的计价依据，可不填定额编码、名称等；
2. 招标文件提供了暂估单价的材料，按暂估的单价填入表内“暂估单价”栏及“暂估合价”栏。

综合单价分析表

工程名称：肇源县和平乡敏字村肇源白鹅种鹅孵化一体化项目(一期工程) 标段：肇源县和平乡敏字村肇源白鹅种鹅孵化-3#脱温鹅舍-电气工程

第 12 页 共 19 页

项目编码	030409002001	项目名称	接地母线	计量单位	m	工程量	284.74				
清单综合单价组成明细											
定额编号	定额项目名称	定额单位	数量	单价				合价			
				人工费	材料费	机械费	管理费和利润	人工费	材料费	机械费	管理费和利润
4-10-48	均压环敷设 利用圈梁钢筋	m	1.0000	2.37	0.64	1	0.66	2.37	0.64	1	0.66
人工单价		小计						2.37	0.64	1	0.66
技工122元/工日;普工95元/工日		未计价材料费									
清单项目综合单价							4.67				
材料费 明细	主要材料名称、规格、型号			单位	数量	单价(元)	合价(元)	暂估单价(元)	暂估合价(元)		
	低碳钢焊条(综合)			kg	0.033	5.31	0.18				
	镀锌圆钢 φ10~14			kg	0.1	4.55	0.46				
	其他材料费					-	0.01	-			
	材料费小计					-	0.65	-			

注：1. 如不使用省级或行业建设主管部门发布的计价依据，可不填定额编码、名称等；
2. 招标文件提供了暂估单价的材料，按暂估的单价填入表内“暂估单价”栏及“暂估合价”栏。

综合单价分析表

工程名称：肇源县和平乡敏字村肇源白鹅种鹅孵化一体化项目（一期工程） 标段：肇源县和平乡敏字村肇源白鹅种鹅孵化一体化项目（一期工程）

第 13 页 共 19 页

项目编号	030409008001	项目名称	等电位端子箱、测试板				计量单位	台	工程量	1	
清单综合单价组成明细											
定额编号	定额项目名称	定额单位	数量	单价				合价			
				人工费	材料费	机械费	管理费和利润	人工费	材料费	机械费	管理费和利润
4-10-67	总等电位箱安装	套	1.0000	21.33	91.76		5.97	21.33	91.76		5.97
人工单价				小计				21.33	91.76		5.97
技工122元/工日；普工95元/工日				未计价材料费				84.24			
清单项目综合单价								119.06			
材料费 明细	主要材料名称、规格、型号			单位	数量	单价（元）	合价（元）	暂估单价（元）	暂估合价（元）		
	总等电位箱 MEB			个	1	84.24	84.24				
	其他材料费					-	7.52	-			
	材料费小计					-	91.76	-			

注：1. 如不使用省级或行业建设主管部门发布的计价依据，可不填定额编码、名称等；
2. 招标文件提供了暂估单价的材料，按暂估的单价填入表内“暂估单价”栏及“暂估合价”栏。

综合单价分析表

工程名称：肇源县和平乡敏字村肇源白鹅种鹅孵化一体化项目（一期工程） 标段：肇源县和平乡敏字村肇源白鹅种鹅孵化-3#脱温鹅舍-电气工程

项目编码	030414011001	项目名称	接地装置	计量单位	系统	工程量	1				
清单综合单价组成明细											
定额编号	定额项目名称	定额单位	数量	单价				合价			
				人工费	材料费	机械费	管理费和利润	人工费	材料费	机械费	管理费和利润
4-10-71	接地电阻测定	处	1.0000	107.94	14.01	36.45	30.22	107.94	14.01	36.45	30.22
人工单价		小计						107.94	14.01	36.45	30.22
技工122元/工日；普工95元/工日		未计价材料费									
清单项目综合单价							188.62				
材料费 明细	主要材料名称、规格、型号			单位	数量	单价（元）	合价（元）	暂估单价（元）	暂估合价（元）		
	其他材料费					-	14.01	-			
	材料费小计					-	14.01	-			

注：1. 如不使用省级或行业建设主管部门发布的计价依据，可不填定额编码、名称等；
2. 招标文件提供了暂估单价的材料，按暂估的单价填入表内“暂估单价”栏及“暂估合价”栏。

综合单价分析表

工程名称：肇源县和平乡敏字村肇源白鹅种鹅孵化一体化项目（一期工程） 标段：肇源县和平乡敏字村肇源白鹅种鹅孵化一体化项目（一期工程）

项目编码	030409008002	项目名称	金属管进户等电位				计量单位	处	工程量	1	
清单综合单价组成明细											
定额编号	定额项目名称	定额单位	数量	单价				合价			
				人工费	材料费	机械费	管理费和利润	人工费	材料费	机械费	管理费和利润
4-10-70	等电位末端金属体与绝缘导线连接	处	1.0000	24.73	2.09		6.93	24.73	2.09		6.93
人工单价		小计					24.73	2.09		6.93	
技工122元/工日；普工95元/工日		未计价材料费									
清单项目综合单价							33.75				
材料费 明细	主要材料名称、规格、型号			单位	数量	单价（元）	合价（元）	暂估单价（元）	暂估合价（元）		
	其他材料费					-	2.09	-			
	材料费小计					-	2.09	-			

注：1. 如不使用省级或行业建设主管部门发布的计价依据，可不填定额编码、名称等；
2. 招标文件提供了暂估单价的材料，按暂估的单价填入表内“暂估单价”栏及“暂估合价”栏。

综合单价分析表

工程名称：肇源县和平乡敏字村肇源白鹅种鹅孵化一体化项目（一期工程） 标段：肇源县和平乡敏字村肇源白鹅种鹅孵化一体化项目（一期工程）

第 17 页 共 19 页

项目编码	030409008004	项目名称	接地跨接线安装				计量单位	处	工程量	36	
清单综合单价组成明细											
定额编号	定额项目名称	定额单位	数量	单价				合价			
				人工费	材料费	机械费	管理费和利润	人工费	材料费	机械费	管理费和利润
4-10-63	钢制、铝制窗接地	处	1.0000	13.77	16.55	2.13	3.85	13.77	16.55	2.13	3.85
人工单价		小计						13.77	16.55	2.13	3.85
技工122元/工日；普工95元/工日		未计价材料费									
清单项目综合单价								36.3			
材料费 明细	主要材料名称、规格、型号			单位	数量	单价（元）	合价（元）	暂估单价（元）	暂估合价（元）		
	低碳钢焊条（综合）			kg	0.071	5.31	0.38				
	热轧圆盘条 φ10以内			kg	0.488	2.3	1.12				
	镀锌接地端子板双孔			个	1.015	14.34	14.56				
	其他材料费					-	0.49	-			
	材料费小计					-	16.55	-			

注：1. 如不使用省级或行业建设主管部门发布的计价依据，可不填定额编码、名称等；
2. 招标文件提供了暂估单价的材料，按暂估的单价填入表内“暂估单价”栏及“暂估合价”栏。

综合单价分析表

工程名称：肇源县和平乡敏字村肇源白鹅种鹅孵化一体化项目（一期工程） 标段：肇源县和平乡敏字村肇源白鹅种鹅孵化一体化项目（一期工程）

项目编码	030414002001	项目名称	送配电装置系统				计量单位	系统	工程量	1	
清单综合单价组成明细											
定额编号	定额项目名称	定额单位	数量	单价				合价			
				人工费	材料费	机械费	管理费和利润	人工费	材料费	机械费	管理费和利润
4-17-42	≤1kV交流供电装置系统调试	系统	1.0000	190.74	1.64	41.05	53.41	190.74	1.64	41.05	53.41
人工单价		小计				190.74	1.64	41.05	53.41		
技工122元/工日；普工95元/工日		未计价材料费									
清单项目综合单价								286.84			
材料费 明细	主要材料名称、规格、型号			单位	数量	单价（元）	合价（元）	暂估单价（元）	暂估合价（元）		
	其他材料费					-	1.64	-			
	材料费小计					-	1.64	-			

注：1. 如不使用省级或行业建设主管部门发布的计价依据，可不填定额编码、名称等；
2. 招标文件提供了暂估单价的材料，按暂估的单价填入表内“暂估单价”栏及“暂估合价”栏。

综合单价分析表

工程名称：肇源县和平乡敏字村肇源白鹅种鹅孵化一体化项目（一期工程） 标段：肇源县和平乡敏字村肇源白鹅种鹅孵化一体化项目（一期工程）

项目编码	031301017001	项目名称	脚手架搭拆		计量单位	项	工程量	1			
清单综合单价组成明细											
定额编号	定额项目名称	定额单位	数量	单价				合价			
				人工费	材料费	机械费	管理费和利润	人工费	材料费	机械费	管理费和利润
BM4	脚手架搭拆费(第四册 电气设备安装工程)	元	1	54.37	100.98		15.22	54.37	100.98		15.22
人工单价		小计						54.37	100.98		15.22
		未计价材料费									
清单项目综合单价							170.57				
材料费 明细	主要材料名称、规格、型号			单位	数量	单价(元)	合价(元)	暂估单价(元)	暂估合价(元)		
	其他材料费					-	100.98	-			
	材料费小计					-	100.98	-			

注：1. 如不使用省级或行业建设主管部门发布的计价依据，可不填定额编码、名称等；
2. 招标文件提供了暂估单价的材料，按暂估的单价填入表内“暂估单价”栏及“暂估合价”栏。

总价措施项目清单与计价表

工程名称：肇源县和平乡敏字村肇源白鹅种鹅孵化一体化项目(一期工程)-3#脱温鹅舍-电气工程
 标段：肇源县和平乡敏字村肇源白鹅种鹅孵化一体化项目(一期工程)

第 1 页 共 1 页

序号	项目编码	项目名称	基数说明	费率(%)	金额(元)	调整费率(%)	调整后金额(元)	备注
一		安全文明施工费			276.45			
1	031302001001	安全文明施工费	分部分项合计+单价措施项目费-分部分项设备费-单价措施项目设备费	2.54	276.45			
二		其他措施项目费			18.1			
2	031302002001	夜间施工费	分部分项计费人工费+单价措施计费人工费	0.12	4.02			
3	031302004001	二次搬运费	分部分项计费人工费+单价措施计费人工费	0.12	4.02			
4	031302005002	冬季施工增加费	分部分项冬季施工人工预算价+分部分项冬季施工机具预算价+单价措施冬季施工人工预算价+单价措施冬季施工机具预算价	5				
5	031302005001	雨季施工增加费	分部分项计费人工费+单价措施计费人工费	0.11	3.69			
6	031302006001	已完工程及设备保护费	分部分项计费人工费+单价措施计费人工费	0.11	3.69			
7	03B001	工程定位复测费	分部分项计费人工费+单价措施计费人工费	0.08	2.68			
三		专业工程措施项目费						
8	03B002	专业工程措施项目费						
		合 计			294.55			

编制人（造价人员）：

复核人（造价工程师）：

注：1. “计算基础”中安全文明施工费可为“定额基价”、“定额人工费”或“定额人工费+定额机械费”，其他项目可为“定额人工费”或“定额人工费+定额机械费”。
 2. 按施工方案计算的措施费，若无“计算基础”和“费率”的数值，也可只填“金额”数值，但应在备注栏说明施工方案出处或计算方法。

暂列金额明细表

工程名称：肇源县和平乡敏字村肇源白鹅种鹅孵化一体化项目(一期工程)-3#脱温鹅舍-电气工程 标段：肇源县和平乡敏字村肇源白鹅种鹅孵化一体化项目(一期工程)

第 1 页 共 1 页

序号	名称	计量单位	暂定金额（元）	备注
1	暂列金额	项		计算基础为分部分项工程费-工程设备费，费率为10-15%。市政维修养护定额：计算基础为分部分项工程费-工程设备费，费率为10%。
合 计				

注：此表由招标人填写，如不能详列，也可只列暂列金额总额，投标人应将上述暂列金额计入投标总价中。

单位工程投标报价汇总表

工程名称：肇源县和平乡敏字村肇源白鹅种鹅孵化一体化项目(一期工程)-3#种鹅舍-建筑装饰工程

标段：肇源县和平乡敏字村肇源白鹅种鹅孵化一体化项目(一期工程)

第 1 页 共 1 页

序号	汇总内容	金额:(元)	其中:暂估价(元)
(一)	分部分项工程费	334295.89	
1.1	土石方工程	4258	
1.2	砌筑、混凝土及钢筋工程	67122.79	
1.3	钢结构及屋面、墙面	262915.1	
(二)	措施项目费	33275.76	
(1)	单价措施项目费	21766.13	
2.1.6	基础	833.82	
2.1.7	基础	3739.39	
2.1.8	基础梁	5906.99	
2.1.9	圈梁	846.88	
2.1.10	矩形柱	6281.65	
2.1.11	综合脚手架	4157.4	
(2)	总价措施项目费	11509.63	
①	安全文明施工费	11109.14	
②	其他措施项目费	400.49	
③	专业工程措施项目费		
(三)	其他项目费		—
(3)	暂列金额		
(4)	专业工程暂估价		
(5)	计日工		
(6)	总承包服务费		
(四)	规费	22695.21	—
(1)	社会保险费	18986.84	—
①	养老保险费	11866.78	—
②	医疗保险费	5562.55	—
③	失业保险费	370.84	—
④	工伤保险费	741.67	—
⑤	生育保险费	445	—
(2)	住房公积金	3708.37	—
(3)	环境保护税		—
(五)	税金	35124.02	—
投标报价合计=(一)+(二)+(三)+(四)+(五)-甲供材料费		425,390.88	0

注：本表适用于单位工程招标控制价或投标报价的汇总，如无单位工程划分，单项工程也使用本表汇总

表—04

分部分项工程和单价措施项目清单与计价表

工程名称：肇源县和平乡敏字村肇源白鹅种鹅孵化一体化项目(一期工程)-3#种鹅舍-建筑装饰工程

标段：肇源县和平乡敏字村肇源白鹅种鹅孵化一体化项目(一期工程)

第 1 页 共 6 页

序号	项目编码	项目名称	项目特征描述	计量单位	工程量	金额(元)		
						综合单价	综合合价	其中：暂估价
		土石方工程						
1	010101001001	平整场地	1. 土壤类别: 详见设计	m ²	780	1.38	1076.4	
2	010101004001	挖基坑土方	1. 土壤类别: 详见设计 2. 挖土深度: 详见设计	m ³	134.78	5.3	714.33	
3	010101003001	挖沟槽土方	1. 土壤类别: 详见设计 2. 挖土深度: 详见设计	m ³	20.61	12.8	263.81	
4	010103001001	回填方	1. 密实度要求: 详见设计 2. 填方材料品种: 普通土	m ³	89.28	10.9	973.15	
5	010103002001	余方弃置	1. 废弃料品种: 余土外运 2. 运距: 自行考虑	m ³	66.11	18.61	1230.31	
		分部小计					4258	
		砌筑、混凝土及钢筋工程						
6	010401001001	砖基础	1. 砖品种、规格、强度等级: 非烧结粘土实心砖	m ³	3.89	456.84	1777.11	
7	010401004001	多孔砖墙	1. 砖品种、规格、强度等级: 烧结多孔砖砌体墙 2. 墙体类型: 墙体厚度240mm, 砌块强度MU10, 3. 砂浆强度等级、配合比: 采用M7.5混合砂浆砌筑;	m ³	20.88	361.67	7551.67	
8	010501001001	垫层	1. 混凝土种类: 商品混凝土 2. 混凝土强度等级: C15	m ³	6.91	424.64	2934.26	
本页小计							16521.04	

注：为计取规费等的的使用，可在表中增设其中：“定额人工费”。

分部分项工程和单价措施项目清单与计价表

工程名称：肇源县和平乡敏字村肇源白鹅种鹅孵化一体化项目(一期工程)-3#种鹅舍-建筑装饰工程

标段：肇源县和平乡敏字村肇源白鹅种鹅孵化一体化项目(一期工程)

第 2 页 共 6 页

序号	项目编码	项目名称	项目特征描述	计量单位	工程量	金额(元)			
						综合单价	综合合价	其中：暂估价	
9	010501003001	独立基础	1. 混凝土种类：商品混凝土 2. 混凝土强度等级：C30	m3	19.2	435.42	8360.06		
10	010503001001	基础梁	1. 混凝土种类：商品混凝土 2. 混凝土强度等级：C30	m3	18.37	439.13	8066.82		
11	010502001001	矩形柱	1. 混凝土种类：商品混凝土 2. 混凝土强度等级：C30	m3	7.68	504.67	3875.87		
12	010502001002	钢柱柱脚混凝土	1. 混凝土种类：商品混凝土 2. 混凝土强度等级：C30 3. 钢柱柱脚必须用C30素砼包裹柱，包裹砼离钢柱最小厚度为70mm，且包裹至地面上150mm(+0.150m标高处)。模板定位，以保证其定位尺寸和标高符合要求。	m3	1.63	686.35	1118.75		
13	010507005001	扶手、压顶	1. 60厚C20细石混凝土压顶	m3	1.99	624.77	1243.29		
14	010515001001	现浇构件钢筋	1. 钢筋种类、规格：HRB400 Φ12	t	0.471	4771.57	2247.41		
15	010515001002	现浇构件钢筋	1. 钢筋种类、规格：HRB400 Φ16	t	2.583	4402.27	11371.06		
16	010515001004	现浇构件钢筋	1. 钢筋种类、规格：HRB400 Φ20	t	1.936	4172.88	8078.7		
17	010515001003	现浇构件钢筋	1. 钢筋种类、规格：箍筋 HRB400 Φ8	t	1.65	5683.51	9377.79		
18	010516003002	机械连接	1. 连接方式：直螺纹连接 2. 规格：Φ20	个	70	16	1120		
本页小计								54859.75	

注：为计取规费等的的使用，可在表中增设其中：“定额人工费”。

分部分项工程和单价措施项目清单与计价表

工程名称：肇源县和平乡敏字村肇源白鹅种鹅孵化一体化项目(一期工程)-3#种鹅舍-建筑装饰工程

标段：肇源县和平乡敏字村肇源白鹅种鹅孵化一体化项目(一期工程)

第 3 页 共 6 页

序号	项目编码	项目名称	项目特征描述	计量单位	工程量	金额(元)			
						综合单价	综合合价	其中：暂估价	
		分部小计					67122.79		
		钢结构及屋面、墙面							
19	010516002001	预埋铁件	1. 钢材种类: 详见设计图纸 2. 规格: 300*300*20mm, 9φ16	t	0.715	14859.77	10624.74		
20	010603003001	钢管柱	1. 钢材品种、规格: Q235B 2. 口200*200*6、Φ50x2.5 3. 钢结构在制作前, 表面应彻底除锈, 除锈等级达到ST21/2级 4. 构件制作完成后涂两道防锈底漆, 二道灰色耐碱面漆, 漆膜总厚度不小于125微米。 5. 防火等级: 钢结构的防火要求, 钢结构构件耐火等级为二级 6. 防火涂料: 详见设计图纸 7. 其余详见设计图纸	t	5.049	5203.19	26270.91		
本页小计								36895.65	

注：为计取规费等的的使用，可在表中增设其中：“定额人工费”。

分部分项工程和单价措施项目清单与计价表

工程名称：肇源县和平乡敏字村肇源白鹅种鹅孵化一体化项目(一期工程)-3#种鹅舍-建筑装饰工程

标段：肇源县和平乡敏字村肇源白鹅种鹅孵化一体化项目(一期工程)

第 4 页 共 6 页

序号	项目编码	项目名称	项目特征描述	计量单位	工程量	金额(元)			
						综合单价	综合合价	其中：暂估价	
21	010602001001	钢屋架	1. 钢材品种、规格:Q235B 2. 口80*80*3、口60*60*2.5、口40*40*2.5 3. 钢结构在制作前,表面应彻底除锈,除锈等级达到ST21/2级 4. 构件制作完成后涂两道防锈底漆,二道灰色耐碱面漆,漆膜总厚度不小于125微米 5. 防火等级:钢结构的防火要求,钢结构构件耐火等级为二级 6. 防火涂料:详见设计说明 7. 其余详见设计图纸	t	4.013	5256.67	21095.02		
22	010606001001	钢支撑、钢拉条	1. 钢材品种、规格:Q235B 2. Φ50x2.5 3. 钢结构在制作前,表面应彻底除锈,除锈等级达到ST21/2级 4. 构件制作完成后涂两道防锈底漆,二道灰色耐碱面漆,漆膜总厚度不小于125微米 5. 防火等级:钢结构的防火要求,钢结构构件耐火等级为二级 6. 防火涂料:详见设计图纸 7. 其余详见设计图纸	t	2.127	5196.57	11053.1		
本页小计							32148.12		

注：为计取规费等的使用，可在表中增设其中：“定额人工费”。

分部分项工程和单价措施项目清单与计价表

工程名称：肇源县和平乡敏字村肇源白鹅种鹅孵化一体化项目(一期工程)-3#种鹅舍-建筑装饰工程

标段：肇源县和平乡敏字村肇源白鹅种鹅孵化一体化项目(一期工程)

第 5 页 共 6 页

序号	项目编码	项目名称	项目特征描述	计量单位	工程量	金额(元)			
						综合单价	综合合价	其中：暂估价	
23	010606002001	钢檩条	1. 钢材品种、规格:Q235B 热浸锌, 镀锌含量为180g/m ² 2. C120*60*20*2、L100*63*6.0 3. 钢结构在制作前, 表面应彻底除锈, 除锈等级达到ST21/2级 4. 构件制作完成后涂两道防锈底漆, 二道灰色耐碱面漆, 漆膜总厚度不小于125微米。 5. 防火等级: 钢结构的防火要求, 钢结构构件耐火等级为二级 6. 防火涂料: 详见设计图纸 7. 其余详见设计图纸	t	3.2	5196.57	16629.02		
24	010606005001	钢墙架	1. 钢材品种、规格:Q235B、热浸锌, 镀锌含量为180g/m ² 2. C120*60*20*2、槽10 3. 其余详见设计图纸	t	4.26	4479.73	19083.65		
25	010901002001	型材屋面	1. 型材品种、规格: 双层压型金属板复合保温屋面80厚 2. 其余详见设计	m ²	843.53	78.02	65812.21		
26	010605002001	钢板墙板地面、墙面、门窗装饰及其他工程	1. 80厚夹心彩钢(玻璃棉毡)成品采购 2. 其余详见设计	m ²	338.1	155.05	52422.41		
本页小计								153947.29	

注：为计取规费等的的使用，可在表中增设其中：“定额人工费”。

分部分项工程和单价措施项目清单与计价表

工程名称：肇源县和平乡敏字村肇源白鹅种鹅孵化一体化项目(一期工程)-3#种鹅舍-建筑装饰工程

标段：肇源县和平乡敏字村肇源白鹅种鹅孵化一体化项目(一期工程)

第 6 页 共 6 页

序号	项目编码	项目名称	项目特征描述	计量单位	工程量	金额(元)			
						综合单价	综合合价	其中：暂估价	
27	011101001003	水泥砂浆楼地面	1. 20厚1:2.5水泥砂浆 2. 水泥浆一道(内掺建筑胶) 3. 素土夯实	m2	743.27	24.34	18091.19		
28	011201001001	墙面一般抹灰	1. 水泥砂浆勾缝 2. 墙体类型:多孔砖	m2	65.66	29.62	1944.85		
29	010802001001	保温白钢门	1. 玻璃品种、厚度:彩钢轻质平开门,甲方成品订购	m2	31.2	300	9360		
30	010807001001	金属(塑钢、断桥)窗	1. 单框单玻保温塑钢窗,甲方成品订购	m2	37.6	280	10528		
		分部小计					262915.1		
		措施项目							
31	011702001001	基础	1. 基础类型:垫层	m2	23.04	36.19	833.82		
32	011702001002	基础	1. 基础类型:独立基础	m2	76.8	48.69	3739.39		
33	011702005001	基础梁	1. 梁截面形状:矩形	m2	122.45	48.24	5906.99		
34	011702008001	圈梁	1. 构件类型:圈梁 2. 模板、支撑由投标人根据工程实际情况自行考虑	m2	16.56	51.14	846.88		
35	011702002001	矩形柱	1. 模板及支撑类型:自行考虑 2. 超高:自行考虑	m2	117.7	53.37	6281.65		
36	011701001001	综合脚手架	1. 建筑结构形式:钢结构 2. 檐口高度:2.8m	m2	780	5.33	4157.4		
		分部小计					21766.13		
本页小计								61690.17	
合 计								356062.02	

注：为计取规费等的使用，可在表中增设其中：“定额人工费”。

综合单价分析表

工程名称：肇源县和平乡敏字村肇源白鹅种鹅孵化一体化项目（一期工程） 标段：肇源县和平乡敏字村肇源白鹅种鹅孵化一体化项目（一期工程）

项目编号	010101001001	项目名称	平整场地	计量单位	m2	工程量	780				
清单综合单价组成明细											
定额编号	定额项目名称	定额单位	数量	单价				合价			
				人工费	材料费	机械费	管理费和利润	人工费	材料费	机械费	管理费和利润
1-187	回填及其他 机械平整场地	100m2	0.0100	8.08		128.44	2.26	0.08		1.28	0.02
人工单价		小计				0.08		1.28		0.02	
普工95元/工日		未计价材料费									
清单项目综合单价						1.38					
材料费 明细	主要材料名称、规格、型号			单位	数量	单价（元）	合价（元）	暂估单价（元）	暂估合价（元）		

注：1. 如不使用省级或行业建设主管部门发布的计价依据，可不填定额编码、名称等；
2. 招标文件提供了暂估单价的材料，按暂估的单价填入表内“暂估单价”栏及“暂估合价”栏。

综合单价分析表

工程名称：肇源县和平乡敏字村肇源白鹅种鹅孵化一体化项目（一期工程） 标段：肇源县和平乡敏字村肇源白鹅种鹅孵化一体化项目（一期工程）

第 2 页 共 38 页

项目编码	010101004001	项目名称	挖基坑土方		计量单位	m3	工程量	134.78			
清单综合单价组成明细											
定额编号	定额项目名称	定额单位	数量	单价				合价			
				人工费	材料费	机械费	管理费和利润	人工费	材料费	机械费	管理费和利润
1-46	挖掘机挖一般土方 一、二类土	10m3	0.1000	25.27		20.7	7.07	2.53		2.07	0.71
人工单价		小计				2.53		2.07		0.71	
普工95元/工日		未计价材料费									
清单项目综合单价								5.3			
材料费 明细	主要材料名称、规格、型号			单位	数量	单价（元）	合价（元）	暂估单价（元）	暂估合价（元）		

注：1. 如不使用省级或行业建设主管部门发布的计价依据，可不填定额编码、名称等；
2. 招标文件提供了暂估单价的材料，按暂估的单价填入表内“暂估单价”栏及“暂估合价”栏。

综合单价分析表

工程名称：肇源县和平乡敏字村肇源白鹅种鹅孵化一体化项目（一期工程） 标段：肇源县和平乡敏字村肇源白鹅种鹅孵化一体化项目（一期工程）

第 3 页 共 38 页

项目编号		010101003001		项目名称		挖沟槽土方		计量单位		m3		工程量		20.61	
清单综合单价组成明细															
定额编号	定额项目名称	定额单位	数量	单价				合价							
				人工费	材料费	机械费	管理费和利润	人工费	材料费	机械费	管理费和利润				
1-55	挖掘机挖、装槽坑土方 一、二类土	10m3	0.1000	78.57		27.41	22	7.86			2.74		2.2		
人工单价		小计						7.86			2.74	2.2			
普工95元/工日		未计价材料费													
清单项目综合单价										12.8					
材料费明细	主要材料名称、规格、型号			单位	数量	单价（元）	合价（元）	暂估单价（元）	暂估合价（元）						

注：1. 如不使用省级或行业建设主管部门发布的计价依据，可不填定额编码、名称等；
 2. 招标文件提供了暂估单价的材料，按暂估的单价填入表内“暂估单价”栏及“暂估合价”栏。

综合单价分析表

工程名称：肇源县和平乡敏字村肇源白鹅种鹅孵化一体化项目（一期工程） 标段：肇源县和平乡敏字村肇源白鹅种鹅孵化一体化项目（一期工程）

项目编号	010103001001	项目名称	回填方	计量单位	m3	工程量	89.28				
清单综合单价组成明细											
定额编号	定额项目名称	定额单位	数量	单价				合价			
				人工费	材料费	机械费	管理费和利润	人工费	材料费	机械费	管理费和利润
1-194	回填及其他 夯填土 机械	10m3	0.1000	71.44	0.78	16.77	20	7.14	0.08	1.68	2
人工单价		小计						7.14	0.08	1.68	2
普工95元/工日		未计价材料费									
清单项目综合单价							10.9				
材料费 明细	主要材料名称、规格、型号			单位	数量	单价（元）	合价（元）	暂估单价（元）	暂估合价（元）		
	其他材料费					-	0.08	-			
	材料费小计					-	0.08	-			

注：1. 如不使用省级或行业建设主管部门发布的计价依据，可不填定额编码、名称等；
2. 招标文件提供了暂估单价的材料，按暂估的单价填入表内“暂估单价”栏及“暂估合价”栏。

综合单价分析表

工程名称：肇源县和平乡敏字村肇源白鹅种鹅孵化一体化项目（一期工程） 标段：肇源县和平乡敏字村肇源白鹅种鹅孵化-3#种鹅舍-建筑装饰工程一体化项目（一期工程）

第 5 页 共 38 页

项目编码	010103002001	项目名称	余方弃置	计量单位	m3	工程量	66.11					
清单综合单价组成明细												
定额编号	定额项目名称	定额单位	数量	单价				合价				
				人工费	材料费	机械费	管理费和利润	人工费	材料费	机械费	管理费和利润	
1-87	装载机装车 土方	10m3	0.1000	1.43		14.42	0.4	0.14		1.44	0.04	
1-97	自卸汽车运土方(载重8t)(运距) ≤5km	10m3	0.1000	1.43		168	0.4	0.14		16.8	0.04	
人工单价				小计				0.28		18.24		0.08
普工95元/工日				未计价材料费								
清单项目综合单价						18.61						
材料费 明细	主要材料名称、规格、型号			单位	数量	单价(元)	合价(元)	暂估单价(元)	暂估合价(元)			

注：1. 如不使用省级或行业建设主管部门发布的计价依据，可不填定额编码、名称等；
2. 招标文件提供了暂估单价的材料，按暂估的单价填入表内“暂估单价”栏及“暂估合价”栏。

综合单价分析表

工程名称：肇源县和平乡敏字村肇源白鹅种鹅孵化一体化项目（一期工程） 标段：肇源县和平乡敏字村肇源白鹅种鹅孵化-3#种鹅舍-建筑装饰工程 一体化项目（一期工程）

第 6 页 共 38 页

项目编号		010401001001		项目名称		砖基础		计量单位		m3		工程量		3.89	
清单综合单价组成明细															
定额编号		定额项目名称		定额单位		数量		单价				合价			
								人工费	材料费	机械费	管理费 和利润	人工费	材料费	机械费	管理费 和利润
4-2	砖基础 干混砂浆		10m3	0.1000	1137.41	3057.95	54.64	318.48	113.74	305.8	5.46	31.85			
人工单价				小计				113.74	305.8	5.46	31.85				
技工122元/工日；普工95元/工日				未计价材料费				121.33							
清单项目综合单价										456.84					
材料 费 明 细	主要材料名称、规格、型号		单位	数量	单价（元）	合价（元）	暂估单价 （元）	暂估合价 （元）							
	干混砂浆 DM M10		m3	0.2399	505.755	121.33									
	其他材料费				-	184.46	-								
	材料费小计				-	305.79	-								

注：1. 如不使用省级或行业建设主管部门发布的计价依据，可不填定额编码、名称等；
 2. 招标文件提供了暂估单价的材料，按暂估的单价填入表内“暂估单价”栏及“暂估合价”栏。

综合单价分析表

工程名称：肇源县和平乡敏字村肇源白鹅种鹅孵化一体化项目（一期工程） 标段：肇源县和平乡敏字村肇源白鹅种鹅孵化-3#种鹅舍-建筑装饰工程 一体化项目（一期工程）

第 7 页 共 38 页

项目编码	010401004001	项目名称	多孔砖墙				计量单位	m3	工程量	20.88	
清单综合单价组成明细											
定额编号	定额项目名称	定额单位	数量	单价				合价			
				人工费	材料费	机械费	管理费和利润	人工费	材料费	机械费	管理费和利润
4-30	多孔砖墙 240mm厚 干混砂浆	10m3	0.1000	1106.64	2157.19	43.03	309.86	110.66	215.72	4.3	30.99
人工单价		小计				110.66	215.72	4.3	30.99		
技工122元/工日；普工95元/工日		未计价材料费				95.69					
清单项目综合单价								361.67			
材料费 明 细	主要材料名称、规格、型号			单位	数量	单价（元）	合价（元）	暂估单价（元）	暂估合价（元）		
	干混砂浆 DM M10			m3	0.1892	505.755	95.69	-	-		
	其他材料费					-	120.04	-	-		
	材料费小计					-	215.73	-	-		

注：1. 如不使用省级或行业建设主管部门发布的计价依据，可不填定额编码、名称等；
2. 招标文件提供了暂估单价的材料，按暂估的单价填入表内“暂估单价”栏及“暂估合价”栏。

综合单价分析表

工程名称：肇源县和平乡敏字村肇源白鹅种鹅孵化一体化项目(一期工程) 标段：肇源县和平乡敏字村肇源白鹅种鹅孵化一体化项目(一期工程)
-3#种鹅舍-建筑装饰工程

项目编码	010501001001	项目名称	垫层	计量单位	m3	工程量	6.91				
清单综合单价组成明细											
定额编号	定额项目名称	定额单位	数量	单价				合价			
				人工费	材料费	机械费	管理费和利润	人工费	材料费	机械费	管理费和利润
5-218	现浇混凝土(预拌) 垫层	10m3	0.1000	421.65	3706.74		118.06	42.17	370.67		11.81
人工单价		小计						42.17	370.67		11.81
技工122元/工日;普工95元/工日		未计价材料费						365.4			
清单项目综合单价							424.64				
材料费 明细	主要材料名称、规格、型号		单位	数量	单价(元)	合价(元)	暂估单价(元)	暂估合价(元)			
	预拌混凝土 C15		m3	1.015	360	365.4					
	其他材料费				-	5.28	-				
	材料费小计				-	370.68	-				

注：1. 如不使用省级或行业建设主管部门发布的计价依据，可不填定额编码、名称等；
2. 招标文件提供了暂估单价的材料，按暂估的单价填入表内“暂估单价”栏及“暂估合价”栏。

综合单价分析表

工程名称：肇源县和平乡敏字村肇源白鹅种鹅孵化一体化项目（一期工程） 标段：肇源县和平乡敏字村肇源白鹅种鹅孵化-3#种鹅舍-建筑装饰工程 一体化项目（一期工程）

第 9 页 共 38 页

项目编码	010501003001	项目名称	独立基础		计量单位	m3	工程量	19.2			
清单综合单价组成明细											
定额编号	定额项目名称	定额单位	数量	单价				合价			
				人工费	材料费	机械费	管理费和利润	人工费	材料费	机械费	管理费和利润
5-222	现浇混凝土(预拌) 独立基础 混凝土	10m3	0.1000	319.04	3945.85		89.33	31.9	394.59		8.93
人工单价		小计					31.9	394.59		8.93	
技工122元/工日;普工95元/工日		未计价材料费						392.81			
清单项目综合单价							435.42				
材料费 明 细	主要材料名称、规格、型号			单位	数量	单价(元)	合价(元)	暂估单价(元)	暂估合价(元)		
	预拌混凝土 C30			m3	1.015	387	392.81				
	其他材料费					-	1.79	-			
	材料费小计					-	394.60	-			

注：1. 如不使用省级或行业建设主管部门发布的计价依据，可不填定额编码、名称等；
2. 招标文件提供了暂估单价的材料，按暂估的单价填入表内“暂估单价”栏及“暂估合价”栏。

综合单价分析表

工程名称：肇源县和平乡敏字村肇源白鹅种鹅孵化一体化项目（一期工程） 标段：肇源县和平乡敏字村肇源白鹅种鹅孵化-3#种鹅舍-建筑装饰工程 一体化项目（一期工程）

第 10 页 共 38 页

项目编号	010503001001	项目名称	基础梁	计量单位	m3	工程量	18.37				
清单综合单价组成明细											
定额编号	定额项目名称	定额单位	数量	单价				合价			
				人工费	材料费	机械费	管理费和利润	人工费	材料费	机械费	管理费和利润
5-237	现浇混凝土(预拌) 基础梁	10m3	0.1000	331.57	3966.91		92.84	33.16	396.69		9.28
人工单价		小计					33.16	396.69		9.28	
技工122元/工日;普工95元/工日		未计价材料费							392.81		
清单项目综合单价						439.13					
材料费 明 细	主要材料名称、规格、型号			单位	数量	单价(元)	合价(元)	暂估单价(元)	暂估合价(元)		
	预拌混凝土 C30			m3	1.015	387	392.81				
	其他材料费					-	3.88	-			
	材料费小计					-	396.69	-			

注：1. 如不使用省级或行业建设主管部门发布的计价依据，可不填定额编码、名称等；
2. 招标文件提供了暂估单价的材料，按暂估的单价填入表内“暂估单价”栏及“暂估合价”栏。

综合单价分析表

工程名称：肇源县和平乡敏字村肇源白鹅种鹅孵化一体化项目（一期工程） 标段：肇源县和平乡敏字村肇源白鹅种鹅孵化-3#种鹅舍-建筑装饰工程 一体化项目（一期工程）

第 11 页 共 38 页

项目编号	010502001001	项目名称	矩形柱		计量单位	m3	工程量	7.68			
清单综合单价组成明细											
定额编号	定额项目名称	定额单位	数量	单价				合价			
				人工费	材料费	机械费	管理费和利润	人工费	材料费	机械费	管理费和利润
5-230	现浇混凝土(预拌) 矩形柱	10m3	0.1000	821.34	3988.59	6.83	229.97	82.13	398.86	0.68	23
人工单价		小计				82.13	398.86	0.68	23		
技工122元/工日;普工95元/工日		未计价材料费				397.73					
清单项目综合单价							504.67				
材料 费 明 细	主要材料名称、规格、型号			单位	数量	单价(元)	合价(元)	暂估单价(元)	暂估合价(元)		
	干混砂浆 DP M15			m3	0.0303	549.558	16.65				
	预拌混凝土 C30			m3	0.9847	387	381.08				
	其他材料费					-	1.13	-			
	材料费小计					-	398.86	-			

注：1. 如不使用省级或行业建设主管部门发布的计价依据，可不填定额编码、名称等；
2. 招标文件提供了暂估单价的材料，按暂估的单价填入表内“暂估单价”栏及“暂估合价”栏。

综合单价分析表

工程名称：肇源县和平乡敏字村肇源白鹅种鹅孵化一体化项目（一期工程） 标段：肇源县和平乡敏字村肇源白鹅种鹅孵化-3#种鹅舍-建筑装饰工程 一体化项目（一期工程）

第 12 页 共 38 页

项目编码	010502001002	项目名称	钢柱柱脚混凝土				计量单位	m3	工程量	1.63	
清单综合单价组成明细											
定额编号	定额项目名称	定额单位	数量	单价				合价			
				人工费	材料费	机械费	管理费和利润	人工费	材料费	机械费	管理费和利润
5-271	现浇混凝土(预拌) 小型构件	10m3	0.1000	2081.54	4199.05		582.83	208.15	419.91		58.28
人工单价		小计					208.15	419.91		58.28	
技工122元/工日;普工95元/工日		未计价材料费						392.82			
清单项目综合单价								686.35			
材料 费 明 细	主要材料名称、规格、型号			单位	数量	单价(元)	合价(元)	暂估单价(元)	暂估合价(元)		
	预拌混凝土 C30			m3	1.015	387	392.81				
	其他材料费					-	27.11	-			
	材料费小计					-	419.92	-			

注：1. 如不使用省级或行业建设主管部门发布的计价依据，可不填定额编码、名称等；
2. 招标文件提供了暂估单价的材料，按暂估的单价填入表内“暂估单价”栏及“暂估合价”栏。

综合单价分析表

工程名称：肇源县和平乡敏字村肇源白鹅种鹅孵化一体化项目（一期工程） 标段：肇源县和平乡敏字村肇源白鹅种鹅孵化-3#种鹅舍-建筑装饰工程 一体化项目（一期工程）

项目编码	010507005001	项目名称	扶手、压顶	计量单位	m3	工程量	1.99				
清单综合单价组成明细											
定额编号	定额项目名称	定额单位	数量	单价				合价			
				人工费	材料费	机械费	管理费和利润	人工费	材料费	机械费	管理费和利润
5-269	现浇混凝土(预拌) 扶手、压顶	10m3	0.1000	1734.02	4028.21		485.52	173.4	402.82		48.55
人工单价		小计						173.4	402.82		
技工122元/工日;普工95元/工日		未计价材料费						392.81			
清单项目综合单价						624.77					
材料费 明 细	主要材料名称、规格、型号			单位	数量	单价(元)	合价(元)	暂估单价(元)	暂估合价(元)		
	C20细石混凝			m3	1.015	387	392.81				
	其他材料费					-	10.01	-			
	材料费小计					-	402.82	-			

注：1. 如不使用省级或行业建设主管部门发布的计价依据，可不填定额编码、名称等；
2. 招标文件提供了暂估单价的材料，按暂估的单价填入表内“暂估单价”栏及“暂估合价”栏。

综合单价分析表

工程名称：肇源县和平乡敏字村肇源白鹅种鹅孵化一体化项目（一期工程） 标段：肇源县和平乡敏字村肇源白鹅种鹅孵化-3#种鹅舍-建筑装饰工程 一体化项目（一期工程）

项目编码	010515001002	项目名称	现浇构件钢筋	计量单位	t	工程量	2.583				
清单综合单价组成明细											
定额编号	定额项目名称	定额单位	数量	单价				合价			
				人工费	材料费	机械费	管理费和利润	人工费	材料费	机械费	管理费和利润
5-330	带肋钢筋 钢筋HRB400 Φ16	t	1.0000	766.09	3387.66	34.02	214.5	766.09	3387.66	34.02	214.5
人工单价		小计						766.09	3387.66	34.02	214.5
技工122元/工日；普工95元/工日		未计价材料费									
清单项目综合单价						4402.27					
材料费 明细	主要材料名称、规格、型号			单位	数量	单价（元）	合价（元）	暂估单价（元）	暂估合价（元）		
	钢筋 HRB400 Φ16			t	1.02	3300	3366				
	其他材料费					-	21.66	-			
	材料费小计					-	3387.66	-			

注：1. 如不使用省级或行业建设主管部门发布的计价依据，可不填定额编码、名称等；
2. 招标文件提供了暂估单价的材料，按暂估的单价填入表内“暂估单价”栏及“暂估合价”栏。

综合单价分析表

工程名称：肇源县和平乡敏字村肇源白鹅种鹅孵化一体化项目（一期工程） 标段：肇源县和平乡敏字村肇源白鹅种鹅孵化-3#种鹅舍-建筑装饰工程 一体化项目（一期工程）

项目编码	010515001004	项目名称	现浇构件钢筋		计量单位	t	工程量	1.936			
清单综合单价组成明细											
定额编号	定额项目名称	定额单位	数量	单价				合价			
				人工费	材料费	机械费	管理费和利润	人工费	材料费	机械费	管理费和利润
5-332	带肋钢筋 钢筋HRB400 Φ20	t	1.0000	596.38	3382.97	26.54	166.99	596.38	3382.97	26.54	166.99
人工单价				小计				596.38	3382.97	26.54	166.99
技工122元/工日;普工95元/工日				未计价材料费							
清单项目综合单价							4172.88				
材料费 明 细	主要材料名称、规格、型号			单位	数量	单价（元）	合价（元）	暂估单价（元）	暂估合价（元）		
	钢筋 HRB400 Φ20			t	1.02	3300	3366				
	其他材料费					-	16.96	-			
	材料费小计					-	3382.96	-			

注：1. 如不使用省级或行业建设主管部门发布的计价依据，可不填定额编码、名称等；
2. 招标文件提供了暂估单价的材料，按暂估的单价填入表内“暂估单价”栏及“暂估合价”栏。

综合单价分析表

工程名称：肇源县和平乡敏字村肇源白鹅种鹅孵化一体化项目（一期工程） 标段：肇源县和平乡敏字村肇源白鹅种鹅孵化-3#种鹅舍-建筑装饰工程 一体化项目（一期工程）

第 17 页 共 38 页

项目编码	010515001003	项目名称	现浇构件钢筋				计量单位	t	工程量	1.65	
清单综合单价组成明细											
定额编号	定额项目名称	定额单位	数量	单价				合价			
				人工费	材料费	机械费	管理费和利润	人工费	材料费	机械费	管理费和利润
5-361	箍筋 带肋钢筋HRB400 ≤10	t	1.0000	1723.31	3420.7	56.97	482.53	1723.31	3420.7	56.97	482.53
人工单价		小计				1723.31	3420.7	56.97	482.53		
技工122元/工日；普工95元/工日		未计价材料费									
清单项目综合单价								5683.51			
材料费 明细	主要材料名称、规格、型号			单位	数量	单价（元）	合价（元）	暂估单价（元）	暂估合价（元）		
	钢筋 HRB400 Φ10以内			t	1.02	3300	3366				
	其他材料费					-	54.7	-			
	材料费小计					-	3420.70	-			

注：1. 如不使用省级或行业建设主管部门发布的计价依据，可不填定额编码、名称等；
2. 招标文件提供了暂估单价的材料，按暂估的单价填入表内“暂估单价”栏及“暂估合价”栏。

综合单价分析表

工程名称：肇源县和平乡敏字村肇源白鹅种鹅孵化一体化项目（一期工程） 标段：肇源县和平乡敏字村肇源白鹅种鹅孵化一体化项目（一期工程）

第 18 页 共 38 页

项目编码	010516003002	项目名称	机械连接	计量单位	个	工程量	70				
清单综合单价组成明细											
定额编号	定额项目名称	定额单位	数量	单价				合价			
				人工费	材料费	机械费	管理费和利润	人工费	材料费	机械费	管理费和利润
5-384	直螺纹钢筋接头 ≤φ20	10个	0.1000	67.64	68.93	4.57	18.94	6.76	6.89	0.46	1.89
人工单价		小计						6.76	6.89	0.46	1.89
技工122元/工日；普工95元/工日		未计价材料费						2.27			
清单项目综合单价							16				
材料费 明细	主要材料名称、规格、型号			单位	数量	单价（元）	合价（元）	暂估单价（元）	暂估合价（元）		
	直螺纹套筒 φ20			个	1.01	2.25	2.27				
	其他材料费					-	4.62	-			
	材料费小计					-	6.89	-			

注：1. 如不使用省级或行业建设主管部门发布的计价依据，可不填定额编码、名称等；
2. 招标文件提供了暂估单价的材料，按暂估的单价填入表内“暂估单价”栏及“暂估合价”栏。

综合单价分析表

工程名称：肇源县和平乡敏字村肇源白鹅种鹅孵化一体化项目（一期工程） 标段：肇源县和平乡敏字村肇源白鹅种鹅孵化一体化项目（一期工程）

第 19 页 共 38 页

项目编码		010516002001	项目名称		预埋铁件			计量单位	t	工程量	0.715
清单综合单价组成明细											
定额编号	定额项目名称	定额单位	数量	单价				合价			
				人工费	材料费	机械费	管理费和利润	人工费	材料费	机械费	管理费和利润
5-400	铁件 制作	t	1.0000	5184.76	4906.6	778.1	1451.73	5184.76	4906.6	778.1	1451.73
5-401	铁件 安装	t	1.0000	1706.22	73.6	281	477.75	1706.22	73.6	281	477.75
人工单价		小计						6890.98	4980.2	1059.1	1929.48
技工122元/工日;普工95元/工日		未计价材料费									
清单项目综合单价								14859.77			
材料费 明细	主要材料名称、规格、型号			单位	数量	单价(元)	合价(元)	暂估单价(元)	暂估合价(元)		
	型钢			t	1.06	4000	4240	-	-		
	其他材料费					-	740.2	-	-		
	材料费小计					-	4980.20	-	-		

注：1. 如不使用省级或行业建设主管部门发布的计价依据，可不填定额编码、名称等；
2. 招标文件提供了暂估单价的材料，按暂估的单价填入表内“暂估单价”栏及“暂估合价”栏。

综合单价分析表

工程名称：肇源县和平乡敏字村肇源白鹅种鹅孵化一体化项目（一期工程） 标段：肇源县和平乡敏字村肇源白鹅种鹅孵化-3#种鹅舍-建筑装饰工程 一体化项目（一期工程）

第 20 页 共 38 页

项目编号		010603003001		项目名称		钢管柱		计量单位		t		工程量		5.049	
清单综合单价组成明细															
定额编号	定额项目名称	定额单位	数量	单价				合价							
				人工费	材料费	机械费	管理费和利润	人工费	材料费	机械费	管理费和利润				
7-56	厂库房钢结构安装 钢柱安装 (单根质量) ≤3t	t	1.0000	442.05	3741.58	180.25	123.78	442.05	3741.58	180.25	123.78				
15-141 换	金属面 红丹防锈漆一遍 刷二遍防锈漆 人工*1.74, 材料*1.9【人工含量已修改】	100m2	0.2500	418.54	319.83		117.19	104.64	79.96		29.3				
15-144	金属面 醇酸磁漆 二遍	100m2	0.2500	570.76	251.94		159.81	142.69	62.99		39.95				
15-154	金属面 超薄型防火涂料(耐火时间、涂层厚度) 0.5h、1.5mm	100m2	0.2500	537.99	335.43		150.64	134.5	83.86		37.66				
人工单价				小计				823.88	3968.39	180.25	230.69				
技工122元/工日;普工95元/工日				未计价材料费				3600							
清单项目综合单价								5203.19							
材料费 明细	主要材料名称、规格、型号			单位	数量	单价(元)	合价(元)	暂估单价(元)	暂估合价(元)						
	红丹防锈漆			kg	5.7855	13.27	76.77								
	钢柱			t	1	3600	3600								

注：1. 如不使用省级或行业建设主管部门发布的计价依据，可不填定额编码、名称等；
2. 招标文件提供了暂估单价的材料，按暂估的单价填入表内“暂估单价”栏及“暂估合价”栏。

综合单价分析表

工程名称：肇源县和平乡敏字村肇源白鹅种鹅孵化一体化项目（一期工程） 标段：肇源县和平乡敏字村肇源白鹅种鹅孵化-3#种鹅舍-建筑装饰工程 一体化项目（一期工程）

第 22 页 共 38 页

项目编码		010602001001	项目名称		钢屋架			计量单位	t	工程量	4.013
清单综合单价组成明细											
定额编号	定额项目名称	定额单位	数量	单价				合价			
				人工费	材料费	机械费	管理费和利润	人工费	材料费	机械费	管理费和利润
7-45	厂库房钢结构安装 钢屋架(托架)安装 (单樑质量) ≤1.5t	t	1.0000	384.74	3725.75	322.92	107.73	384.74	3725.75	322.92	107.73
15-141 换	金属面 红丹防锈漆一遍 刷二遍防锈漆 人工*1.74,材料*1.9【人工含量已修改】	100m2	0.2500	418.54	319.83		117.19	104.64	79.96		29.3
15-144	金属面 醇酸磁漆 二遍	100m2	0.2500	570.76	251.94		159.81	142.69	62.99		39.95
15-154	金属面 超薄型防火涂料(耐火时间、涂层厚度) 0.5h、1.5mm	100m2	0.2500	537.99	335.43		150.64	134.5	83.86		37.66
人工单价				小计				766.57	3952.56	322.92	214.64
技工122元/工日;普工95元/工日				未计价材料费				3600			
清单项目综合单价								5256.67			
材料费 明 细	主要材料名称、规格、型号			单位	数量	单价(元)	合价(元)	暂估单价(元)	暂估合价(元)		
	红丹防锈漆			kg	5.7855	13.27	76.77				
	钢屋架			t	1	3600	3600				

注：1. 如不使用省级或行业建设主管部门发布的计价依据，可不填定额编码、名称等；
2. 招标文件提供了暂估单价的材料，按暂估的单价填入表内“暂估单价”栏及“暂估合价”栏。

综合单价分析表

工程名称：肇源县和平乡敏字村肇源白鹅种鹅孵化一体化项目(一期工程) 标段：肇源县和平乡敏字村肇源白鹅种鹅孵化一体化项目(一期工程)

第 23 页 共 38 页

	其他材料费	-	275.79	-	
	材料费小计	-	3952.56	-	



注：1. 如不使用省级或行业建设主管部门发布的计价依据，可不填定额编码、名称等；
 2. 招标文件提供了暂估单价的材料，按暂估的单价填入表内“暂估单价”栏及“暂估合价”栏。

综合单价分析表

工程名称：肇源县和平乡敏字村肇源白鹅种鹅孵化一体化项目（一期工程） 标段：肇源县和平乡敏字村肇源白鹅种鹅孵化-3#种鹅舍-建筑装饰工程 一体化项目（一期工程）

第 24 页 共 38 页

项目编码	010606001001	项目名称	钢支撑、钢拉条		计量单位	t	工程量	2.127			
清单综合单价组成明细											
定额编号	定额项目名称	定额单位	数量	单价				合价			
				人工费	材料费	机械费	管理费和利润	人工费	材料费	机械费	管理费和利润
7-72	厂库房钢结构安装 钢支撑(檩条)安装	t	1.0000	362.57	3753.9	261.74	101.52	362.57	3753.9	261.74	101.52
15-154	金属面 超薄型防火涂料(耐火时间、涂层厚度) 0.5h、1.5mm	100m ²	0.7000	537.99	335.43		150.64	376.59	234.8		105.45
人工单价				小计				739.16	3988.7	261.74	206.97
技工122元/工日;普工95元/工日				未计价材料费				3600			
清单项目综合单价							5196.57				
材料费 明细	主要材料名称、规格、型号			单位	数量	单价(元)	合价(元)	暂估单价(元)	暂估合价(元)		
	Φ50x2.5			t	1	3600	3600				
	其他材料费					-	388.7	-			
	材料费小计					-	3988.70	-			

注：1. 如不使用省级或行业建设主管部门发布的计价依据，可不填定额编码、名称等；
2. 招标文件提供了暂估单价的材料，按暂估的单价填入表内“暂估单价”栏及“暂估合价”栏。

综合单价分析表

工程名称：肇源县和平乡敏字村肇源白鹅种鹅孵化一体化项目（一期工程） 标段：肇源县和平乡敏字村肇源白鹅种鹅孵化-3#种鹅舍-建筑装饰工程 一体化项目（一期工程）

第 25 页 共 38 页

项目编码	010606002001	项目名称	钢檩条		计量单位	t	工程量	3.2			
清单综合单价组成明细											
定额编号	定额项目名称	定额单位	数量	单价				合价			
				人工费	材料费	机械费	管理费和利润	人工费	材料费	机械费	管理费和利润
7-72	厂库房钢结构安装 钢支撑(檩条)安装	t	1.0000	362.57	3753.9	261.74	101.52	362.57	3753.9	261.74	101.52
15-154	金属面 超薄型防火涂料(耐火时间、涂层厚度) 0.5h、1.5mm	100m ²	0.7000	537.99	335.43		150.64	376.59	234.8		105.45
人工单价				小计				739.16	3988.7	261.74	206.97
技工122元/工日;普工95元/工日				未计价材料费				3600			
清单项目综合单价							5196.57				
材料费 明细	主要材料名称、规格、型号			单位	数量	单价(元)	合价(元)	暂估单价(元)	暂估合价(元)		
	C120*60*20*2镀锌			t	1	3600	3600				
	其他材料费					-	388.7	-			
	材料费小计					-	3988.70	-			

注：1. 如不使用省级或行业建设主管部门发布的计价依据，可不填定额编码、名称等；
2. 招标文件提供了暂估单价的材料，按暂估的单价填入表内“暂估单价”栏及“暂估合价”栏。

综合单价分析表

工程名称：肇源县和平乡敏字村肇源白鹅种鹅孵化一体化项目（一期工程） 标段：肇源县和平乡敏字村肇源白鹅种鹅孵化-3#种鹅舍-建筑装饰工程 一体化项目（一期工程）

第 26 页 共 38 页

项目编码	010606005001	项目名称	钢墙架		计量单位	t	工程量	4.26			
清单综合单价组成明细											
定额编号	定额项目名称	定额单位	数量	单价				合价			
				人工费	材料费	机械费	管理费和利润	人工费	材料费	机械费	管理费和利润
7-72	厂库房钢结构安装 钢支撑(檩条)安装	t	1.0000	362.57	3753.9	261.74	101.52	362.57	3753.9	261.74	101.52
人工单价		小计						362.57	3753.9	261.74	101.52
技工122元/工日;普工95元/工日		未计价材料费						3600			
清单项目综合单价							4479.73				
材料费 明 细	主要材料名称、规格、型号			单位	数量	单价(元)	合价(元)	暂估单价(元)	暂估合价(元)		
	C120*60*20*2镀锌			t	1	3600	3600				
	其他材料费					-	153.9	-			
	材料费小计					-	3753.90	-			

注：1. 如不使用省级或行业建设主管部门发布的计价依据，可不填定额编码、名称等；
2. 招标文件提供了暂估单价的材料，按暂估的单价填入表内“暂估单价”栏及“暂估合价”栏。

综合单价分析表

工程名称：肇源县和平乡敏字村肇源白鹅种鹅孵化一体化项目（一期工程） 标段：肇源县和平乡敏字村肇源白鹅种鹅孵化-3#种鹅舍-建筑装饰工程

第 27 页 共 38 页

项目编号	010901002001	项目名称	型材屋面	计量单位	m2	工程量	843.53				
清单综合单价组成明细											
定额编号	定额项目名称	定额单位	数量	单价				合价			
				人工费	材料费	机械费	管理费和利润	人工费	材料费	机械费	管理费和利润
10-36	彩钢夹心板现场组装 双面	100m2	0.0100	1244.93	5328.1		348.58	12.45	53.28		3.49
10-37	彩钢夹心板现场组装 玻璃棉毡	10m3	0.0080	541.49	407.59		151.62	4.33	3.26		1.21
人工单价		小计					16.78	56.54			4.7
技工122元/工日;普工95元/工日		未计价材料费									
清单项目综合单价							78.02				
材料费 明 细	主要材料名称、规格、型号			单位	数量	单价(元)	合价(元)	暂估单价(元)	暂估合价(元)		
	彩钢板 δ0.5			m2	2.08	23.58	49.05				
	屋面檐口板			m2	0.0282	35.84	1.01				
	自攻螺钉			百个	0.1285	7.08	0.91				
	耐候密封胶			kg	0.0401	39.05	1.57				
	玻璃棉毡 δ100			m3	0.0816	39.96	3.26				
	其他材料费					-	0.75	-			
	材料费小计					-	56.55	-			

注：1. 如不使用省级或行业建设主管部门发布的计价依据，可不填定额编码、名称等；
2. 招标文件提供了暂估单价的材料，按暂估的单价填入表内“暂估单价”栏及“暂估合价”栏。

综合单价分析表

工程名称：肇源县和平乡敏字村肇源白鹅种鹅孵化一体化项目（一期工程） 标段：肇源县和平乡敏字村肇源白鹅种鹅孵化一体化项目（一期工程）

第 28 页 共 38 页

项目编号	010605002001	项目名称	钢板墙板地面、墙面、门窗装饰及其他工程				计量单位	m2	工程量	338.1	
清单综合单价组成明细											
定额编号	定额项目名称	定额单位	数量	单价				合价			
				人工费	材料费	机械费	管理费和利润	人工费	材料费	机械费	管理费和利润
7-96	墙面板安装 压型钢板	100m2	0.0100	2659.57	12000.12	99.77	744.68	26.6	120	1	7.45
人工单价		小计				26.6	120	1	7.45		
技工122元/工日；普工95元/工日		未计价材料费									
清单项目综合单价								155.05			
材料费 明 细	主要材料名称、规格、型号		单位	数量	单价（元）	合价（元）	暂估单价（元）	暂估合价（元）			
	彩钢板 δ0.5		m2	0.2	23.58	4.72					
	自攻螺钉		百个	0.065	7.08	0.46					
	彩钢密封圈		只	6.5	1.33	8.65					
	防水密封胶		支	0.4	18.58	7.43					
	80厚夹心彩钢板（玻璃棉毡）成品采购 δ0.5		m2	1.06	85	90.1					
	其他材料费				-	8.65	-				
	材料费小计				-	120.01	-				

注：1. 如不使用省级或行业建设主管部门发布的计价依据，可不填定额编码、名称等；
2. 招标文件提供了暂估单价的材料，按暂估的单价填入表内“暂估单价”栏及“暂估合价”栏。

表-09

综合单价分析表

工程名称：肇源县和平乡敏字村肇源白鹅种鹅孵化一体化项目（一期工程） 标段：肇源县和平乡敏字村肇源白鹅种鹅孵化一体化项目（一期工程）

第 29 页 共 38 页

项目编码	011101001003	项目名称	水泥砂浆楼地面	计量单位	m2	工程量	743.27				
清单综合单价组成明细											
定额编号	定额项目名称	定额单位	数量	单价				合价			
				人工费	材料费	机械费	管理费和利润	人工费	材料费	机械费	管理费和利润
12-1	砂浆楼地面 混凝土或硬基层上 20mm 现拌砂浆	100m2	0.0100	1199.35	861.35	38.37	335.82	11.99	8.61	0.38	3.36
人工单价		小计				11.99		8.61		0.38	
技工122元/工日；普工95元/工日		未计价材料费									
清单项目综合单价						24.34					
材料费 明 细	主要材料名称、规格、型号			单位	数量	单价（元）	合价（元）	暂估单价（元）	暂估合价（元）		
	水泥 32.5MPa			kg	1.509	0.55	0.83				
	其他材料费					-	7.78	-			
	材料费小计					-	8.61	-			

注：1. 如不使用省级或行业建设主管部门发布的计价依据，可不填定额编码、名称等；
2. 招标文件提供了暂估单价的材料，按暂估的单价填入表内“暂估单价”栏及“暂估合价”栏。

综合单价分析表

工程名称：肇源县和平乡敏字村肇源白鹅种鹅孵化一体化项目（一期工程） 标段：肇源县和平乡敏字村肇源白鹅种鹅孵化一体化项目（一期工程）

第 31 页 共 38 页

项目编码	010802001001	项目名称	保温白钢门		计量单位	m2	工程量	31.2				
清单综合单价组成明细												
定额编号	定额项目名称	定额单位	数量	单价				合价				
				人工费	材料费	机械费	管理费和利润	人工费	材料费	机械费	管理费和利润	
补充主材002@5	彩钢轻质平开门，甲方成品订购	m2	1.0000		300				300			
人工单价		小计						300				
		未计价材料费						300				
清单项目综合单价							300					
材料费 明细	主要材料名称、规格、型号			单位	数量	单价（元）	合价（元）	暂估单价（元）	暂估合价（元）			
	彩钢轻质平开门，甲方成品订购			m2	1	300	300					
	材料费小计					-	300.00	-				

注：1. 如不使用省级或行业建设主管部门发布的计价依据，可不填定额编码、名称等；
2. 招标文件提供了暂估单价的材料，按暂估的单价填入表内“暂估单价”栏及“暂估合价”栏。

综合单价分析表

工程名称：肇源县和平乡敏字村肇源白鹅种鹅孵化一体化项目（一期工程） 标段：肇源县和平乡敏字村肇源白鹅种鹅孵化一体化项目（一期工程）

第 32 页 共 38 页

项目编码	010807001001	项目名称	金属(塑钢、断桥)窗		计量单位	m2	工程量	37.6			
清单综合单价组成明细											
定额编号	定额项目名称	定额单位	数量	单价				合价			
				人工费	材料费	机械费	管理费和利润	人工费	材料费	机械费	管理费和利润
补充主材002@4	单框单玻保温塑钢窗，甲方成品订购	m2	1.0000		280				280		
人工单价		小计					280				
		未计价材料费					280				
清单项目综合单价							280				
材料费 明细	主要材料名称、规格、型号			单位	数量	单价(元)	合价(元)	暂估单价(元)	暂估合价(元)		
	单框单玻保温塑钢窗，甲方成品订购			m2	1	280	280				
	材料费小计					-	280.00	-			

注：1. 如不使用省级或行业建设主管部门发布的计价依据，可不填定额编码、名称等；
2. 招标文件提供了暂估单价的材料，按暂估的单价填入表内“暂估单价”栏及“暂估合价”栏。

综合单价分析表

工程名称：肇源县和平乡敏字村肇源白鹅种鹅孵化一体化项目（一期工程） 标段：肇源县和平乡敏字村肇源白鹅种鹅孵化-3#种鹅舍-建筑装饰工程 一体化项目（一期工程）

第 33 页 共 38 页

项目编号	011702001001	项目名称	基础	计量单位	m2	工程量	23.04				
清单综合单价组成明细											
定额编号	定额项目名称	定额单位	数量	单价				合价			
				人工费	材料费	机械费	管理费和利润	人工费	材料费	机械费	管理费和利润
5-1	垫层 复合模板	100m2	0.01	1369.08	1860.02	7.17	383.34	13.69	18.6	0.07	3.83
人工单价		小计						13.69	18.6	0.07	3.83
技工122元/工日；普工95元/工日		未计价材料费									
清单项目综合单价							36.19				
材料费 明 细	主要材料名称、规格、型号			单位	数量	单价（元）	合价（元）	暂估单价（元）	暂估合价（元）		
	复合模板			m2	0.2467	30.97	7.64				
	板枋材			m3	0.0072	1415.93	10.19				
	其他材料费					-	0.73	-			
	材料费小计					-	18.56	-			

注：1. 如不使用省级或行业建设主管部门发布的计价依据，可不填定额编码、名称等；
2. 招标文件提供了暂估单价的材料，按暂估的单价填入表内“暂估单价”栏及“暂估合价”栏。

综合单价分析表

工程名称：肇源县和平乡敏字村肇源白鹅种鹅孵化一体化项目（一期工程） 标段：肇源县和平乡敏字村肇源白鹅种鹅孵化-3#种鹅舍-建筑装饰工程 一体化项目（一期工程）

第 34 页 共 38 页

项目编码	011702001002	项目名称	基础	计量单位	m2	工程量	76.8					
清单综合单价组成明细												
定额编号	定额项目名称	定额单位	数量	单价				合价				
				人工费	材料费	机械费	管理费和利润	人工费	材料费	机械费	管理费和利润	
5-19	独立基础 混凝土 复合模板 木支撑	100m2	0.01	2163.08	1987.2	112.75	605.66	21.63	19.87	1.13	6.06	
人工单价		小计				21.63	19.87	1.13	6.06			
技工122元/工日；普工95元/工日		未计价材料费										
清单项目综合单价						48.69						
材料费 明 细	主要材料名称、规格、型号			单位	数量	单价（元）	合价（元）	暂估单价（元）	暂估合价（元）			
	复合模板			m2	0.2468	30.97	7.64					
	板枋材			m3	0.0025	1415.93	3.54					
	木支撑			m3	0.0065	1150.44	7.48					
	其他材料费					-	1.21	-				
	材料费小计					-	19.87	-				

注：1. 如不使用省级或行业建设主管部门发布的计价依据，可不填定额编码、名称等；
2. 招标文件提供了暂估单价的材料，按暂估的单价填入表内“暂估单价”栏及“暂估合价”栏。

综合单价分析表

工程名称：肇源县和平乡敏字村肇源白鹅种鹅孵化一体化项目（一期工程） 标段：肇源县和平乡敏字村肇源白鹅种鹅孵化-3#种鹅舍-建筑装饰工程一体化项目（一期工程）

第 35 页 共 38 页

项目编号	011702005001	项目名称	基础梁	计量单位	m2	工程量	122.45					
清单综合单价组成明细												
定额编号	定额项目名称	定额单位	数量	单价				合价				
				人工费	材料费	机械费	管理费和利润	人工费	材料费	机械费	管理费和利润	
5-60	基础梁 复合模板 钢支撑	100m2	0.01	2035.27	2138.33	80.73	569.87	20.35	21.38	0.81	5.7	
人工单价		小计				20.35	21.38	0.81	5.7			
技工122元/工日；普工95元/工日		未计价材料费										
清单项目综合单价						48.24						
材料费 明 细	主要材料名称、规格、型号			单位	数量	单价（元）	合价（元）	暂估单价（元）	暂估合价（元）			
	复合模板			m2	0.2467	30.97	7.64					
	板枋材			m3	0.0045	1415.93	6.37					
	木支撑			m3	0.0028	1150.44	3.22					
	其他材料费						-	4.17	-			
	材料费小计						-	21.4	-			

注：1. 如不使用省级或行业建设主管部门发布的计价依据，可不填定额编码、名称等；
2. 招标文件提供了暂估单价的材料，按暂估的单价填入表内“暂估单价”栏及“暂估合价”栏。

综合单价分析表

工程名称：肇源县和平乡敏字村肇源白鹅种鹅孵化一体化项目（一期工程） 标段：肇源县和平乡敏字村肇源白鹅种鹅孵化-3#种鹅舍-建筑装饰工程 一体化项目（一期工程）

第 36 页 共 38 页

项目编号		011702008001		项目名称		圈梁		计量单位		m2		工程量		16.56	
清单综合单价组成明细															
定额编号	定额项目名称	定额单位	数量	单价				合价							
				人工费	材料费	机械费	管理费和利润	人工费	材料费	机械费	管理费和利润				
5-66	圈梁 直形 复合模板 钢支撑	100m2	0.01	2573.58	1794.54	24.11	720.6	25.74	17.95	0.24	7.21				
人工单价		小计				25.74	17.95	0.24	7.21						
技工122元/工日；普工95元/工日		未计价材料费													
清单项目综合单价								51.14							
材料费 明 细	主要材料名称、规格、型号			单位	数量	单价（元）	合价（元）	暂估单价（元）	暂估合价（元）						
	复合模板			m2	0.2468	30.97	7.64								
	板枋材			m3	0.0062	1415.93	8.78								
	木支撑			m3	0.0003	1150.44	0.35								
	其他材料费					-	1.16	-							
	材料费小计					-	17.93	-							

注：1. 如不使用省级或行业建设主管部门发布的计价依据，可不填定额编码、名称等；
2. 招标文件提供了暂估单价的材料，按暂估的单价填入表内“暂估单价”栏及“暂估合价”栏。

综合单价分析表

工程名称：肇源县和平乡敏字村肇源白鹅种鹅孵化一体化项目（一期工程） 标段：肇源县和平乡敏字村肇源白鹅种鹅孵化-3#种鹅舍-建筑装饰工程 一体化项目（一期工程）

第 37 页 共 38 页

项目编号	011702002001	项目名称	矩形柱	计量单位	m2	工程量	117.7					
清单综合单价组成明细												
定额编号	定额项目名称	定额单位	数量	单价				合价				
				人工费	材料费	机械费	管理费和利润	人工费	材料费	机械费	管理费和利润	
5-50	矩形柱 复合模板 钢支撑	100m2	0.01	2503.86	2028.7	103.35	701.08	25.04	20.29	1.03	7.01	
人工单价		小计				25.04	20.29	1.03	7.01			
技工122元/工日；普工95元/工日		未计价材料费										
清单项目综合单价						53.37						
材料费 明 细	主要材料名称、规格、型号			单位	数量	单价（元）	合价（元）	暂估单价（元）	暂估合价（元）			
	复合模板			m2	0.2468	30.97	7.64					
	板枋材			m3	0.0037	1415.93	5.24					
	木支撑			m3	0.0018	1150.44	2.07					
	其他材料费					-	5.28	-				
	材料费小计					-	20.23	-				

注：1. 如不使用省级或行业建设主管部门发布的计价依据，可不填定额编码、名称等；
2. 招标文件提供了暂估单价的材料，按暂估的单价填入表内“暂估单价”栏及“暂估合价”栏。

总价措施项目清单与计价表

工程名称：肇源县和平乡敏字村肇源白鹅种鹅孵化一体化项目(一期工程)-3#种鹅舍-建筑装饰工程
 标段：肇源县和平乡敏字村肇源白鹅种鹅孵化一体化项目(一期工程)

第 1 页 共 1 页

序号	项目编码	项目名称	基数说明	费率(%)	金额(元)	调整费率(%)	调整后金额(元)	备注
一		安全文明施工费			11109.14			
1	011707001001	安全文明施工费	分部分项合计+单价措施项目费-分部分项设备费-单价措施项目设备费	3.12	11109.14			
二		其他措施项目费			400.49			
2	011707002001	夜间施工费	分部分项计费人工费+单价措施计费人工费	0.12	89.00			
3	011707004001	二次搬运费	分部分项计费人工费+单价措施计费人工费	0.12	89.00			
4	011707005002	冬季施工增加费	分部分项冬季施工人工预算价+分部分项冬季施工机具预算价+单价措施冬季施工人工预算价+单价措施冬季施工机具预算价	5				
5	011707005001	雨季施工增加费	分部分项计费人工费+单价措施计费人工费	0.11	81.58			
6	011707007001	已完工程及设备保护费	分部分项计费人工费+单价措施计费人工费	0.11	81.58			
7	01B001	工程定位复测费	分部分项计费人工费+单价措施计费人工费	0.08	59.33			
三		专业工程措施项目费						
8	01B002	专业工程措施项目费						
合 计					11509.63			

编制人(造价人员)：

复核人(造价工程师)：

注：1. “计算基础”中安全文明施工费可为“定额基价”、“定额人工费”或“定额人工费+定额机械费”，其他项目可为“定额人工费”或“定额人工费+定额机械费”。
 2. 按施工方案计算的措施费，若无“计算基础”和“费率”的数值，也可只填“金额”数值，但应在备注栏说明施工方案出处或计算方法。

其他项目清单与计价汇总表

工程名称：肇源县和平乡敏字村肇源白鹅种鹅孵化一体化项目(一期工程)-3#种鹅舍-建筑装饰工程

标段：肇源县和平乡敏字村肇源白鹅种鹅孵化一体化项目(一期工程)

第 1 页 共 1 页

序号	项目名称	金额（元）	结算金额（元）	备注
1	暂列金额			明细详见表-12-1
2	暂估价			
2.1	材料暂估价	-		明细详见表-12-2
2.2	专业工程暂估价			明细详见表-12-3
3	计日工			明细详见表-12-4
4	总承包服务费			明细详见表-12-5
	合 计			



注：材料（工程设备）暂估单价进入清单项目综合单价，此处不汇总。

分部分项工程和单价措施项目清单与计价表

工程名称：肇源县和平乡敏字村肇源白鹅种鹅孵化一体化项目(一期工程)-3#种鹅舍-电气工程

标段：肇源县和平乡敏字村肇源白鹅种鹅孵化一体化项目(一期工程)

第 1 页 共 3 页

序号	项目编码	项目名称	项目特征描述	计量单位	工程量	金额(元)			
						综合单价	综合合价	其中：暂估价	
		整个项目							
1	030404017001	配电箱	1. 名称:照明配电箱 2. 型号:AL 3. 规格:600X600X150 4. 安装方式:明装	台	1	1536.68	1536.68		
2	030404017002	配电箱	1. 名称:照明配电箱 2. 型号:AW 3. 规格:600X600X150 4. 安装方式:明装	台	1	1536.68	1536.68		
3	030412001001	普通灯具	1. 名称:LED吸顶灯 2. 规格:36W	套	11	77.78	855.58		
4	030411001001	配管	1. 名称:电气配管 2. 规格:SC40 3. 配置形式:地埋进户管	m	6	33.16	198.96		
5	030411001002	配管	1. 名称:电气配管 2. 规格:SC32 3. 配置形式:明敷	m	2.6	34.09	88.63		
6	030411001003	配管	1. 名称:电气配管 2. 规格:SC20 3. 配置形式:明敷	m	69	23.67	1633.23		
7	030411004001	配线	1. 名称:电气配线 2. 规格:BV-2.5mm ² 3. 配线部位:管内	m	209	2.85	595.65		
本页小计							6445.41		

注：为计取规费等的的使用，可在表中增设其中：“定额人工费”。

分部分项工程和单价措施项目清单与计价表

工程名称：肇源县和平乡敏字村肇源白鹅种鹅孵化一体化项目(一期工程)-3#种鹅舍-电气工程

标段：肇源县和平乡敏字村肇源白鹅种鹅孵化一体化项目(一期工程)

第 2 页 共 3 页

序号	项目编码	项目名称	项目特征描述	计量单位	工程量	金额(元)			
						综合单价	综合合价	其中：暂估价	
8	030411004002	配线	1. 名称: 电气配线 2. 规格: BV-6mm ² 3. 配线部位: 管内	m	17	4.68	79.56		
9	030408006001	电力电缆头	1. 名称: 电力电缆头 2. 规格: YJV22-4X6 3. 材质、类型: 干包式	个	1	21.55	21.55		
10	030411006001	接线盒	1. 名称: 接线盒 2. 材质: 金属 3. 安装形式: 明装	个	42	10.07	422.94		
11	030409003001	避雷引下线	1. 名称: 避雷引下线 2. 规格: 利用柱内两根主筋(Φ>12)通长焊接, 上部屋面与接闪器焊接, 下部与接地装置焊接作为防雷装置引下线。	m	40.29	10.55	425.06		
12	030409002001	接地母线	1. 名称: 户内接地母线 2. 规格: 利用基础内主筋焊接成接地网	m	284.74	4.67	1329.74		
13	030409008001	等电位端子箱、测试板	1. 名称: 总等电位端子箱 2. 型号: MEB 3. 敷设方式: 距地0.3米	台	1	119.06	119.06		
14	030409008003	等电位端子箱、测试板	1. 名称: 接地测试盒	台	4	13.51	54.04		
15	030414011001	接地装置	1. 名称: 接地网测试	系统	1	188.62	188.62		
本页小计								2640.57	

注：为计取规费等的使用，可在表中增设其中：“定额人工费”。

综合单价分析表

工程名称：肇源县和平乡敏字村肇源白鹅种鹅孵化一体化项目（一期工程） 标段：肇源县和平乡敏字村肇源白鹅种鹅孵化-3#种鹅舍-电气工程

第 1 页 共 19 页

项目编码	030404017001	项目名称	配电箱	计量单位	台	工程量	1				
清单综合单价组成明细											
定额编号	定额项目名称	定额单位	数量	单价				合价			
				人工费	材料费	机械费	管理费和利润	人工费	材料费	机械费	管理费和利润
4-2-70	成套配电箱安装 悬挂、嵌入式(半周长) 1.5m	台	1.0000	135.69	1363		37.99	135.69	1363		37.99
人工单价		小计						135.69	1363		
技工122元/工日;普工95元/工日		未计价材料费						1350			
清单项目综合单价						1536.68					
材 料 费 明 细	主要材料名称、规格、型号			单位	数量	单价(元)	合价(元)	暂估单价(元)	暂估合价(元)		
	照明配电箱AL 600X600X150			台	1	1350	1350				
	其他材料费					-	13	-			
	材料费小计					-	1363.00	-			

注：1. 如不使用省级或行业建设主管部门发布的计价依据，可不填定额编码、名称等；
2. 招标文件提供了暂估单价的材料，按暂估的单价填入表内“暂估单价”栏及“暂估合价”栏。

综合单价分析表

工程名称：肇源县和平乡敏字村肇源白鹅种鹅孵化一体化项目（一期工程） 标段：肇源县和平乡敏字村肇源白鹅种鹅孵化-3#种鹅舍-电气工程

项目编码	030404017002	项目名称	配电箱	计量单位	台	工程量	1				
清单综合单价组成明细											
定额编号	定额项目名称	定额单位	数量	单价				合价			
				人工费	材料费	机械费	管理费和利润	人工费	材料费	机械费	管理费和利润
4-2-70	成套配电箱安装 悬挂、嵌入式(半周长) 1.5m	台	1.0000	135.69	1363		37.99	135.69	1363		37.99
人工单价		小计						135.69	1363		
技工122元/工日;普工95元/工日		未计价材料费						1350			
清单项目综合单价							1536.68				
材料费 明细	主要材料名称、规格、型号			单位	数量	单价(元)	合价(元)	暂估单价(元)	暂估合价(元)		
	照明配电箱AW 600X600X150			台	1	1350	1350				
	其他材料费					-	13	-			
	材料费小计					-	1363.00	-			

注：1. 如不使用省级或行业建设主管部门发布的计价依据，可不填定额编码、名称等；
2. 招标文件提供了暂估单价的材料，按暂估的单价填入表内“暂估单价”栏及“暂估合价”栏。

综合单价分析表

工程名称：肇源县和平乡敏字村肇源白鹅种鹅孵化一体化项目（一期工程） 标段：肇源县和平乡敏字村肇源白鹅种鹅孵化一体化项目（一期工程）

项目编码	030412001001	项目名称	普通灯具		计量单位	套	工程量	11			
清单综合单价组成明细											
定额编号	定额项目名称	定额单位	数量	单价				合价			
				人工费	材料费	机械费	管理费和利润	人工费	材料费	机械费	管理费和利润
4-14-11	LED 节能红外、声光感应吸顶灯 灯罩周长(mm) ≤ 800	套	1.0000	13.05	61.07		3.66	13.05	61.07		3.66
人工单价				小计				13.05	61.07		3.66
技工122元/工日；普工95元/工日				未计价材料费				58.77			
清单项目综合单价							77.78				
材料费 明细	主要材料名称、规格、型号			单位	数量	单价（元）	合价（元）	暂估单价（元）	暂估合价（元）		
	塑料胀管 φ6~8			个	2.1	0.09	0.19				
	冲击钻头 φ6~8			个	0.09	10.62	0.96				
	LED吸顶灯 36W			套	1.01	58.185	58.77				
	其他材料费					-	1.15	-			
	材料费小计					-	61.07	-			

注：1. 如不使用省级或行业建设主管部门发布的计价依据，可不填定额编码、名称等；
2. 招标文件提供了暂估单价的材料，按暂估的单价填入表内“暂估单价”栏及“暂估合价”栏。

综合单价分析表

工程名称：肇源县和平乡敏字村肇源白鹅种鹅孵化一体化项目（一期工程） 标段：肇源县和平乡敏字村肇源白鹅种鹅孵化一体化项目（一期工程）

第 4 页 共 19 页

项目编码	030411001001	项目名称	配管	计量单位	m	工程量	6					
清单综合单价组成明细												
定额编号	定额项目名称	定额单位	数量	单价				合价				
				人工费	材料费	机械费	管理费和利润	人工费	材料费	机械费	管理费和利润	
4-12-72	镀锌钢管埋地敷设 公称直径(mm) ≤40	10m	0.1000	80	228.55	0.57	22.4	8	22.86	0.06	2.24	
人工单价		小计				8	22.86	0.06	2.24			
技工122元/工日；普工95元/工日		未计价材料费				19.38						
清单项目综合单价						33.16						
材料费 明 细	主要材料名称、规格、型号			单位	数量	单价（元）	合价（元）	暂估单价（元）	暂估合价（元）			
	镀锌钢管 SC40			m	1.03	18.819	19.38	-	-			
	其他材料费					-	3.46	-	-			
	材料费小计					-	22.84	-	-			

注：1. 如不使用省级或行业建设主管部门发布的计价依据，可不填定额编码、名称等；
2. 招标文件提供了暂估单价的材料，按暂估的单价填入表内“暂估单价”栏及“暂估合价”栏。

综合单价分析表

工程名称：肇源县和平乡敏字村肇源白鹅种鹅孵化一体化项目（一期工程） 标段：肇源县和平乡敏字村肇源白鹅种鹅孵化-3#种鹅舍-电气工程

第 5 页 共 19 页

项目编码	030411001002	项目名称	配管	计量单位	m	工程量	2.6				
清单综合单价组成明细											
定额编号	定额项目名称	定额单位	数量	单价				合价			
				人工费	材料费	机械费	管理费和利润	人工费	材料费	机械费	管理费和利润
4-12-28	镀锌钢管沿砖、混凝土结构明配 公称直径(mm) ≤ 32	10m	0.1000	107.53	203.35		30.1	10.75	20.34		3.01
人工单价				小计				10.75	20.34		
技工122元/工日;普工95元/工日				未计价材料费				15.77			
清单项目综合单价							34.09				
材料 费 明 细	主要材料名称、规格、型号			单位	数量	单价(元)	合价(元)	暂估单价(元)	暂估合价(元)		
	木螺钉 d4×65			10个	0.1732	2.12	0.37				
	塑料胀管 φ6~8			个	1.8278	0.09	0.16				
	冲击钻头 φ6~8			个	0.012	10.62	0.13				
	镀锌钢管 SC32			m	1.03	15.309	15.77				
	其他材料费					-	3.91	-			
	材料费小计					-	20.34	-			

注：1. 如不使用省级或行业建设主管部门发布的计价依据，可不填定额编码、名称等；
2. 招标文件提供了暂估单价的材料，按暂估的单价填入表内“暂估单价”栏及“暂估合价”栏。

综合单价分析表

工程名称：肇源县和平乡敏字村肇源白鹅种鹅孵化一体化项目（一期工程） 标段：肇源县和平乡敏字村肇源白鹅种鹅孵化一体化项目（一期工程）

第 6 页 共 19 页

项目编码	030411001003	项目名称	配管	计量单位	m	工程量	69				
清单综合单价组成明细											
定额编号	定额项目名称	定额单位	数量	单价				合价			
				人工费	材料费	机械费	管理费和利润	人工费	材料费	机械费	管理费和利润
4-12-26	镀锌钢管沿砖、混凝土结构明配 公称直径(mm) ≤ 20	10m	0.1000	88.9	122.92		24.89	8.89	12.29		2.49
人工单价		小计					8.89	12.29		2.49	
技工122元/工日；普工95元/工日		未计价材料费					8.2				
清单项目综合单价						23.67					
材料费 明 细	主要材料名称、规格、型号		单位	数量	单价（元）	合价（元）	暂估单价（元）	暂估合价（元）			
	木螺钉 d4×65		10个	0.2503	2.12	0.53					
	塑料胀管 φ6~8		个	2.6426	0.09	0.24					
	冲击钻头 φ6~8		个	0.017	10.62	0.18					
	镀锌钢管接头 20×2.75		个	0.1652	2.25	0.37					
	镀锌钢管卡子 DN20		个	1.2372	0.44	0.54					
	镀锌地线夹 20		套	0.306	4.96	1.52					
	镀锌钢管 SC20		m	1.03	7.965	8.2					
	其他材料费				-	0.71	-				
	材料费小计				-	12.29	-				

注：1. 如不使用省级或行业建设主管部门发布的计价依据，可不填定额编码、名称等；
2. 招标文件提供了暂估单价的材料，按暂估的单价填入表内“暂估单价”栏及“暂估合价”栏。

综合单价分析表

工程名称：肇源县和平乡敏字村肇源白鹅种鹅孵化一体化项目（一期工程） 标段：肇源县和平乡敏字村肇源白鹅种鹅孵化-3#种鹅舍-电气工程

第 7 页 共 19 页

项目编码	030411004001	项目名称	配线	计量单位	m	工程量	209					
清单综合单价组成明细												
定额编号	定额项目名称	定额单位	数量	单价				合价				
				人工费	材料费	机械费	管理费和利润	人工费	材料费	机械费	管理费和利润	
4-13-5	管内穿照明铜芯导线 导线截面(mm2) ≤2.5	10m	0.1000	7.96	18.17		2.23	0.8	1.82		0.22	
人工单价		小计				0.8	1.82		0.22			
技工122元/工日;普工95元/工日		未计价材料费				1.67						
清单项目综合单价						2.85						
材料费 明细	主要材料名称、规格、型号			单位	数量	单价(元)	合价(元)	暂估单价(元)	暂估合价(元)			
	绝缘电线 BV-2.5mm2			m	1.16	1.44	1.67					
	其他材料费					-	0.15	-				
	材料费小计					-	1.82	-				

注：1. 如不使用省级或行业建设主管部门发布的计价依据，可不填定额编码、名称等；
2. 招标文件提供了暂估单价的材料，按暂估的单价填入表内“暂估单价”栏及“暂估合价”栏。

综合单价分析表

工程名称：肇源县和平乡敏字村肇源白鹅种鹅孵化一体化项目（一期工程） 标段：肇源县和平乡敏字村肇源白鹅种鹅孵化-3#种鹅舍-电气工程

第 8 页 共 19 页

项目编码	030411004002	项目名称	配线	计量单位	m	工程量	17				
清单综合单价组成明细											
定额编号	定额项目名称	定额单位	数量	单价				合价			
				人工费	材料费	机械费	管理费和利润	人工费	材料费	机械费	管理费和利润
4-13-26	管内穿动力铜芯导线 导线截面(mm ²) ≤6	10m	0.1000	7.34	37.35		2.05	0.73	3.74		0.21
人工单价		小计						0.73	3.74		
技工122元/工日;普工95元/工日		未计价材料费						3.59			
清单项目综合单价						4.68					
材料费 明细	主要材料名称、规格、型号			单位	数量	单价(元)	合价(元)	暂估单价(元)	暂估合价(元)		
	绝缘电线 BV-6mm ²			m	1.05	3.42	3.59	-			
	其他材料费					-	0.15	-			
	材料费小计					-	3.74	-			

注：1. 如不使用省级或行业建设主管部门发布的计价依据，可不填定额编码、名称等；
2. 招标文件提供了暂估单价的材料，按暂估的单价填入表内“暂估单价”栏及“暂估合价”栏。

综合单价分析表

工程名称：肇源县和平乡敏字村肇源白鹅种鹅孵化一体化项目（一期工程） 标段：肇源县和平乡敏字村肇源白鹅种鹅孵化一体化项目（一期工程）

第 9 页 共 19 页

项目编号		030408006001		项目名称		电力电缆头		计量单位	个		工程量	1	
清单综合单价组成明细													
定额编号	定额项目名称	定额单位	数量	单价				合价					
				人工费	材料费	机械费	管理费和利润	人工费	材料费	机械费	管理费和利润		
4-9-537	1kV以下铜芯电力四芯电缆干包式终端头 电缆截面(mm ²) ≤6	个	1.0000	8.8	10.28		2.47	8.8	10.28			2.47	
人工单价				小计				8.8	10.28			2.47	
技工122元/工日;普工95元/工日				未计价材料费				2.09					
清单项目综合单价										21.55			
材料费 明 细	主要材料名称、规格、型号			单位	数量	单价(元)	合价(元)	暂估单价(元)	暂估合价(元)				
	塑料手套 ST型			个	1.05	1.989	2.09	-					
	其他材料费					-	8.17	-					
	材料费小计					-	10.26	-					

注：1. 如不使用省级或行业建设主管部门发布的计价依据，可不填定额编码、名称等；
 2. 招标文件提供了暂估单价的材料，按暂估的单价填入表内“暂估单价”栏及“暂估合价”栏。

综合单价分析表

工程名称：肇源县和平乡敏字村肇源白鹅种鹅孵化一体化项目（一期工程） 标段：肇源县和平乡敏字村肇源白鹅种鹅孵化-3#种鹅舍-电气工程

第 10 页 共 19 页

项目编码	030411006001	项目名称	接线盒	计量单位	个	工程量	42				
清单综合单价组成明细											
定额编号	定额项目名称	定额单位	数量	单价				合价			
				人工费	材料费	机械费	管理费和利润	人工费	材料费	机械费	管理费和利润
4-13-179	明装普通接线盒	个	1.0000	6.16	2.18		1.73	6.16	2.18		1.73
人工单价				小计				6.16	2.18		
技工122元/工日；普工95元/工日				未计价材料费				1.38			
清单项目综合单价							10.07				
材料 费 明 细	主要材料名称、规格、型号			单位	数量	单价（元）	合价（元）	暂估单价（元）	暂估合价（元）		
	木螺钉 d4×65			个	0.208	2.12	0.44				
	塑料胀管 φ6~8			个	2.2	0.09	0.2				
	冲击钻头 φ6~8			个	0.014	10.62	0.15				
	接线盒			个	1.02	1.35	1.38				
	其他材料费					-	0.01	-			
	材料费小计					-	2.18	-			

注：1. 如不使用省级或行业建设主管部门发布的计价依据，可不填定额编码、名称等；
2. 招标文件提供了暂估单价的材料，按暂估的单价填入表内“暂估单价”栏及“暂估合价”栏。

综合单价分析表

工程名称：肇源县和平乡敏字村肇源白鹅种鹅孵化一体化项目（一期工程） 标段：肇源县和平乡敏字村肇源白鹅种鹅孵化一体化项目（一期工程）

第 11 页 共 19 页

项目编码	030409003001	项目名称	避雷引下线		计量单位	m	工程量	40.29			
清单综合单价组成明细											
定额编号	定额项目名称	定额单位	数量	单价				合价			
				人工费	材料费	机械费	管理费和利润	人工费	材料费	机械费	管理费和利润
4-10-42	避雷引下线敷设 利用建筑结构钢筋引下	m	1.0000	4.87	0.62	3.7	1.36	4.87	0.62	3.7	1.36
人工单价		小计						4.87	0.62	3.7	1.36
技工122元/工日；普工95元/工日		未计价材料费									
清单项目综合单价							10.55				
材料费 明 细	主要材料名称、规格、型号			单位	数量	单价（元）	合价（元）	暂估单价（元）	暂估合价（元）		
	低碳钢焊条（综合）			kg	0.07	5.31	0.37				
	热轧圆盘条 φ10以内			kg	0.1	2.3	0.23				
	其他材料费					-	0.02	-			
	材料费小计					-	0.62	-			

注：1. 如不使用省级或行业建设主管部门发布的计价依据，可不填定额编码、名称等；
2. 招标文件提供了暂估单价的材料，按暂估的单价填入表内“暂估单价”栏及“暂估合价”栏。

综合单价分析表

工程名称：肇源县和平乡敏字村肇源白鹅种鹅孵化一体化项目（一期工程） 标段：肇源县和平乡敏字村肇源白鹅种鹅孵化一体化项目（一期工程）

第 12 页 共 19 页

项目编码	030409002001	项目名称	接地母线	计量单位	m	工程量	284.74				
清单综合单价组成明细											
定额编号	定额项目名称	定额单位	数量	单价				合价			
				人工费	材料费	机械费	管理费和利润	人工费	材料费	机械费	管理费和利润
4-10-48	均压环敷设 利用圈梁钢筋	m	1.0000	2.37	0.64	1	0.66	2.37	0.64	1	0.66
人工单价		小计						2.37	0.64	1	0.66
技工122元/工日；普工95元/工日		未计价材料费									
清单项目综合单价							4.67				
材料 费 明 细	主要材料名称、规格、型号			单位	数量	单价（元）	合价（元）	暂估单价（元）	暂估合价（元）		
	低碳钢焊条（综合）			kg	0.033	5.31	0.18				
	镀锌圆钢 φ10~14			kg	0.1	4.55	0.46				
	其他材料费					-	0.01	-			
	材料费小计					-	0.65	-			

注：1. 如不使用省级或行业建设主管部门发布的计价依据，可不填定额编码、名称等；
 2. 招标文件提供了暂估单价的材料，按暂估的单价填入表内“暂估单价”栏及“暂估合价”栏。

综合单价分析表

工程名称：肇源县和平乡敏字村肇源白鹅种鹅孵化一体化项目（一期工程） 标段：肇源县和平乡敏字村肇源白鹅种鹅孵化-3#种鹅舍-电气工程

第 13 页 共 19 页

项目编码	030409008001	项目名称	等电位端子箱、测试板				计量单位	台	工程量	1	
清单综合单价组成明细											
定额编号	定额项目名称	定额单位	数量	单价				合价			
				人工费	材料费	机械费	管理费和利润	人工费	材料费	机械费	管理费和利润
4-10-67	总等电位箱安装	套	1.0000	21.33	91.76		5.97	21.33	91.76		5.97
人工单价		小计						21.33	91.76		5.97
技工122元/工日；普工95元/工日		未计价材料费						84.24			
清单项目综合单价								119.06			
材料费 明细	主要材料名称、规格、型号			单位	数量	单价（元）	合价（元）	暂估单价（元）	暂估合价（元）		
	总等电位箱 MEB			个	1	84.24	84.24				
	其他材料费					-	7.52	-			
	材料费小计					-	91.76	-			

注：1. 如不使用省级或行业建设主管部门发布的计价依据，可不填定额编码、名称等；
2. 招标文件提供了暂估单价的材料，按暂估的单价填入表内“暂估单价”栏及“暂估合价”栏。

综合单价分析表

工程名称：肇源县和平乡敏字村肇源白鹅种鹅孵化一体化项目（一期工程） 标段：肇源县和平乡敏字村肇源白鹅种鹅孵化一体化项目（一期工程）

项目编号	030414011001	项目名称	接地装置	计量单位	系统	工程量	1				
清单综合单价组成明细											
定额编号	定额项目名称	定额单位	数量	单价				合价			
				人工费	材料费	机械费	管理费和利润	人工费	材料费	机械费	管理费和利润
4-10-71	接地电阻测定	处	1.0000	107.94	14.01	36.45	30.22	107.94	14.01	36.45	30.22
人工单价		小计						107.94	14.01	36.45	30.22
技工122元/工日；普工95元/工日		未计价材料费									
清单项目综合单价							188.62				
材料费 明细	主要材料名称、规格、型号			单位	数量	单价（元）	合价（元）	暂估单价（元）	暂估合价（元）		
	其他材料费					-	14.01	-			
	材料费小计					-	14.01	-			

注：1. 如不使用省级或行业建设主管部门发布的计价依据，可不填定额编码、名称等；
2. 招标文件提供了暂估单价的材料，按暂估的单价填入表内“暂估单价”栏及“暂估合价”栏。

综合单价分析表

工程名称：肇源县和平乡敏字村肇源白鹅种鹅孵化一体化项目（一期工程） 标段：肇源县和平乡敏字村肇源白鹅种鹅孵化一体化项目（一期工程）

第 16 页 共 19 页

项目编码	030409008002	项目名称	金属管进户等电位		计量单位	处	工程量	1			
清单综合单价组成明细											
定额编号	定额项目名称	定额单位	数量	单价				合价			
				人工费	材料费	机械费	管理费和利润	人工费	材料费	机械费	管理费和利润
4-10-70	等电位末端金属体与绝缘导线连接	处	1.0000	24.73	2.09		6.93	24.73	2.09		6.93
人工单价		小计					24.73	2.09		6.93	
技工122元/工日；普工95元/工日		未计价材料费									
清单项目综合单价							33.75				
材料费 明细	主要材料名称、规格、型号			单位	数量	单价（元）	合价（元）	暂估单价（元）	暂估合价（元）		
	其他材料费					-	2.09	-			
	材料费小计					-	2.09	-			

注：1. 如不使用省级或行业建设主管部门发布的计价依据，可不填定额编码、名称等；
2. 招标文件提供了暂估单价的材料，按暂估的单价填入表内“暂估单价”栏及“暂估合价”栏。

综合单价分析表

工程名称：肇源县和平乡敏字村肇源白鹅种鹅孵化一体化项目（一期工程） 标段：肇源县和平乡敏字村肇源白鹅种鹅孵化-3#种鹅舍-电气工程

项目编号	030409008004	项目名称	接地跨接线安装				计量单位	处	工程量	36	
清单综合单价组成明细											
定额编号	定额项目名称	定额单位	数量	单价				合价			
				人工费	材料费	机械费	管理费和利润	人工费	材料费	机械费	管理费和利润
4-10-63	钢制、铝制窗接地	处	1.0000	13.77	16.55	2.13	3.85	13.77	16.55	2.13	3.85
人工单价				小计				13.77	16.55	2.13	3.85
技工122元/工日；普工95元/工日				未计价材料费							
清单项目综合单价								36.3			
材料费 明细	主要材料名称、规格、型号			单位	数量	单价（元）	合价（元）	暂估单价（元）	暂估合价（元）		
	低碳钢焊条（综合）			kg	0.071	5.31	0.38				
	热轧圆盘条 φ10以内			kg	0.488	2.3	1.12				
	镀锌接地端子板双孔			个	1.015	14.34	14.56				
	其他材料费					-	0.49	-			
	材料费小计					-	16.55	-			

注：1. 如不使用省级或行业建设主管部门发布的计价依据，可不填定额编码、名称等；
2. 招标文件提供了暂估单价的材料，按暂估的单价填入表内“暂估单价”栏及“暂估合价”栏。

综合单价分析表

工程名称：肇源县和平乡敏字村肇源白鹅种鹅孵化一体化项目（一期工程） 标段：肇源县和平乡敏字村肇源白鹅种鹅孵化一体化项目（一期工程）

第 18 页 共 19 页

项目编码	030414002001	项目名称	送配电装置系统				计量单位	系统	工程量	1	
清单综合单价组成明细											
定额编号	定额项目名称	定额单位	数量	单价				合价			
				人工费	材料费	机械费	管理费和利润	人工费	材料费	机械费	管理费和利润
4-17-42	≤1kV交流供电装置系统调试	系统	1.0000	190.74	1.64	41.05	53.41	190.74	1.64	41.05	53.41
人工单价		小计				190.74	1.64	41.05	53.41		
技工122元/工日；普工95元/工日		未计价材料费									
清单项目综合单价								286.84			
材料费 明细	主要材料名称、规格、型号			单位	数量	单价（元）	合价（元）	暂估单价（元）	暂估合价（元）		
	其他材料费					-	1.64	-			
	材料费小计					-	1.64	-			

注：1. 如不使用省级或行业建设主管部门发布的计价依据，可不填定额编码、名称等；
2. 招标文件提供了暂估单价的材料，按暂估的单价填入表内“暂估单价”栏及“暂估合价”栏。

总价措施项目清单与计价表

工程名称：肇源县和平乡敏字村肇源白鹅种鹅孵化一体化项目(一期工程)-3#种鹅舍-电气工程
 标段：肇源县和平乡敏字村肇源白鹅种鹅孵化一体化项目(一期工程)

第 1 页 共 1 页

序号	项目编码	项目名称	基数说明	费率(%)	金额(元)	调整费率(%)	调整后金额(元)	备注
一		安全文明施工费			276.45			
1	031302001001	安全文明施工费	分部分项合计+单价措施项目费-分部分项设备费-单价措施项目设备费	2.54	276.45			
二		其他措施项目费			18.1			
2	031302002001	夜间施工费	分部分项计费人工费+单价措施计费人工费	0.12	4.02			
3	031302004001	二次搬运费	分部分项计费人工费+单价措施计费人工费	0.12	4.02			
4	031302005002	冬季施工增加费	分部分项冬季施工人工预算价+分部分项冬季施工机具预算价+单价措施冬季施工人工预算价+单价措施冬季施工机具预算价	5				
5	031302005001	雨季施工增加费	分部分项计费人工费+单价措施计费人工费	0.11	3.69			
6	031302006001	已完工程及设备保护费	分部分项计费人工费+单价措施计费人工费	0.11	3.69			
7	03B001	工程定位复测费	分部分项计费人工费+单价措施计费人工费	0.08	2.68			
三		专业工程措施项目费						
8	03B002	专业工程措施项目费						
		合 计			294.55			

编制人（造价人员）：

复核人（造价工程师）：

注：1. “计算基础”中安全文明施工费可为“定额基价”、“定额人工费”或“定额人工费+定额机械费”，其他项目可为“定额人工费”或“定额人工费+定额机械费”。
 2. 按施工方案计算的措施费，若无“计算基础”和“费率”的数值，也可只填“金额”数值，但应在备注栏说明施工方案出处或计算方法。

单位工程投标报价汇总表

工程名称：肇源县和平乡敏字村肇源白鹅种鹅孵化一体化项目(一期工程)-5#工具间-建筑装饰工程

标段：肇源县和平乡敏字村肇源白鹅种鹅孵化一体化项目(一期工程)

第 1 页 共 1 页

序号	汇总内容	金额:(元)	其中:暂估价(元)
(一)	分部分项工程费	6480	
(二)	措施项目费	202.18	
(1)	单价措施项目费		
(2)	总价措施项目费	202.18	
①	安全文明施工费	202.18	
②	其他措施项目费		
③	专业工程措施项目费		
(三)	其他项目费		—
(3)	暂列金额		
(4)	专业工程暂估价		
(5)	计日工		
(6)	总承包服务费		
(四)	规费		—
(1)	社会保险费		—
①	养老保险费		—
②	医疗保险费		—
③	失业保险费		—
④	工伤保险费		—
⑤	生育保险费		—
(2)	住房公积金		—
(3)	环境保护税		—
(五)	税金	601.4	—
投标报价合计=(一)+(二)+(三)+(四)+(五)-甲供材料费		7,283.58	0

注：本表适用于单位工程招标控制价或投标报价的汇总，如无单位工程划分，单项工程也使用本表汇总

表—04

分部分项工程和单价措施项目清单与计价表

工程名称：肇源县和平乡敏字村肇源白鹅种鹅孵化一体化项目(一期工程)-5#工具间-建筑装饰工程

标段：肇源县和平乡敏字村肇源白鹅种鹅孵化一体化项目(一期工程)

第 1 页 共 1 页

序号	项目编码	项目名称	项目特征描述	计量单位	工程量	金额(元)		
						综合单价	综合合价	其中：暂估价
		整个项目						
1	01B001	活动板房	1. 活动板房(门窗、地面费用、运费、安装费)	m ²	24	270	6480	
		分部小计					6480	
		措施项目						
		分部小计						
本页小计							6480	
合 计							6480	



注：为计取规费等的使用，可在表中增设其中：“定额人工费”。

综合单价分析表

工程名称：肇源县和平乡敏字村肇源白鹅种鹅孵化一体化项目（一期工程） 标段：肇源县和平乡敏字村肇源白鹅种鹅孵化-5#工具间-建筑装饰工程 一体化项目（一期工程）

第 1 页 共 1 页

项目编号		01B001	项目名称		活动板房		计量单位	m2	工程量	24	
清单综合单价组成明细											
定额编号	定额项目名称	定额单位	数量	单价				合价			
				人工费	材料费	机械费	管理费和利润	人工费	材料费	机械费	管理费和利润
补充主材001	活动板房	m2	1.0000		270				270		
人工单价		小计							270		
		未计价材料费							270		
		清单项目综合单价							270		
材料费明细	主要材料名称、规格、型号			单位	数量	单价（元）	合价（元）	暂估单价（元）	暂估合价（元）		
	活动板房			m2	1	270	270				
	材料费小计					-	270.00	-			

注：1. 如不使用省级或行业建设主管部门发布的计价依据，可不填定额编码、名称等；
2. 招标文件提供了暂估单价的材料，按暂估的单价填入表内“暂估单价”栏及“暂估合价”栏。

总价措施项目清单与计价表

工程名称：肇源县和平乡敏字村肇源白鹅种鹅孵化一体化项目(一期工程)-5#工具间-建筑装饰工程
 标段：肇源县和平乡敏字村肇源白鹅种鹅孵化一体化项目(一期工程)

第 1 页 共 1 页

序号	项目编码	项目名称	基数说明	费率(%)	金额(元)	调整费率(%)	调整后金额(元)	备注
一		安全文明施工费			202.18			
1	011707001001	安全文明施工费	分部分项合计+单价措施项目费-分部分项设备费-单价措施项目设备费	3.12	202.18			
二		其他措施项目费						
2	011707002001	夜间施工费	分部分项计费人工费+单价措施计费人工费	0.12				
3	011707004001	二次搬运费	分部分项计费人工费+单价措施计费人工费	0.12				
4	011707005002	冬季施工增加费	分部分项冬季施工人工预算价+分部分项冬季施工机具预算价+单价措施冬季施工人工预算价+单价措施冬季施工机具预算价	5				
5	011707005001	雨季施工增加费	分部分项计费人工费+单价措施计费人工费	0.11				
6	011707007001	已完工程及设备保护费	分部分项计费人工费+单价措施计费人工费	0.11				
7	01B001	工程定位复测费	分部分项计费人工费+单价措施计费人工费	0.08				
三		专业工程措施项目费						
8	01B002	专业工程措施项目费						
		合 计			202.18			

编制人（造价人员）：

复核人（造价工程师）：

注：1. “计算基础”中安全文明施工费可为“定额基价”、“定额人工费”或“定额人工费+定额机械费”，其他项目可为“定额人工费”或“定额人工费+定额机械费”。
 2. 按施工方案计算的措施费，若无“计算基础”和“费率”的数值，也可只填“金额”数值，但应在备注栏说明施工方案出处或计算方法。

其他项目清单与计价汇总表

工程名称: 肇源县和平乡敏字村肇源白鹅种鹅孵化一体化项目(一期工程)-5#工具间-建筑装饰工程
 标段: 肇源县和平乡敏字村肇源白鹅种鹅孵化一体化项目(一期工程)

第 1 页 共 1 页

序号	项目名称	金额 (元)	结算金额 (元)	备注
1	暂列金额			明细详见表-12-1
2	暂估价			
2.1	材料暂估价	-		明细详见表-12-2
2.2	专业工程暂估价			明细详见表-12-3
3	计日工			明细详见表-12-4
4	总承包服务费			明细详见表-12-5
	合 计			

注: 材料(工程设备)暂估单价进入清单项目综合单价, 此处不汇总。

单位工程投标报价汇总表

工程名称：肇源县和平乡敏字村肇源白鹅种鹅孵化一体化项目(一期工程)-5#种鹅舍-建筑装饰工程

标段：肇源县和平乡敏字村肇源白鹅种鹅孵化一体化项目(一期工程)

第 1 页 共 1 页

序号	汇总内容	金额:(元)	其中:暂估价(元)
(一)	分部分项工程费	334295.89	
1.1	土石方工程	4258	
1.2	砌筑、混凝土及钢筋工程	67122.79	
1.3	钢结构及屋面、墙面	262915.1	
(二)	措施项目费	33275.76	
(1)	单价措施项目费	21766.13	
2.1.6	基础	833.82	
2.1.7	基础	3739.39	
2.1.8	基础梁	5906.99	
2.1.9	圈梁	846.88	
2.1.10	矩形柱	6281.65	
2.1.11	综合脚手架	4157.4	
(2)	总价措施项目费	11509.63	
①	安全文明施工费	11109.14	
②	其他措施项目费	400.49	
③	专业工程措施项目费		
(三)	其他项目费		—
(3)	暂列金额		
(4)	专业工程暂估价		
(5)	计日工		
(6)	总承包服务费		
(四)	规费	22695.21	—
(1)	社会保险费	18986.84	—
①	养老保险费	11866.78	—
②	医疗保险费	5562.55	—
③	失业保险费	370.84	—
④	工伤保险费	741.67	—
⑤	生育保险费	445	—
(2)	住房公积金	3708.37	—
(3)	环境保护税		—
(五)	税金	35124.02	—
投标报价合计=(一)+(二)+(三)+(四)+(五)-甲供材料费		425,390.88	0

注：本表适用于单位工程招标控制价或投标报价的汇总，如无单位工程划分，单项工程也使用本表汇总

表—04

分部分项工程和单价措施项目清单与计价表

工程名称：肇源县和平乡敏字村肇源白鹅种鹅孵化一体化项目(一期工程)-5#种鹅舍-建筑装饰工程

标段：肇源县和平乡敏字村肇源白鹅种鹅孵化一体化项目(一期工程)

第 1 页 共 6 页

序号	项目编码	项目名称	项目特征描述	计量单位	工程量	金额(元)		
						综合单价	综合合价	其中：暂估价
		土石方工程						
1	010101001001	平整场地	1. 土壤类别: 详见设计	m ²	780	1.38	1076.4	
2	010101004001	挖基坑土方	1. 土壤类别: 详见设计 2. 挖土深度: 详见设计	m ³	134.78	5.3	714.33	
3	010101003001	挖沟槽土方	1. 土壤类别: 详见设计 2. 挖土深度: 详见设计	m ³	20.61	12.8	263.81	
4	010103001001	回填方	1. 密实度要求: 详见设计 2. 填方材料品种: 普通土	m ³	89.28	10.9	973.15	
5	010103002001	余方弃置	1. 废弃料品种: 余土外运 2. 运距: 自行考虑	m ³	66.11	18.61	1230.31	
		分部小计					4258	
		砌筑、混凝土及钢筋工程						
6	010401001001	砖基础	1. 砖品种、规格、强度等级: 非烧结粘土实心砖	m ³	3.89	456.84	1777.11	
7	010401004001	多孔砖墙	1. 砖品种、规格、强度等级: 烧结多孔砖砌体墙 2. 墙体类型: 墙体厚度240mm, 砌块强度MU10, 3. 砂浆强度等级、配合比: 采用M7.5混合砂浆砌筑;	m ³	20.88	361.67	7551.67	
8	010501001001	垫层	1. 混凝土种类: 商品混凝土 2. 混凝土强度等级: C15	m ³	6.91	424.64	2934.26	
本页小计							16521.04	

注：为计取规费等的使用，可在表中增设其中：“定额人工费”。

分部分项工程和单价措施项目清单与计价表

工程名称：肇源县和平乡敏字村肇源白鹅种鹅孵化一体化项目（一期工程）-5#种鹅舍-建筑装饰工程

标段：肇源县和平乡敏字村肇源白鹅种鹅孵化一体化项目（一期工程）

第 2 页 共 6 页

序号	项目编码	项目名称	项目特征描述	计量单位	工程量	金额（元）			
						综合单价	综合合价	其中：暂估价	
9	010501003001	独立基础	1. 混凝土种类：商品混凝土 2. 混凝土强度等级：C30	m3	19.2	435.42	8360.06		
10	010503001001	基础梁	1. 混凝土种类：商品混凝土 2. 混凝土强度等级：C30	m3	18.37	439.13	8066.82		
11	010502001001	矩形柱	1. 混凝土种类：商品混凝土 2. 混凝土强度等级：C30	m3	7.68	504.67	3875.87		
12	010502001002	钢柱柱脚混凝土	1. 混凝土种类：商品混凝土 2. 混凝土强度等级：C30 3. 钢柱柱脚必须用C30素砼包裹柱住，包裹砼离钢柱最小厚度为70mm，且包裹至地面上150mm（+0.150m标高处）。模板定位，以保证其定位尺寸和标高符合要求。	m3	1.63	686.35	1118.75		
13	010507005001	扶手、压顶	1. 60厚C20细石混凝土压顶	m3	1.99	624.77	1243.29		
14	010515001001	现浇构件钢筋	1. 钢筋种类、规格：HRB400 Φ12	t	0.471	4771.57	2247.41		
15	010515001002	现浇构件钢筋	1. 钢筋种类、规格：HRB400 Φ16	t	2.583	4402.27	11371.06		
16	010515001004	现浇构件钢筋	1. 钢筋种类、规格：HRB400 Φ20	t	1.936	4172.88	8078.7		
17	010515001003	现浇构件钢筋	1. 钢筋种类、规格：箍筋 HRB400 Φ8	t	1.65	5683.51	9377.79		
18	010516003002	机械连接	1. 连接方式：直螺纹连接 2. 规格：Φ20	个	70	16	1120		
本页小计								54859.75	

注：为计取规费等的的使用，可在表中增设其中：“定额人工费”。

分部分项工程和单价措施项目清单与计价表

工程名称：肇源县和平乡敏字村肇源白鹅种鹅孵化一体化项目(一期工程)-5#种鹅舍-建筑装饰工程

标段：肇源县和平乡敏字村肇源白鹅种鹅孵化一体化项目(一期工程)

第 3 页 共 6 页

序号	项目编码	项目名称	项目特征描述	计量单位	工程量	金额(元)			
						综合单价	综合合价	其中：暂估价	
		分部小计					67122.79		
		钢结构及屋面、墙面							
19	010516002001	预埋铁件	1. 钢材种类: 详见设计图纸 2. 规格: 300*300*20mm, 9φ16	t	0.715	14859.77	10624.74		
20	010603003001	钢管柱	1. 钢材品种、规格: Q235B 2. 口200*200*5、Φ50x2.5 3. 钢结构在制作前, 表面应彻底除锈, 除锈等级达到ST21/2级 4. 构件制作完成后涂两道防锈底漆, 二道灰色耐碱面漆, 漆膜总厚度不小于125微米。 5. 防火等级: 钢结构的防火要求, 钢结构构件耐火等级为二级 6. 防火涂料: 详见设计图纸 7. 其余详见设计图纸	t	5.049	5203.19	26270.91		
本页小计								36895.65	

注：为计取规费等的使用，可在表中增设其中：“定额人工费”。

分部分项工程和单价措施项目清单与计价表

工程名称：肇源县和平乡敏字村肇源白鹅种鹅孵化一体化项目(一期工程)-5#种鹅舍-建筑装饰工程

标段：肇源县和平乡敏字村肇源白鹅种鹅孵化一体化项目(一期工程)

第 4 页 共 6 页

序号	项目编码	项目名称	项目特征描述	计量单位	工程量	金额(元)			
						综合单价	综合合价	其中：暂估价	
21	010602001001	钢屋架	1. 钢材品种、规格:Q235B 2. 口80*80*3、口60*60*2.5、口40*40*2.5 3. 钢结构在制作前,表面应彻底除锈,除锈等级达到ST21/2级 4. 构件制作完成后涂两道防锈底漆,二道灰色耐碱面漆,漆膜总厚度不小于125微米 5. 防火等级:钢结构的防火要求,钢结构构件耐火等级为二级 6. 防火涂料:详见设计说明 7. 其余详见设计图纸	t	4.013	5256.67	21095.02		
22	010606001001	钢支撑、钢拉条	1. 钢材品种、规格:Q235B 2. Φ50x2.5 3. 钢结构在制作前,表面应彻底除锈,除锈等级达到ST21/2级 4. 构件制作完成后涂两道防锈底漆,二道灰色耐碱面漆,漆膜总厚度不小于125微米 5. 防火等级:钢结构的防火要求,钢结构构件耐火等级为二级 6. 防火涂料:详见设计图纸 7. 其余详见设计图纸	t	2.127	5196.57	11053.1		
本页小计							32148.12		

注：为计取规费等的的使用，可在表中增设其中：“定额人工费”。

分部分项工程和单价措施项目清单与计价表

工程名称：肇源县和平乡敏字村肇源白鹅种鹅孵化一体化项目(一期工程)-5#种鹅舍-建筑装饰工程

标段：肇源县和平乡敏字村肇源白鹅种鹅孵化一体化项目(一期工程)

第 5 页 共 6 页

序号	项目编码	项目名称	项目特征描述	计量单位	工程量	金额(元)			
						综合单价	综合合价	其中：暂估价	
23	010606002001	钢檩条	1. 钢材品种、规格:Q235B 热浸锌, 镀锌含量为180g/m ² 2. C120*60*20*2、L100*63*6.0 3. 钢结构在制作前, 表面应彻底除锈, 除锈等级达到ST21/2级 4. 构件制作完成后涂两道防锈底漆, 二道灰色耐碱面漆, 漆膜总厚度不小于125微米。 5. 防火等级: 钢结构的防火要求, 钢结构构件耐火等级为二级 6. 防火涂料: 详见设计图纸 7. 其余详见设计图纸	t	3.2	5196.57	16629.02		
24	010606005001	钢墙架	1. 钢材品种、规格:Q235B、热浸锌, 镀锌含量为180g/m ² 2. C120*60*20*2、槽10 3. 其余详见设计图纸	t	4.26	4479.73	19083.65		
25	010901002001	型材屋面	1. 型材品种、规格: 双层压型金属板复合保温屋面80厚 2. 其余详见设计	m ²	843.53	78.02	65812.21		
26	010605002001	钢板墙板地面、墙面、门窗装饰及其他工程	1. 80厚夹心彩钢(玻璃棉毡)成品采购 2. 其余详见设计	m ²	338.1	155.05	52422.41		
本页小计								153947.29	

注：为计取规费等的的使用，可在表中增设其中：“定额人工费”。

分部分项工程和单价措施项目清单与计价表

工程名称：肇源县和平乡敏字村肇源白鹅种鹅孵化一体化项目(一期工程)-5#种鹅舍-建筑装饰工程

标段：肇源县和平乡敏字村肇源白鹅种鹅孵化一体化项目(一期工程)

第 6 页 共 6 页

序号	项目编码	项目名称	项目特征描述	计量单位	工程量	金额(元)			
						综合单价	综合合价	其中：暂估价	
27	011101001003	水泥砂浆楼地面	1. 20厚1:2.5水泥砂浆 2. 水泥浆一道(内掺建筑胶) 3. 素土夯实	m2	743.27	24.34	18091.19		
28	011201001001	墙面一般抹灰	1. 水泥砂浆勾缝 2. 墙体类型:多孔砖	m2	65.66	29.62	1944.85		
29	010802001001	保温白钢门	1. 玻璃品种、厚度:彩钢轻质平开门,甲方成品订购	m2	31.2	300	9360		
30	010807001001	金属(塑钢、断桥)窗	1. 单框单玻保温塑钢窗,甲方成品订购	m2	37.6	280	10528		
		分部小计					262915.1		
		措施项目							
31	011702001001	基础	1. 基础类型:垫层	m2	23.04	36.19	833.82		
32	011702001002	基础	1. 基础类型:独立基础	m2	76.8	48.69	3739.39		
33	011702005001	基础梁	1. 梁截面形状:矩形	m2	122.45	48.24	5906.99		
34	011702008001	圈梁	1. 构件类型:圈梁 2. 模板、支撑由投标人根据工程实际情况自行考虑	m2	16.56	51.14	846.88		
35	011702002001	矩形柱	1. 模板及支撑类型:自行考虑 2. 超高:自行考虑	m2	117.7	53.37	6281.65		
36	011701001001	综合脚手架	1. 建筑结构形式:钢结构 2. 檐口高度:2.8m	m2	780	5.33	4157.4		
		分部小计					21766.13		
本页小计								61690.17	
合 计								356062.02	

注：为计取规费等的使用，可在表中增设其中：“定额人工费”。

综合单价分析表

工程名称：肇源县和平乡敏字村肇源白鹅种鹅孵化一体化项目（一期工程） 标段：肇源县和平乡敏字村肇源白鹅种鹅孵化一体化项目（一期工程）

第 1 页 共 38 页

项目编号	010101001001	项目名称	平整场地	计量单位	m2	工程量	780				
清单综合单价组成明细											
定额编号	定额项目名称	定额单位	数量	单价				合价			
				人工费	材料费	机械费	管理费和利润	人工费	材料费	机械费	管理费和利润
1-187	回填及其他 机械平整场地	100m2	0.0100	8.08		128.44	2.26	0.08		1.28	0.02
人工单价		小计				0.08		1.28		0.02	
普工95元/工日		未计价材料费									
清单项目综合单价						1.38					
材料费 明细	主要材料名称、规格、型号			单位	数量	单价（元）	合价（元）	暂估单价（元）	暂估合价（元）		

注：1. 如不使用省级或行业建设主管部门发布的计价依据，可不填定额编码、名称等；
2. 招标文件提供了暂估单价的材料，按暂估的单价填入表内“暂估单价”栏及“暂估合价”栏。

综合单价分析表

工程名称：肇源县和平乡敏字村肇源白鹅种鹅孵化一体化项目（一期工程） 标段：肇源县和平乡敏字村肇源白鹅种鹅孵化一体化项目（一期工程）

第 2 页 共 38 页

项目编码	010101004001	项目名称	挖基坑土方		计量单位	m3	工程量	134.78			
清单综合单价组成明细											
定额编号	定额项目名称	定额单位	数量	单价				合价			
				人工费	材料费	机械费	管理费和利润	人工费	材料费	机械费	管理费和利润
1-46	挖掘机挖一般土方 一、二类土	10m3	0.1000	25.27		20.7	7.07	2.53		2.07	0.71
人工单价		小计				2.53		2.07	0.71		
普工95元/工日		未计价材料费									
清单项目综合单价								5.3			
材料费明细	主要材料名称、规格、型号			单位	数量	单价（元）	合价（元）	暂估单价（元）	暂估合价（元）		

注：1. 如不使用省级或行业建设主管部门发布的计价依据，可不填定额编码、名称等；
 2. 招标文件提供了暂估单价的材料，按暂估的单价填入表内“暂估单价”栏及“暂估合价”栏。

综合单价分析表

工程名称：肇源县和平乡敏字村肇源白鹅种鹅孵化一体化项目（一期工程） 标段：肇源县和平乡敏字村肇源白鹅种鹅孵化一体化项目（一期工程）

第 3 页 共 38 页

项目编码	010101003001	项目名称	挖沟槽土方		计量单位	m3	工程量	20.61			
清单综合单价组成明细											
定额编号	定额项目名称	定额单位	数量	单价				合价			
				人工费	材料费	机械费	管理费和利润	人工费	材料费	机械费	管理费和利润
1-55	挖掘机挖、装槽坑土方一、二类土	10m3	0.1000	78.57		27.41	22	7.86		2.74	2.2
人工单价		小计					7.86		2.74	2.2	
普工95元/工日		未计价材料费									
清单项目综合单价								12.8			
材料费明细	主要材料名称、规格、型号			单位	数量	单价（元）	合价（元）	暂估单价（元）	暂估合价（元）		

注：1. 如不使用省级或行业建设主管部门发布的计价依据，可不填定额编码、名称等；
 2. 招标文件提供了暂估单价的材料，按暂估的单价填入表内“暂估单价”栏及“暂估合价”栏。

综合单价分析表

工程名称：肇源县和平乡敏字村肇源白鹅种鹅孵化一体化项目（一期工程） 标段：肇源县和平乡敏字村肇源白鹅种鹅孵化一体化项目（一期工程）

第 4 页 共 38 页

项目编号	010103001001	项目名称	回填方	计量单位	m3	工程量	89.28				
清单综合单价组成明细											
定额编号	定额项目名称	定额单位	数量	单价				合价			
				人工费	材料费	机械费	管理费和利润	人工费	材料费	机械费	管理费和利润
1-194	回填及其他 夯填土 机械	10m3	0.1000	71.44	0.78	16.77	20	7.14	0.08	1.68	2
人工单价		小计						7.14	0.08	1.68	2
普工95元/工日		未计价材料费									
清单项目综合单价							10.9				
材料费 明细	主要材料名称、规格、型号			单位	数量	单价（元）	合价（元）	暂估单价（元）	暂估合价（元）		
	其他材料费					-	0.08	-			
	材料费小计					-	0.08	-			

注：1. 如不使用省级或行业建设主管部门发布的计价依据，可不填定额编码、名称等；
2. 招标文件提供了暂估单价的材料，按暂估的单价填入表内“暂估单价”栏及“暂估合价”栏。

综合单价分析表

工程名称：肇源县和平乡敏字村肇源白鹅种鹅孵化一体化项目（一期工程）标段：肇源县和平乡敏字村肇源白鹅种鹅孵化-5#种鹅舍-建筑装饰工程一体化项目（一期工程）

第 5 页 共 38 页

项目编码	010103002001	项目名称	余方弃置	计量单位	m3	工程量	66.11					
清单综合单价组成明细												
定额编号	定额项目名称	定额单位	数量	单价				合价				
				人工费	材料费	机械费	管理费和利润	人工费	材料费	机械费	管理费和利润	
1-87	装载机装车 土方	10m3	0.1000	1.43		14.42	0.4	0.14		1.44	0.04	
1-97	自卸汽车运土方(载重8t)(运距) ≤5km	10m3	0.1000	1.43		16.8	0.4	0.14		16.8	0.04	
人工单价				小计				0.28		18.24		0.08
普工95元/工日				未计价材料费								
清单项目综合单价						18.61						
材料费 明细	主要材料名称、规格、型号			单位	数量	单价(元)	合价(元)	暂估单价(元)	暂估合价(元)			

注：1. 如不使用省级或行业建设主管部门发布的计价依据，可不填定额编码、名称等；
2. 招标文件提供了暂估单价的材料，按暂估的单价填入表内“暂估单价”栏及“暂估合价”栏。

综合单价分析表

工程名称：肇源县和平乡敏字村肇源白鹅种鹅孵化一体化项目（一期工程） 标段：肇源县和平乡敏字村肇源白鹅种鹅孵化一体化项目（一期工程）

第 6 页 共 38 页

项目编码	010401001001	项目名称	砖基础				计量单位	m3	工程量	3.89	
清单综合单价组成明细											
定额编号	定额项目名称	定额单位	数量	单价				合价			
				人工费	材料费	机械费	管理费和利润	人工费	材料费	机械费	管理费和利润
4-2	砖基础 干混砂浆	10m3	0.1000	1137.41	3057.95	54.64	318.48	113.74	305.8	5.46	31.85
人工单价		小计						113.74	305.8	5.46	31.85
技工122元/工日；普工95元/工日		未计价材料费						121.33			
清单项目综合单价								456.84			
材 料 费 明 细	主要材料名称、规格、型号			单位	数量	单价（元）	合价（元）	暂估单价（元）	暂估合价（元）		
	干混砂浆 DM M10			m3	0.2399	505.755	121.33				
	其他材料费					-	184.46	-			
	材料费小计					-	305.79	-			

注：1. 如不使用省级或行业建设主管部门发布的计价依据，可不填定额编码、名称等；
2. 招标文件提供了暂估单价的材料，按暂估的单价填入表内“暂估单价”栏及“暂估合价”栏。

综合单价分析表

工程名称：肇源县和平乡敏字村肇源白鹅种鹅孵化一体化项目（一期工程） 标段：肇源县和平乡敏字村肇源白鹅种鹅孵化一体化项目（一期工程）

第 7 页 共 38 页

项目编码	010401004001	项目名称	多孔砖墙				计量单位	m3	工程量	20.88	
清单综合单价组成明细											
定额编号	定额项目名称	定额单位	数量	单价				合价			
				人工费	材料费	机械费	管理费和利润	人工费	材料费	机械费	管理费和利润
4-30	多孔砖墙 240mm厚 干混砂浆	10m3	0.1000	1106.64	2157.19	43.03	309.86	110.66	215.72	4.3	30.99
人工单价		小计				110.66	215.72	4.3	30.99		
技工122元/工日；普工95元/工日		未计价材料费				95.69					
清单项目综合单价								361.67			
材料费 明 细	主要材料名称、规格、型号			单位	数量	单价（元）	合价（元）	暂估单价（元）	暂估合价（元）		
	干混砂浆 DM M10			m3	0.1892	505.755	95.69				
	其他材料费					-	120.04	-			
	材料费小计					-	215.73	-			

注：1. 如不使用省级或行业建设主管部门发布的计价依据，可不填定额编码、名称等；
2. 招标文件提供了暂估单价的材料，按暂估的单价填入表内“暂估单价”栏及“暂估合价”栏。

综合单价分析表

工程名称：肇源县和平乡敏字村肇源白鹅种鹅孵化一体化项目（一期工程） 标段：肇源县和平乡敏字村肇源白鹅种鹅孵化-5#种鹅舍-建筑装饰工程 一体化项目（一期工程）

第 8 页 共 38 页

项目编号		010501001001	项目名称		垫层		计量单位	m3	工程量	6.91	
清单综合单价组成明细											
定额编号	定额项目名称	定额单位	数量	单价				合价			
				人工费	材料费	机械费	管理费和利润	人工费	材料费	机械费	管理费和利润
5-218	现浇混凝土(预拌) 垫层	10m3	0.1000	421.65	3706.74		118.06	42.17	370.67		11.81
人工单价		小计						42.17	370.67		
技工122元/工日;普工95元/工日		未计价材料费						365.4			
清单项目综合单价								424.64			
材料费 明细	主要材料名称、规格、型号			单位	数量	单价(元)	合价(元)	暂估单价(元)	暂估合价(元)		
	预拌混凝土 C15			m3	1.015	360	365.4				
	其他材料费					-	5.28	-			
	材料费小计					-	370.68	-			

注：1. 如不使用省级或行业建设主管部门发布的计价依据，可不填定额编码、名称等；
2. 招标文件提供了暂估单价的材料，按暂估的单价填入表内“暂估单价”栏及“暂估合价”栏。

综合单价分析表

工程名称：肇源县和平乡敏字村肇源白鹅种鹅孵化一体化项目（一期工程） 标段：肇源县和平乡敏字村肇源白鹅种鹅孵化一体化项目（一期工程）

第 9 页 共 38 页

项目编码	010501003001	项目名称	独立基础		计量单位	m3	工程量	19.2			
清单综合单价组成明细											
定额编号	定额项目名称	定额单位	数量	单价				合价			
				人工费	材料费	机械费	管理费和利润	人工费	材料费	机械费	管理费和利润
5-222	现浇混凝土(预拌) 独立基础 混凝土	10m3	0.1000	319.04	3945.85		89.33	31.9	394.59		8.93
人工单价		小计				31.9	394.59		8.93		
技工122元/工日;普工95元/工日		未计价材料费				392.81					
清单项目综合单价						435.42					
材料费 明 细	主要材料名称、规格、型号			单位	数量	单价(元)	合价(元)	暂估单价(元)	暂估合价(元)		
	预拌混凝土 C30			m3	1.015	387	392.81				
	其他材料费					-	1.79	-			
	材料费小计					-	394.60	-			

注：1. 如不使用省级或行业建设主管部门发布的计价依据，可不填定额编码、名称等；
2. 招标文件提供了暂估单价的材料，按暂估的单价填入表内“暂估单价”栏及“暂估合价”栏。

综合单价分析表

工程名称：肇源县和平乡敏字村肇源白鹅种鹅孵化一体化项目（一期工程） 标段：肇源县和平乡敏字村肇源白鹅种鹅孵化-5#种鹅舍-建筑装饰工程 一体化项目（一期工程）

第 10 页 共 38 页

项目编号	010503001001	项目名称	基础梁	计量单位	m3	工程量	18.37				
清单综合单价组成明细											
定额编号	定额项目名称	定额单位	数量	单价				合价			
				人工费	材料费	机械费	管理费和利润	人工费	材料费	机械费	管理费和利润
5-237	现浇混凝土(预拌) 基础梁	10m3	0.1000	331.57	3966.91		92.84	33.16	396.69		9.28
人工单价		小计					33.16	396.69		9.28	
技工122元/工日;普工95元/工日		未计价材料费							392.81		
清单项目综合单价						439.13					
材料费 明 细	主要材料名称、规格、型号			单位	数量	单价(元)	合价(元)	暂估单价(元)	暂估合价(元)		
	预拌混凝土 C30			m3	1.015	387	392.81				
	其他材料费					-	3.88	-			
	材料费小计					-	396.69	-			

注：1. 如不使用省级或行业建设主管部门发布的计价依据，可不填定额编码、名称等；
2. 招标文件提供了暂估单价的材料，按暂估的单价填入表内“暂估单价”栏及“暂估合价”栏。

综合单价分析表

工程名称：肇源县和平乡敏字村肇源白鹅种鹅孵化一体化项目（一期工程） 标段：肇源县和平乡敏字村肇源白鹅种鹅孵化一体化项目（一期工程）

第 11 页 共 38 页

项目编号	010502001001	项目名称	矩形柱		计量单位	m3	工程量	7.68			
清单综合单价组成明细											
定额编号	定额项目名称	定额单位	数量	单价				合价			
				人工费	材料费	机械费	管理费和利润	人工费	材料费	机械费	管理费和利润
5-230	现浇混凝土(预拌) 矩形柱	10m3	0.1000	821.34	3988.59	6.83	229.97	82.13	398.86	0.68	23
人工单价		小计						82.13	398.86	0.68	23
技工122元/工日;普工95元/工日		未计价材料费						397.73			
清单项目综合单价							504.67				
材料费 明 细	主要材料名称、规格、型号			单位	数量	单价(元)	合价(元)	暂估单价(元)	暂估合价(元)		
	干混砂浆 DP M15			m3	0.0303	549.558	16.65				
	预拌混凝土 C30			m3	0.9847	387	381.08				
	其他材料费					-	1.13	-			
	材料费小计					-	398.86	-			

注：1. 如不使用省级或行业建设主管部门发布的计价依据，可不填定额编码、名称等；
2. 招标文件提供了暂估单价的材料，按暂估的单价填入表内“暂估单价”栏及“暂估合价”栏。

综合单价分析表

工程名称：肇源县和平乡敏字村肇源白鹅种鹅孵化一体化项目（一期工程） 标段：肇源县和平乡敏字村肇源白鹅种鹅孵化一体化项目（一期工程）

项目编号	010502001002	项目名称	钢柱柱脚混凝土		计量单位	m3	工程量	1.63			
清单综合单价组成明细											
定额编号	定额项目名称	定额单位	数量	单价				合价			
				人工费	材料费	机械费	管理费和利润	人工费	材料费	机械费	管理费和利润
5-271	现浇混凝土(预拌) 小型构件	10m3	0.1000	2081.54	4199.05		582.83	208.15	419.91		58.28
人工单价		小计						208.15	419.91		58.28
技工122元/工日;普工95元/工日		未计价材料费						392.82			
清单项目综合单价							686.35				
材料 费 明 细	主要材料名称、规格、型号			单位	数量	单价(元)	合价(元)	暂估单价(元)	暂估合价(元)		
	预拌混凝土 C30			m3	1.015	387	392.81				
	其他材料费					-	27.11	-			
	材料费小计					-	419.92	-			

注：1. 如不使用省级或行业建设主管部门发布的计价依据，可不填定额编码、名称等；
2. 招标文件提供了暂估单价的材料，按暂估的单价填入表内“暂估单价”栏及“暂估合价”栏。

综合单价分析表

工程名称：肇源县和平乡敏字村肇源白鹅种鹅孵化一体化项目（一期工程） 标段：肇源县和平乡敏字村肇源白鹅种鹅孵化一体化项目（一期工程）

第 13 页 共 38 页

项目编码	010507005001	项目名称	扶手、压顶		计量单位	m3	工程量	1.99			
清单综合单价组成明细											
定额编号	定额项目名称	定额单位	数量	单价				合价			
				人工费	材料费	机械费	管理费和利润	人工费	材料费	机械费	管理费和利润
5-269	现浇混凝土(预拌) 扶手、压顶	10m3	0.1000	1734.02	4028.21		485.52	173.4	402.82		48.55
人工单价		小计						173.4	402.82		
技工122元/工日;普工95元/工日		未计价材料费						392.81			
清单项目综合单价							624.77				
材料费 明 细	主要材料名称、规格、型号			单位	数量	单价(元)	合价(元)	暂估单价(元)	暂估合价(元)		
	C20细石混凝			m3	1.015	387	392.81				
	其他材料费					-	10.01	-			
	材料费小计					-	402.82	-			

注：1. 如不使用省级或行业建设主管部门发布的计价依据，可不填定额编码、名称等；
2. 招标文件提供了暂估单价的材料，按暂估的单价填入表内“暂估单价”栏及“暂估合价”栏。

综合单价分析表

工程名称：肇源县和平乡敏字村肇源白鹅种鹅孵化一体化项目（一期工程） 标段：肇源县和平乡敏字村肇源白鹅种鹅孵化一体化项目（一期工程）

第 14 页 共 38 页

项目编码	010515001001	项目名称	现浇构件钢筋				计量单位	t	工程量	0.471	
清单综合单价组成明细											
定额编号	定额项目名称	定额单位	数量	单价				合价			
				人工费	材料费	机械费	管理费和利润	人工费	材料费	机械费	管理费和利润
5-328	带肋钢筋 钢筋HRB400 φ12	t	1.0000	1042.06	3398.67	39.06	291.78	1042.06	3398.67	39.06	291.78
人工单价				小计				1042.06	3398.67	39.06	291.78
技工122元/工日；普工95元/工日				未计价材料费							
清单项目综合单价								4771.57			
材料费 明 细	主要材料名称、规格、型号			单位	数量	单价（元）	合价（元）	暂估单价（元）	暂估合价（元）		
	其他材料费					-	3398.67	-			
	材料费小计					-	3398.67	-			

注：1. 如不使用省级或行业建设主管部门发布的计价依据，可不填定额编码、名称等；
2. 招标文件提供了暂估单价的材料，按暂估的单价填入表内“暂估单价”栏及“暂估合价”栏。

综合单价分析表

工程名称：肇源县和平乡敏字村肇源白鹅种鹅孵化一体化项目（一期工程） 标段：肇源县和平乡敏字村肇源白鹅种鹅孵化一体化项目（一期工程）

第 15 页 共 38 页

项目编码	010515001002	项目名称	现浇构件钢筋		计量单位	t	工程量	2.583			
清单综合单价组成明细											
定额编号	定额项目名称	定额单位	数量	单价				合价			
				人工费	材料费	机械费	管理费和利润	人工费	材料费	机械费	管理费和利润
5-330	带肋钢筋 钢筋HRB400 Φ16	t	1.0000	766.09	3387.66	34.02	214.5	766.09	3387.66	34.02	214.5
人工单价		小计						766.09	3387.66	34.02	214.5
技工122元/工日；普工95元/工日		未计价材料费									
清单项目综合单价							4402.27				
材料费 明 细	主要材料名称、规格、型号			单位	数量	单价（元）	合价（元）	暂估单价（元）	暂估合价（元）		
	钢筋 HRB400 Φ16			t	1.02	3300	3366				
	其他材料费					-	21.66	-			
	材料费小计					-	3387.66	-			

注：1. 如不使用省级或行业建设主管部门发布的计价依据，可不填定额编码、名称等；
2. 招标文件提供了暂估单价的材料，按暂估的单价填入表内“暂估单价”栏及“暂估合价”栏。

综合单价分析表

工程名称：肇源县和平乡敏字村肇源白鹅种鹅孵化一体化项目（一期工程） 标段：肇源县和平乡敏字村肇源白鹅种鹅孵化一体化项目（一期工程）

第 16 页 共 38 页

项目编码	010515001004	项目名称	现浇构件钢筋				计量单位	t	工程量	1.936	
清单综合单价组成明细											
定额编号	定额项目名称	定额单位	数量	单价				合价			
				人工费	材料费	机械费	管理费和利润	人工费	材料费	机械费	管理费和利润
5-332	带肋钢筋 钢筋HRB400 Φ20	t	1.0000	596.38	3382.97	26.54	166.99	596.38	3382.97	26.54	166.99
人工单价		小计				596.38	3382.97	26.54	166.99		
技工122元/工日；普工95元/工日		未计价材料费									
清单项目综合单价								4172.88			
材料费 明细	主要材料名称、规格、型号			单位	数量	单价（元）	合价（元）	暂估单价（元）	暂估合价（元）		
	钢筋 HRB400 Φ20			t	1.02	3300	3366				
	其他材料费					-	16.96	-			
	材料费小计					-	3382.96	-			

注：1. 如不使用省级或行业建设主管部门发布的计价依据，可不填定额编码、名称等；
2. 招标文件提供了暂估单价的材料，按暂估的单价填入表内“暂估单价”栏及“暂估合价”栏。

综合单价分析表

工程名称：肇源县和平乡敏字村肇源白鹅种鹅孵化一体化项目（一期工程） 标段：肇源县和平乡敏字村肇源白鹅种鹅孵化一体化项目（一期工程）

第 17 页 共 38 页

项目编码	010515001003	项目名称	现浇构件钢筋	计量单位	t	工程量	1.65				
清单综合单价组成明细											
定额编号	定额项目名称	定额单位	数量	单价				合价			
				人工费	材料费	机械费	管理费和利润	人工费	材料费	机械费	管理费和利润
5-361	箍筋 带肋钢筋HRB400 ≤10	t	1.0000	1723.31	3420.7	56.97	482.53	1723.31	3420.7	56.97	482.53
人工单价		小计						1723.31	3420.7	56.97	482.53
技工122元/工日；普工95元/工日		未计价材料费									
清单项目综合单价						5683.51					
材料费 明 细	主要材料名称、规格、型号			单位	数量	单价（元）	合价（元）	暂估单价（元）	暂估合价（元）		
	钢筋 HRB400 Φ10以内			t	1.02	3300	3366				
	其他材料费					-	54.7	-			
	材料费小计					-	3420.70	-			

注：1. 如不使用省级或行业建设主管部门发布的计价依据，可不填定额编码、名称等；
2. 招标文件提供了暂估单价的材料，按暂估的单价填入表内“暂估单价”栏及“暂估合价”栏。

综合单价分析表

工程名称：肇源县和平乡敏字村肇源白鹅种鹅孵化一体化项目（一期工程） 标段：肇源县和平乡敏字村肇源白鹅种鹅孵化一体化项目（一期工程）

第 18 页 共 38 页

项目编号	010516003002	项目名称	机械连接	计量单位	个	工程量	70				
清单综合单价组成明细											
定额编号	定额项目名称	定额单位	数量	单价				合价			
				人工费	材料费	机械费	管理费和利润	人工费	材料费	机械费	管理费和利润
5-384	直螺纹钢筋接头 ≤φ20	10个	0.1000	67.64	68.93	4.57	18.94	6.76	6.89	0.46	1.89
人工单价		小计						6.76	6.89	0.46	1.89
技工122元/工日；普工95元/工日		未计价材料费						2.27			
清单项目综合单价							16				
材料费 明细	主要材料名称、规格、型号			单位	数量	单价（元）	合价（元）	暂估单价（元）	暂估合价（元）		
	直螺纹套筒 φ20			个	1.01	2.25	2.27				
	其他材料费					-	4.62	-			
	材料费小计					-	6.89	-			

注：1. 如不使用省级或行业建设主管部门发布的计价依据，可不填定额编码、名称等；
2. 招标文件提供了暂估单价的材料，按暂估的单价填入表内“暂估单价”栏及“暂估合价”栏。

综合单价分析表

工程名称: 肇源县和平乡敏字村肇源白鹅种鹅孵化一体化项目(一期工程) 标段: 肇源县和平乡敏字村肇源白鹅种鹅孵化一体化项目(一期工程)

第 19 页 共 38 页

项目编号		010516002001		项目名称		预埋铁件		计量单位	t	工程量	0.715
清单综合单价组成明细											
定额编号	定额项目名称	定额单位	数量	单价				合价			
				人工费	材料费	机械费	管理费 和利润	人工费	材料费	机械费	管理费 和利润
5-400	铁件 制作	t	1.0000	5184.76	4906.6	778.1	1451.73	5184.76	4906.6	778.1	1451.73
5-401	铁件 安装	t	1.0000	1706.22	73.6	281	477.75	1706.22	73.6	281	477.75
人工单价				小计				6890.98	4980.2	1059.1	1929.48
技工122元/工日;普工95元/工日				未计价材料费							
清单项目综合单价								14859.77			
材 料 费 明 细	主要材料名称、规格、型号			单位	数量	单价(元)	合价(元)	暂估单价 (元)	暂估合价 (元)		
	型钢			t	1.06	4000	4240				
	其他材料费					-	740.2	-			
	材料费小计					-	4980.20	-			

注: 1. 如不使用省级或行业建设主管部门发布的计价依据, 可不填定额编码、名称等;
2. 招标文件提供了暂估单价的材料, 按暂估的单价填入表内“暂估单价”栏及“暂估合价”栏。

综合单价分析表

工程名称：肇源县和平乡敏字村肇源白鹅种鹅孵化一体化项目（一期工程） 标段：肇源县和平乡敏字村肇源白鹅种鹅孵化-5#种鹅舍-建筑装饰工程

第 20 页 共 38 页

项目编码		010603003001	项目名称		钢管柱			计量单位	t	工程量	5.049
清单综合单价组成明细											
定额编号	定额项目名称	定额单位	数量	单价				合价			
				人工费	材料费	机械费	管理费和利润	人工费	材料费	机械费	管理费和利润
7-56	厂库房钢结构安装 钢柱安装 (单根质量) ≤3t	t	1.0000	442.05	3741.58	180.25	123.78	442.05	3741.58	180.25	123.78
15-141 换	金属面 红丹防锈漆一遍 刷二遍防锈漆 人工*1.74, 材料*1.9【人工含量已修改】	100m2	0.2500	418.54	319.83		117.19	104.64	79.96		29.3
15-144	金属面 醇酸磁漆 二遍	100m2	0.2500	570.76	251.94		159.81	142.69	62.99		39.95
15-154	金属面 超薄型防火涂料(耐火时间、涂层厚度) 0.5h、1.5mm	100m2	0.2500	537.99	335.43		150.64	134.5	83.86		37.66
人工单价				小计				823.88	3968.39	180.25	230.69
技工122元/工日;普工95元/工日				未计价材料费				3600			
清单项目综合单价								5203.19			
材料费 明细	主要材料名称、规格、型号			单位	数量	单价(元)	合价(元)	暂估单价(元)	暂估合价(元)		
	红丹防锈漆			kg	5.7855	13.27	76.77				
	钢柱			t	1	3600	3600				

注：1. 如不使用省级或行业建设主管部门发布的计价依据，可不填定额编码、名称等；
2. 招标文件提供了暂估单价的材料，按暂估的单价填入表内“暂估单价”栏及“暂估合价”栏。

综合单价分析表

工程名称：肇源县和平乡敏字村肇源白鹅种鹅孵化一体化项目（一期工程） 标段：肇源县和平乡敏字村肇源白鹅种鹅孵化-5#种鹅舍-建筑装饰工程 一体化项目（一期工程）

第 22 页 共 38 页

项目编码		010602001001	项目名称		钢屋架			计量单位	t	工程量	4.013
清单综合单价组成明细											
定额编号	定额项目名称	定额单位	数量	单价				合价			
				人工费	材料费	机械费	管理费和利润	人工费	材料费	机械费	管理费和利润
7-45	厂库房钢结构安装 钢屋架(托架)安装 (单榀质量) ≤1.5t	t	1.0000	384.74	3725.75	322.92	107.73	384.74	3725.75	322.92	107.73
15-141 换	金属面 红丹防锈漆一遍 刷二遍防锈漆 人工*1.74,材料*1.9【人工含量已修改】	100m2	0.2500	418.54	319.83		117.19	104.64	79.96		29.3
15-144	金属面 醇酸磁漆 二遍	100m2	0.2500	570.76	251.94		159.81	142.69	62.99		39.95
15-154	金属面 超薄型防火涂料(耐火时间、涂层厚度) 0.5h、1.5mm	100m2	0.2500	537.99	335.43		150.64	134.5	83.86		37.66
人工单价				小计				766.57	3952.56	322.92	214.64
技工122元/工日;普工95元/工日				未计价材料费				3600			
清单项目综合单价								5256.67			
材料费 明细	主要材料名称、规格、型号			单位	数量	单价(元)	合价(元)	暂估单价(元)	暂估合价(元)		
	红丹防锈漆			kg	5.7855	13.27	76.77				
	钢屋架			t	1	3600	3600				

注：1. 如不使用省级或行业建设主管部门发布的计价依据，可不填定额编码、名称等；
2. 招标文件提供了暂估单价的材料，按暂估的单价填入表内“暂估单价”栏及“暂估合价”栏。

综合单价分析表

工程名称：肇源县和平乡敏字村肇源白鹅种鹅孵化一体化项目（一期工程） 标段：肇源县和平乡敏字村肇源白鹅种鹅孵化一体化项目（一期工程）
 -5#种鹅舍-建筑装饰工程

第 23 页 共 38 页

	其他材料费			-	275.79	-	
	材料费小计			-	3952.56	-	



注：1. 如不使用省级或行业建设主管部门发布的计价依据，可不填定额编码、名称等；
 2. 招标文件提供了暂估单价的材料，按暂估的单价填入表内“暂估单价”栏及“暂估合价”栏。

综合单价分析表

工程名称：肇源县和平乡敏字村肇源白鹅种鹅孵化一体化项目（一期工程） 标段：肇源县和平乡敏字村肇源白鹅种鹅孵化-5#种鹅舍-建筑装饰工程 一体化项目（一期工程）

第 24 页 共 38 页

项目编码	010606001001	项目名称	钢支撑、钢拉条		计量单位	t	工程量	2.127			
清单综合单价组成明细											
定额编号	定额项目名称	定额单位	数量	单价				合价			
				人工费	材料费	机械费	管理费和利润	人工费	材料费	机械费	管理费和利润
7-72	厂库房钢结构安装 钢支撑(檩条)安装	t	1.0000	362.57	3753.9	261.74	101.52	362.57	3753.9	261.74	101.52
15-154	金属面 超薄型防火涂料(耐火时间、涂层厚度) 0.5h、1.5mm	100m ²	0.7000	537.99	335.43		150.64	376.59	234.8		105.45
人工单价				小计				739.16	3988.7	261.74	206.97
技工122元/工日;普工95元/工日				未计价材料费				3600			
清单项目综合单价							5196.57				
材料费 明细	主要材料名称、规格、型号			单位	数量	单价(元)	合价(元)	暂估单价(元)	暂估合价(元)		
	Φ50x2.5			t	1	3600	3600				
	其他材料费					-	388.7	-			
	材料费小计					-	3988.70	-			

注：1. 如不使用省级或行业建设主管部门发布的计价依据，可不填定额编码、名称等；
2. 招标文件提供了暂估单价的材料，按暂估的单价填入表内“暂估单价”栏及“暂估合价”栏。

综合单价分析表

工程名称：肇源县和平乡敏字村肇源白鹅种鹅孵化一体化项目（一期工程） 标段：肇源县和平乡敏字村肇源白鹅种鹅孵化-5#种鹅舍-建筑装饰工程 一体化项目（一期工程）

第 25 页 共 38 页

项目编码		010606002001	项目名称		钢檩条			计量单位	t	工程量	3.2
清单综合单价组成明细											
定额编号	定额项目名称	定额单位	数量	单价				合价			
				人工费	材料费	机械费	管理费和利润	人工费	材料费	机械费	管理费和利润
7-72	厂库房钢结构安装 钢支撑(檩条)安装	t	1.0000	362.57	3753.9	261.74	101.52	362.57	3753.9	261.74	101.52
15-154	金属面 超薄型防火涂料(耐火时间、涂层厚度) 0.5h、1.5mm	100m ²	0.7000	537.99	335.43		150.64	376.59	234.8		105.45
人工单价		小计						739.16	3988.7	261.74	206.97
技工122元/工日;普工95元/工日		未计价材料费						3600			
清单项目综合单价								5196.57			
材料费 明细	主要材料名称、规格、型号			单位	数量	单价(元)	合价(元)	暂估单价(元)	暂估合价(元)		
	C120*60*20*2镀锌			t	1	3600	3600				
	其他材料费					-	388.7	-			
	材料费小计					-	3988.70	-			

注：1. 如不使用省级或行业建设主管部门发布的计价依据，可不填定额编码、名称等；
2. 招标文件提供了暂估单价的材料，按暂估的单价填入表内“暂估单价”栏及“暂估合价”栏。

综合单价分析表

工程名称：肇源县和平乡敏字村肇源白鹅种鹅孵化一体化项目（一期工程） 标段：肇源县和平乡敏字村肇源白鹅种鹅孵化一体化项目（一期工程）

第 26 页 共 38 页

项目编码	010606005001	项目名称	钢墙架	计量单位	t	工程量	4.26				
清单综合单价组成明细											
定额编号	定额项目名称	定额单位	数量	单价				合价			
				人工费	材料费	机械费	管理费和利润	人工费	材料费	机械费	管理费和利润
7-72	厂库房钢结构安装 钢支撑(檩条)安装	t	1.0000	362.57	3753.9	261.74	101.52	362.57	3753.9	261.74	101.52
人工单价		小计						362.57	3753.9	261.74	101.52
技工122元/工日;普工95元/工日		未计价材料费						3600			
清单项目综合单价						4479.73					
材料费 明 细	主要材料名称、规格、型号			单位	数量	单价(元)	合价(元)	暂估单价(元)	暂估合价(元)		
	C120*60*20*2镀锌			t	1	3600	3600				
	其他材料费					-	153.9	-			
	材料费小计					-	3753.90	-			

注：1. 如不使用省级或行业建设主管部门发布的计价依据，可不填定额编码、名称等；
2. 招标文件提供了暂估单价的材料，按暂估的单价填入表内“暂估单价”栏及“暂估合价”栏。

综合单价分析表

工程名称：肇源县和平乡敏字村肇源白鹅种鹅孵化一体化项目（一期工程） 标段：肇源县和平乡敏字村肇源白鹅种鹅孵化一体化项目（一期工程）

第 27 页 共 38 页

项目编码	010901002001	项目名称	型材屋面	计量单位	m2	工程量	843.53				
清单综合单价组成明细											
定额编号	定额项目名称	定额单位	数量	单价				合价			
				人工费	材料费	机械费	管理费和利润	人工费	材料费	机械费	管理费和利润
10-36	彩钢夹心板现场组装 双面	100m2	0.0100	1244.93	5328.1		348.58	12.45	53.28		3.49
10-37	彩钢夹心板现场组装 玻璃棉毡	10m3	0.0080	541.49	407.59		151.62	4.33	3.26		1.21
人工单价				小计				16.78	56.54		
技工122元/工日;普工95元/工日				未计价材料费							
清单项目综合单价						78.02					
材料费 明 细	主要材料名称、规格、型号			单位	数量	单价(元)	合价(元)	暂估单价(元)	暂估合价(元)		
	彩钢板 δ0.5			m2	2.08	23.58	49.05				
	屋面檐口板			m2	0.0282	35.84	1.01				
	自攻螺钉			百个	0.1285	7.08	0.91				
	耐候密封胶			kg	0.0401	39.05	1.57				
	玻璃棉毡 δ100			m3	0.0816	39.96	3.26				
	其他材料费					-	0.75	-			
	材料费小计					-	56.55	-			

注：1. 如不使用省级或行业建设主管部门发布的计价依据，可不填定额编码、名称等；
2. 招标文件提供了暂估单价的材料，按暂估的单价填入表内“暂估单价”栏及“暂估合价”栏。

综合单价分析表

工程名称：肇源县和平乡敏字村肇源白鹅种鹅孵化一体化项目（一期工程） 标段：肇源县和平乡敏字村肇源白鹅种鹅孵化一体化项目（一期工程）

第 28 页 共 38 页

项目编号	010605002001	项目名称	钢板墙板地面、墙面、门窗装饰及其他工程				计量单位	m2	工程量	338.1	
清单综合单价组成明细											
定额编号	定额项目名称	定额单位	数量	单价				合价			
				人工费	材料费	机械费	管理费和利润	人工费	材料费	机械费	管理费和利润
7-96	墙面板安装 压型钢板	100m2	0.0100	2659.57	12000.12	99.77	744.68	26.6	120	1	7.45
人工单价		小计				26.6	120	1	7.45		
技工122元/工日；普工95元/工日		未计价材料费									
清单项目综合单价								155.05			
材料费 明 细	主要材料名称、规格、型号		单位	数量	单价（元）	合价（元）	暂估单价（元）	暂估合价（元）			
	彩钢板 δ0.5		m2	0.2	23.58	4.72					
	自攻螺钉		百个	0.065	7.08	0.46					
	彩钢密封圈		只	6.5	1.33	8.65					
	防水密封胶		支	0.4	18.58	7.43					
	80厚夹心彩钢板（玻璃棉毡）成品采购 δ0.5		m2	1.06	85	90.1					
	其他材料费				-	8.65	-				
	材料费小计				-	120.01	-				

注：1. 如不使用省级或行业建设主管部门发布的计价依据，可不填定额编码、名称等；
2. 招标文件提供了暂估单价的材料，按暂估的单价填入表内“暂估单价”栏及“暂估合价”栏。

综合单价分析表

工程名称：肇源县和平乡敏字村肇源白鹅种鹅孵化一体化项目（一期工程） 标段：肇源县和平乡敏字村肇源白鹅种鹅孵化一体化项目（一期工程）

第 29 页 共 38 页

项目编码	011101001003	项目名称	水泥砂浆楼地面	计量单位	m2	工程量	743.27					
清单综合单价组成明细												
定额编号	定额项目名称	定额单位	数量	单价				合价				
				人工费	材料费	机械费	管理费和利润	人工费	材料费	机械费	管理费和利润	
12-1	砂浆楼地面 混凝土或硬基层上 20mm 现拌砂浆	100m2	0.0100	1199.35	861.35	38.37	335.82	11.99	8.61	0.38	3.36	
人工单价		小计				11.99	8.61	0.38	3.36			
技工122元/工日；普工95元/工日		未计价材料费										
清单项目综合单价						24.34						
材料费 明细	主要材料名称、规格、型号			单位	数量	单价（元）	合价（元）	暂估单价（元）	暂估合价（元）			
	水泥 32.5MPa			kg	1.509	0.55	0.83	-	-			
	其他材料费					-	7.78	-	-			
	材料费小计					-	8.61	-	-			

注：1. 如不使用省级或行业建设主管部门发布的计价依据，可不填定额编码、名称等；
2. 招标文件提供了暂估单价的材料，按暂估的单价填入表内“暂估单价”栏及“暂估合价”栏。

综合单价分析表

工程名称：肇源县和平乡敏字村肇源白鹅种鹅孵化一体化项目（一期工程） 标段：肇源县和平乡敏字村肇源白鹅种鹅孵化-5#种鹅舍-建筑装饰工程 一体化项目（一期工程）

第 30 页 共 38 页

项目编号		011201001001	项目名称		墙面一般抹灰		计量单位	m2	工程量	65.66	
清单综合单价组成明细											
定额编号	定额项目名称	定额单位	数量	单价				合价			
				人工费	材料费	机械费	管理费和利润	人工费	材料费	机械费	管理费和利润
13-1	水泥砂浆 砖墙 20mm	100m2	0.0100	1689.48	757.27	43.26	473.06	16.89	7.57	0.43	4.73
人工单价		小计						16.89	7.57	0.43	4.73
技工122元/工日；普工95元/工日		未计价材料费									
清单项目综合单价								29.62			
材料费 明 细	主要材料名称、规格、型号			单位	数量	单价（元）	合价（元）	暂估单价（元）	暂估合价（元）		
	水泥 32.5MPa			kg	6.5772	0.55	3.62				
	砂(净中砂)			m3	0.0165	85	1.4				
	其他材料费					-	2.56	-			
	材料费小计					-	7.58	-			

注：1. 如不使用省级或行业建设主管部门发布的计价依据，可不填定额编码、名称等；
 2. 招标文件提供了暂估单价的材料，按暂估的单价填入表内“暂估单价”栏及“暂估合价”栏。

表-09

综合单价分析表

工程名称：肇源县和平乡敏字村肇源白鹅种鹅孵化一体化项目（一期工程） 标段：肇源县和平乡敏字村肇源白鹅种鹅孵化一体化项目（一期工程）

第 31 页 共 38 页

项目编号	010802001001	项目名称	保温白钢门		计量单位	m2	工程量	31.2			
清单综合单价组成明细											
定额编号	定额项目名称	定额单位	数量	单价				合价			
				人工费	材料费	机械费	管理费和利润	人工费	材料费	机械费	管理费和利润
补充主材002@5	彩钢轻质平开门，甲方成品订购	m2	1.0000		300				300		
人工单价		小计					300				
		未计价材料费					300				
清单项目综合单价							300				
材料费 明细	主要材料名称、规格、型号			单位	数量	单价（元）	合价（元）	暂估单价（元）	暂估合价（元）		
	彩钢轻质平开门，甲方成品订购			m2	1	300	300				
	材料费小计					-	300.00	-			

注：1. 如不使用省级或行业建设主管部门发布的计价依据，可不填定额编码、名称等；
2. 招标文件提供了暂估单价的材料，按暂估的单价填入表内“暂估单价”栏及“暂估合价”栏。

综合单价分析表

工程名称：肇源县和平乡敏字村肇源白鹅种鹅孵化一体化项目（一期工程） 标段：肇源县和平乡敏字村肇源白鹅种鹅孵化一体化项目（一期工程）

第 33 页 共 38 页

项目编码	011702001001	项目名称	基础		计量单位	m2	工程量	23.04			
清单综合单价组成明细											
定额编号	定额项目名称	定额单位	数量	单价				合价			
				人工费	材料费	机械费	管理费和利润	人工费	材料费	机械费	管理费和利润
5-1	垫层 复合模板	100m2	0.01	1369.08	1860.02	7.17	383.34	13.69	18.6	0.07	3.83
人工单价		小计				13.69	18.6	0.07	3.83		
技工122元/工日；普工95元/工日		未计价材料费									
清单项目综合单价							36.19				
材料费 明 细	主要材料名称、规格、型号			单位	数量	单价（元）	合价（元）	暂估单价（元）	暂估合价（元）		
	复合模板			m2	0.2467	30.97	7.64				
	板枋材			m3	0.0072	1415.93	10.19				
	其他材料费					-	0.73	-			
	材料费小计					-	18.56	-			

注：1. 如不使用省级或行业建设主管部门发布的计价依据，可不填定额编码、名称等；
2. 招标文件提供了暂估单价的材料，按暂估的单价填入表内“暂估单价”栏及“暂估合价”栏。

综合单价分析表

工程名称：肇源县和平乡敏字村肇源白鹅种鹅孵化一体化项目（一期工程） 标段：肇源县和平乡敏字村肇源白鹅种鹅孵化-5#种鹅舍-建筑装饰工程 一体化项目（一期工程）

项目编码	011702001002	项目名称	基础	计量单位	m2	工程量	76.8				
清单综合单价组成明细											
定额编号	定额项目名称	定额单位	数量	单价				合价			
				人工费	材料费	机械费	管理费和利润	人工费	材料费	机械费	管理费和利润
5-19	独立基础 混凝土 复合模板 木支撑	100m2	0.01	2163.08	1987.2	112.75	605.66	21.63	19.87	1.13	6.06
人工单价		小计				21.63	19.87	1.13	6.06		
技工122元/工日；普工95元/工日		未计价材料费									
清单项目综合单价						48.69					
材料费 明 细	主要材料名称、规格、型号			单位	数量	单价（元）	合价（元）	暂估单价（元）	暂估合价（元）		
	复合模板			m2	0.2468	30.97	7.64				
	板枋材			m3	0.0025	1415.93	3.54				
	木支撑			m3	0.0065	1150.44	7.48				
	其他材料费					-	1.21	-			
	材料费小计					-	19.87	-			

注：1. 如不使用省级或行业建设主管部门发布的计价依据，可不填定额编码、名称等；
2. 招标文件提供了暂估单价的材料，按暂估的单价填入表内“暂估单价”栏及“暂估合价”栏。

综合单价分析表

工程名称：肇源县和平乡敏字村肇源白鹅种鹅孵化一体化项目（一期工程） 标段：肇源县和平乡敏字村肇源白鹅种鹅孵化-5#种鹅舍-建筑装饰工程 一体化项目（一期工程）

第 35 页 共 38 页

项目编号	011702005001	项目名称	基础梁	计量单位	m2	工程量	122.45					
清单综合单价组成明细												
定额编号	定额项目名称	定额单位	数量	单价				合价				
				人工费	材料费	机械费	管理费和利润	人工费	材料费	机械费	管理费和利润	
5-60	基础梁 复合模板 钢支撑	100m2	0.01	2035.27	2138.33	80.73	569.87	20.35	21.38	0.81	5.7	
人工单价		小计				20.35	21.38	0.81	5.7			
技工122元/工日；普工95元/工日		未计价材料费										
清单项目综合单价						48.24						
材料费 明 细	主要材料名称、规格、型号			单位	数量	单价（元）	合价（元）	暂估单价（元）	暂估合价（元）			
	复合模板			m2	0.2467	30.97	7.64					
	板枋材			m3	0.0045	1415.93	6.37					
	木支撑			m3	0.0028	1150.44	3.22					
	其他材料费					-	4.17	-				
	材料费小计					-	21.4	-				

注：1. 如不使用省级或行业建设主管部门发布的计价依据，可不填定额编号、名称等；
2. 招标文件提供了暂估单价的材料，按暂估的单价填入表内“暂估单价”栏及“暂估合价”栏。

综合单价分析表

工程名称：肇源县和平乡敏字村肇源白鹅种鹅孵化一体化项目（一期工程） 标段：肇源县和平乡敏字村肇源白鹅种鹅孵化-5#种鹅舍-建筑装饰工程 一体化项目（一期工程）

第 36 页 共 38 页

项目编码	011702008001	项目名称	圈梁	计量单位	m2	工程量	16.56					
清单综合单价组成明细												
定额编号	定额项目名称	定额单位	数量	单价				合价				
				人工费	材料费	机械费	管理费和利润	人工费	材料费	机械费	管理费和利润	
5-66	圈梁 直形 复合模板 钢支撑	100m2	0.01	2573.58	1794.54	24.11	720.6	25.74	17.95	0.24	7.21	
人工单价		小计				25.74	17.95	0.24	7.21			
技工122元/工日；普工95元/工日		未计价材料费										
清单项目综合单价						51.14						
材料费 明 细	主要材料名称、规格、型号			单位	数量	单价（元）	合价（元）	暂估单价（元）	暂估合价（元）			
	复合模板			m2	0.2468	30.97	7.64					
	板枋材			m3	0.0062	1415.93	8.78					
	木支撑			m3	0.0003	1150.44	0.35					
	其他材料费					-	1.16	-				
	材料费小计					-	17.93	-				

注：1. 如不使用省级或行业建设主管部门发布的计价依据，可不填定额编码、名称等；
2. 招标文件提供了暂估单价的材料，按暂估的单价填入表内“暂估单价”栏及“暂估合价”栏。

综合单价分析表

工程名称：肇源县和平乡敏字村肇源白鹅种鹅孵化一体化项目（一期工程） 标段：肇源县和平乡敏字村肇源白鹅种鹅孵化-5#种鹅舍-建筑装饰工程 一体化项目（一期工程）

第 37 页 共 38 页

项目编号	011702002001	项目名称	矩形柱	计量单位	m2	工程量	117.7					
清单综合单价组成明细												
定额编号	定额项目名称	定额单位	数量	单价				合价				
				人工费	材料费	机械费	管理费和利润	人工费	材料费	机械费	管理费和利润	
5-50	矩形柱 复合模板 钢支撑	100m2	0.01	2503.86	2028.7	103.35	701.08	25.04	20.29	1.03	7.01	
人工单价		小计				25.04	20.29	1.03	7.01			
技工122元/工日；普工95元/工日		未计价材料费										
清单项目综合单价						53.37						
材料费 明 细	主要材料名称、规格、型号			单位	数量	单价（元）	合价（元）	暂估单价（元）	暂估合价（元）			
	复合模板			m2	0.2468	30.97	7.64					
	板枋材			m3	0.0037	1415.93	5.24					
	木支撑			m3	0.0018	1150.44	2.07					
	其他材料费					-	5.28	-				
	材料费小计					-	20.23	-				

注：1. 如不使用省级或行业建设主管部门发布的计价依据，可不填定额编码、名称等；
2. 招标文件提供了暂估单价的材料，按暂估的单价填入表内“暂估单价”栏及“暂估合价”栏。

综合单价分析表

工程名称：肇源县和平乡敏字村肇源白鹅种鹅孵化一体化项目（一期工程） 标段：肇源县和平乡敏字村肇源白鹅种鹅孵化一体化项目（一期工程）

第 38 页 共 38 页

项目编码	011701001001	项目名称	综合脚手架				计量单位	m2	工程量	780	
清单综合单价组成明细											
定额编号	定额项目名称	定额单位	数量	单价				合价			
				人工费	材料费	机械费	管理费和利润	人工费	材料费	机械费	管理费和利润
18-41	钢结构厂房综合脚手架 单层厂房 檐高≤6m	100m2	0.01	226.2	222.16	22.18	63.33	2.26	2.22	0.22	0.63
人工单价		小计				2.26	2.22	0.22	0.63		
技工122元/工日；普工95元/工日		未计价材料费									
清单项目综合单价							5.33				
材料费 明 细	主要材料名称、规格、型号			单位	数量	单价（元）	合价（元）	暂估单价（元）	暂估合价（元）		
	红丹防锈漆			kg	0.0155	13.27	0.21				
	其他材料费					-	2.06	-			
	材料费小计					-	2.27	-			

注：1. 如不使用省级或行业建设主管部门发布的计价依据，可不填定额编码、名称等；
 2. 招标文件提供了暂估单价的材料，按暂估的单价填入表内“暂估单价”栏及“暂估合价”栏。

总价措施项目清单与计价表

工程名称：肇源县和平乡敏字村肇源白鹅种鹅孵化一体化项目(一期工程)-5#种鹅舍-建筑装饰工程
 标段：肇源县和平乡敏字村肇源白鹅种鹅孵化一体化项目(一期工程)

第 1 页 共 1 页

序号	项目编码	项目名称	基数说明	费率(%)	金额(元)	调整费率(%)	调整后金额(元)	备注
一		安全文明施工费			11109.14			
1	011707001001	安全文明施工费	分部分项合计+单价措施项目费-分部分项设备费-单价措施项目设备费	3.12	11109.14			
二		其他措施项目费			400.49			
2	011707002001	夜间施工费	分部分项计费人工费+单价措施计费人工费	0.12	89.00			
3	011707004001	二次搬运费	分部分项计费人工费+单价措施计费人工费	0.12	89.00			
4	011707005002	冬季施工增加费	分部分项冬季施工人工预算价+分部分项冬季施工机具预算价+单价措施冬季施工人工预算价+单价措施冬季施工机具预算价	5				
5	011707005001	雨季施工增加费	分部分项计费人工费+单价措施计费人工费	0.11	81.58			
6	011707007001	已完工程及设备保护费	分部分项计费人工费+单价措施计费人工费	0.11	81.58			
7	01B001	工程定位复测费	分部分项计费人工费+单价措施计费人工费	0.08	59.33			
三		专业工程措施项目费						
8	01B002	专业工程措施项目费						
		合 计			11509.63			

编制人(造价人员)：

复核人(造价工程师)：

注：1. “计算基础”中安全文明施工费可为“定额基价”、“定额人工费”或“定额人工费+定额机械费”，其他项目可为“定额人工费”或“定额人工费+定额机械费”。
 2. 按施工方案计算的措施费，若无“计算基础”和“费率”的数值，也可只填“金额”数值，但应在备注栏说明施工方案出处或计算方法。

规费、税金项目清单与计价表

工程名称：肇源县和平乡敏字村肇源白鹅种鹅孵化一体化项目(一期工程)-5#种鹅舍-建筑装饰工程
 标段：肇源县和平乡敏字村肇源白鹅种鹅孵化一体化项目(一期工程)

序号	项目名称	计算基础	计算基数	计算费率(%)	金额(元)
1	规费	$[(A) + (B) + (C) + \text{人工费价差}] \times \text{费率}$			22695.21
1.1	社会保险费	养老保险费+医疗保险费+失业保险费+工伤保险费+生育保险费	18986.84		18986.84
1.1.1	养老保险费	计费人工费+人工价差	74167.39	16	11866.78
1.1.2	医疗保险费	计费人工费+人工价差	74167.39	7.5	5562.55
1.1.3	失业保险费	计费人工费+人工价差	74167.39	0.5	370.84
1.1.4	工伤保险费	计费人工费+人工价差	74167.39	1	741.67
1.1.5	生育保险费	计费人工费+人工价差	74167.39	0.6	445
1.2	住房公积金	计费人工费+人工价差	74167.39	5	3708.37
1.3	环境保护税	按实际发生计算			
2	税金	$[(一) + (二) + (三) + (四) - (3) - (4) - \text{甲供材料费}] \times \text{税率}$	390266.86	9	35124.02
合 计					57819.23

编制人(造价人员)： _____ 复核人(造价工程师)： _____

单位工程投标报价汇总表

工程名称: 肇源县和平乡敏字村肇源白鹅种鹅孵化一体化项目(一期工程)-5#种鹅舍-电气工程

标段: 肇源县和平乡敏字村肇源白鹅种鹅孵化一体化项目(一期工程)

第 1 页 共 1 页

序号	汇总内容	金额:(元)	其中: 暂估价(元)
(一)	分部分项工程费	10713.37	
(二)	措施项目费	465.12	
(1)	单价措施项目费	170.57	
2.1.2	脚手架搭拆	170.57	
(2)	总价措施项目费	294.55	
①	安全文明施工费	276.45	
②	其他措施项目费	18.1	
③	专业工程措施项目费		
(三)	其他项目费		—
(3)	暂列金额		
(4)	专业工程暂估价		
(5)	计日工		
(6)	总承包服务费		
(四)	规费	1025.75	—
(1)	社会保险费	858.14	—
①	养老保险费	536.34	—
②	医疗保险费	251.41	—
③	失业保险费	16.76	—
④	工伤保险费	33.52	—
⑤	生育保险费	20.11	—
(2)	住房公积金	167.61	—
(3)	环境保护税		—
(五)	税金	1098.38	—
投标报价合计=(一)+(二)+(三)+(四)+(五)-甲供材料费		13,302.62	0

注: 本表适用于单位工程招标控制价或投标报价的汇总, 如无单位工程划分, 单项工程也使用本表汇总

表—04

分部分项工程和单价措施项目清单与计价表

工程名称：肇源县和平乡敏字村肇源白鹅种鹅孵化一体化项目(一期工程)-5#种鹅舍-电气工程

标段：肇源县和平乡敏字村肇源白鹅种鹅孵化一体化项目(一期工程)

第 1 页 共 3 页

序号	项目编码	项目名称	项目特征描述	计量单位	工程量	金额(元)			
						综合单价	综合合价	其中：暂估价	
		整个项目							
1	030404017001	配电箱	1. 名称:照明配电箱 2. 型号:AL 3. 规格:600X600X150 4. 安装方式:明装	台	1	1536.68	1536.68		
2	030404017002	配电箱	1. 名称:照明配电箱 2. 型号:AW 3. 规格:600X600X150 4. 安装方式:明装	台	1	1536.68	1536.68		
3	030412001001	普通灯具	1. 名称:LED吸顶灯 2. 规格:36W	套	11	77.78	855.58		
4	030411001001	配管	1. 名称:电气配管 2. 规格:SC40 3. 配置形式:地埋进户管	m	6	33.16	198.96		
5	030411001002	配管	1. 名称:电气配管 2. 规格:SC32 3. 配置形式:明敷	m	2.6	34.09	88.63		
6	030411001003	配管	1. 名称:电气配管 2. 规格:SC20 3. 配置形式:明敷	m	69	23.67	1633.23		
7	030411004001	配线	1. 名称:电气配线 2. 规格:BV-2.5mm ² 3. 配线部位:管内	m	209	2.85	595.65		
本页小计							6445.41		

注：为计取规费等的的使用，可在表中增设其中：“定额人工费”。

分部分项工程和单价措施项目清单与计价表

工程名称：肇源县和平乡敏字村肇源白鹅种鹅孵化一体化项目(一期工程)-5#种鹅舍-电气工程

标段：肇源县和平乡敏字村肇源白鹅种鹅孵化一体化项目(一期工程)

第 2 页 共 3 页

序号	项目编码	项目名称	项目特征描述	计量单位	工程量	金额(元)			
						综合单价	综合合价	其中：暂估价	
8	030411004002	配线	1. 名称:电气配线 2. 规格:BV-6mm ² 3. 配线部位:管内	m	17	4.68	79.56		
9	030408006001	电力电缆头	1. 名称:电力电缆头 2. 规格: YJV22-4X6 3. 材质、类型:干包式	个	1	21.55	21.55		
10	030411006001	接线盒	1. 名称:接线盒 2. 材质:金属 3. 安装形式:明装	个	42	10.07	422.94		
11	030409003001	避雷引下线	1. 名称:避雷引下线 2. 规格:利用柱内两根主筋(Φ>12)通长焊接,上部屋面与接闪器焊接,下部与接地装置焊接作为防雷装置引下线。	m	40.29	10.55	425.06		
12	030409002001	接地母线	1. 名称:户内接地母线 2. 规格:利用基础内主筋焊接成接地网	m	284.74	4.67	1329.74		
13	030409008001	等电位端子箱、测试板	1. 名称:总等电位端子箱 2. 型号:MEB 3. 敷设方式:距地0.3米	台	1	119.06	119.06		
14	030409008003	等电位端子箱、测试板	1. 名称:接地测试盒	台	4	13.51	54.04		
15	030414011001	接地装置	1. 名称:接地网测试	系统	1	188.62	188.62		
本页小计								2640.57	

注：为计取规费等的使用，可在表中增设其中：“定额人工费”。

分部分项工程和单价措施项目清单与计价表

工程名称：肇源县和平乡敏字村肇源白鹅种鹅孵化一体化项目(一期工程)-5#种鹅舍-电气工程

标段：肇源县和平乡敏字村肇源白鹅种鹅孵化一体化项目(一期工程)

第 3 页 共 3 页

序号	项目编码	项目名称	项目特征描述	计量单位	工程量	金额(元)			
						综合单价	综合合价	其中：暂估价	
16	030409008002	金属管进户等电位	1. 名称:等电位抱箍 2. 规格:实际发生	处	1	33.75	33.75		
17	030409008004	接地跨接线安装	1. 名称:钢制、铝制窗接地 2. 规格:实际发生	处	36	36.3	1306.8		
18	030414002001	送配电装置系统	1. 名称:送配电装置系统调试	系统	1	286.84	286.84		
		分部小计					10713.37		
		措施项目							
19	031301017001	脚手架搭拆			1	170.57	170.57		
		分部小计					170.57		
本页小计								1797.96	
合 计								10883.94	

注：为计取规费等的的使用，可在表中增设其中：“定额人工费”。

综合单价分析表

工程名称：肇源县和平乡敏字村肇源白鹅种鹅孵化一体化项目（一期工程） 标段：肇源县和平乡敏字村肇源白鹅种鹅孵化-5#种鹅舍-电气工程

项目编码	030404017001	项目名称	配电箱	计量单位	台	工程量	1				
清单综合单价组成明细											
定额编号	定额项目名称	定额单位	数量	单价				合价			
				人工费	材料费	机械费	管理费和利润	人工费	材料费	机械费	管理费和利润
4-2-70	成套配电箱安装 悬挂、嵌入式(半周长) 1.5m	台	1.0000	135.69	1363		37.99	135.69	1363		37.99
人工单价		小计						135.69	1363		
技工122元/工日;普工95元/工日		未计价材料费						1350			
清单项目综合单价						1536.68					
材 料 费 明 细	主要材料名称、规格、型号			单位	数量	单价(元)	合价(元)	暂估单价(元)	暂估合价(元)		
	照明配电箱AL 600X600X150			台	1	1350	1350				
	其他材料费					-	13	-			
	材料费小计					-	1363.00	-			

注：1. 如不使用省级或行业建设主管部门发布的计价依据，可不填定额编码、名称等；
2. 招标文件提供了暂估单价的材料，按暂估的单价填入表内“暂估单价”栏及“暂估合价”栏。

综合单价分析表

工程名称：肇源县和平乡敏字村肇源白鹅种鹅孵化一体化项目（一期工程） 标段：肇源县和平乡敏字村肇源白鹅种鹅孵化-5#种鹅舍-电气工程

项目编码	030404017002	项目名称	配电箱	计量单位	台	工程量	1				
清单综合单价组成明细											
定额编号	定额项目名称	定额单位	数量	单价				合价			
				人工费	材料费	机械费	管理费和利润	人工费	材料费	机械费	管理费和利润
4-2-70	成套配电箱安装 悬挂、嵌入式(半周长) 1.5m	台	1.0000	135.69	1363		37.99	135.69	1363		37.99
人工单价		小计						135.69	1363		
技工122元/工日;普工95元/工日		未计价材料费						1350			
清单项目综合单价						1536.68					
材料 费 明 细	主要材料名称、规格、型号			单位	数量	单价(元)	合价(元)	暂估单价(元)	暂估合价(元)		
	照明配电箱AW 600X600X150			台	1	1350	1350				
	其他材料费					-	13	-			
	材料费小计					-	1363.00	-			

注：1. 如不使用省级或行业建设主管部门发布的计价依据，可不填定额编码、名称等；
2. 招标文件提供了暂估单价的材料，按暂估的单价填入表内“暂估单价”栏及“暂估合价”栏。

综合单价分析表

工程名称：肇源县和平乡敏字村肇源白鹅种鹅孵化一体化项目（一期工程） 标段：肇源县和平乡敏字村肇源白鹅种鹅孵化一体化项目（一期工程）

第 3 页 共 19 页

项目编码	030412001001	项目名称	普通灯具		计量单位	套	工程量	11			
清单综合单价组成明细											
定额编号	定额项目名称	定额单位	数量	单价				合价			
				人工费	材料费	机械费	管理费和利润	人工费	材料费	机械费	管理费和利润
4-14-11	LED 节能红外、声光感应吸顶灯 灯罩周长(mm) ≤ 800	套	1.0000	13.05	61.07		3.66	13.05	61.07		3.66
人工单价				小计				13.05	61.07		3.66
技工122元/工日；普工95元/工日				未计价材料费				58.77			
清单项目综合单价							77.78				
材料费 明细	主要材料名称、规格、型号			单位	数量	单价（元）	合价（元）	暂估单价（元）	暂估合价（元）		
	塑料胀管 φ6~8			个	2.1	0.09	0.19				
	冲击钻头 φ6~8			个	0.09	10.62	0.96				
	LED吸顶灯 36W			套	1.01	58.185	58.77				
	其他材料费					-	1.15	-			
	材料费小计					-	61.07	-			

注：1. 如不使用省级或行业建设主管部门发布的计价依据，可不填定额编码、名称等；
2. 招标文件提供了暂估单价的材料，按暂估的单价填入表内“暂估单价”栏及“暂估合价”栏。

综合单价分析表

工程名称：肇源县和平乡敏字村肇源白鹅种鹅孵化一体化项目（一期工程） 标段：肇源县和平乡敏字村肇源白鹅种鹅孵化-5#种鹅舍-电气工程

第 4 页 共 19 页

项目编码	030411001001	项目名称	配管	计量单位	m	工程量	6					
清单综合单价组成明细												
定额编号	定额项目名称	定额单位	数量	单价				合价				
				人工费	材料费	机械费	管理费和利润	人工费	材料费	机械费	管理费和利润	
4-12-72	镀锌钢管埋地敷设 公称直径(mm) ≤40	10m	0.1000	80	228.55	0.57	22.4	8	22.86	0.06	2.24	
人工单价		小计				8	22.86	0.06	2.24			
技工122元/工日；普工95元/工日		未计价材料费				19.38						
清单项目综合单价						33.16						
材料费 明细	主要材料名称、规格、型号			单位	数量	单价（元）	合价（元）	暂估单价（元）	暂估合价（元）			
	镀锌钢管 SC40			m	1.03	18.819	19.38	-	-			
	其他材料费					-	3.46	-	-			
	材料费小计					-	22.84	-	-			

注：1. 如不使用省级或行业建设主管部门发布的计价依据，可不填定额编码、名称等；
 2. 招标文件提供了暂估单价的材料，按暂估的单价填入表内“暂估单价”栏及“暂估合价”栏。

综合单价分析表

工程名称：肇源县和平乡敏字村肇源白鹅种鹅孵化一体化项目（一期工程） 标段：肇源县和平乡敏字村肇源白鹅种鹅孵化一体化项目（一期工程）

项目编码	030411001002	项目名称	配管	计量单位	m	工程量	2.6				
清单综合单价组成明细											
定额编号	定额项目名称	定额单位	数量	单价				合价			
				人工费	材料费	机械费	管理费和利润	人工费	材料费	机械费	管理费和利润
4-12-28	镀锌钢管沿砖、混凝土结构明配 公称直径(mm) ≤ 32	10m	0.1000	107.53	203.35		30.1	10.75	20.34		3.01
人工单价				小计				10.75	20.34		
技工122元/工日；普工95元/工日				未计价材料费				15.77			
清单项目综合单价							34.09				
材料费 明 细	主要材料名称、规格、型号			单位	数量	单价（元）	合价（元）	暂估单价（元）	暂估合价（元）		
	木螺钉 d4×65			10个	0.1732	2.12	0.37				
	塑料胀管 φ6~8			个	1.8278	0.09	0.16				
	冲击钻头 φ6~8			个	0.012	10.62	0.13				
	镀锌钢管 SC32			m	1.03	15.309	15.77				
	其他材料费					-	3.91	-			
	材料费小计					-	20.34	-			

注：1. 如不使用省级或行业建设主管部门发布的计价依据，可不填定额编码、名称等；
2. 招标文件提供了暂估单价的材料，按暂估的单价填入表内“暂估单价”栏及“暂估合价”栏。

综合单价分析表

工程名称：肇源县和平乡敏字村肇源白鹅种鹅孵化一体化项目（一期工程） 标段：肇源县和平乡敏字村肇源白鹅种鹅孵化一体化项目（一期工程）

第 6 页 共 19 页

项目编码	030411001003	项目名称	配管	计量单位	m	工程量	69				
清单综合单价组成明细											
定额编号	定额项目名称	定额单位	数量	单价				合价			
				人工费	材料费	机械费	管理费和利润	人工费	材料费	机械费	管理费和利润
4-12-26	镀锌钢管沿砖、混凝土结构明配 公称直径(mm) ≤ 20	10m	0.1000	88.9	122.92		24.89	8.89	12.29		2.49
人工单价				小计				8.89	12.29		
技工122元/工日；普工95元/工日				未计价材料费				8.2			
清单项目综合单价							23.67				
材料费 明 细	主要材料名称、规格、型号			单位	数量	单价（元）	合价（元）	暂估单价（元）	暂估合价（元）		
	木螺钉 d4×65			10个	0.2503	2.12	0.53				
	塑料胀管 φ6~8			个	2.6426	0.09	0.24				
	冲击钻头 φ6~8			个	0.017	10.62	0.18				
	镀锌钢管接头 20×2.75			个	0.1652	2.25	0.37				
	镀锌钢管卡子 DN20			个	1.2372	0.44	0.54				
	镀锌地线夹 20			套	0.306	4.96	1.52				
	镀锌钢管 SC20			m	1.03	7.965	8.2				
	其他材料费					-	0.71	-			
	材料费小计					-	12.29	-			

注：1. 如不使用省级或行业建设主管部门发布的计价依据，可不填定额编码、名称等；
2. 招标文件提供了暂估单价的材料，按暂估的单价填入表内“暂估单价”栏及“暂估合价”栏。

综合单价分析表

工程名称：肇源县和平乡敏字村肇源白鹅种鹅孵化一体化项目（一期工程） 标段：肇源县和平乡敏字村肇源白鹅种鹅孵化-5#种鹅舍-电气工程

第 7 页 共 19 页

项目编码	030411004001	项目名称	配线	计量单位	m	工程量	209					
清单综合单价组成明细												
定额编号	定额项目名称	定额单位	数量	单价				合价				
				人工费	材料费	机械费	管理费和利润	人工费	材料费	机械费	管理费和利润	
4-13-5	管内穿照明铜芯导线 导线截面(mm2) ≤2.5	10m	0.1000	7.96	18.17		2.23	0.8	1.82		0.22	
人工单价		小计				0.8	1.82		0.22			
技工122元/工日;普工95元/工日		未计价材料费				1.67						
清单项目综合单价						2.85						
材料费 明 细	主要材料名称、规格、型号			单位	数量	单价(元)	合价(元)	暂估单价(元)	暂估合价(元)			
	绝缘电线 BV-2.5mm2			m	1.16	1.44	1.67					
	其他材料费					-	0.15	-				
	材料费小计					-	1.82	-				

注：1. 如不使用省级或行业建设主管部门发布的计价依据，可不填定额编码、名称等；
2. 招标文件提供了暂估单价的材料，按暂估的单价填入表内“暂估单价”栏及“暂估合价”栏。

综合单价分析表

工程名称：肇源县和平乡敏字村肇源白鹅种鹅孵化一体化项目（一期工程） 标段：肇源县和平乡敏字村肇源白鹅种鹅孵化-5#种鹅舍-电气工程

第 8 页 共 19 页

项目编码	030411004002	项目名称	配线	计量单位	m	工程量	17				
清单综合单价组成明细											
定额编号	定额项目名称	定额单位	数量	单价				合价			
				人工费	材料费	机械费	管理费和利润	人工费	材料费	机械费	管理费和利润
4-13-26	管内穿动力铜芯导线 导线截面(mm ²) ≤6	10m	0.1000	7.34	37.35		2.05	0.73	3.74		0.21
人工单价		小计				0.73		3.74		0.21	
技工122元/工日;普工95元/工日		未计价材料费						3.59			
清单项目综合单价						4.68					
材料费 明细	主要材料名称、规格、型号			单位	数量	单价(元)	合价(元)	暂估单价(元)	暂估合价(元)		
	绝缘电线 BV-6mm ²			m	1.05	3.42	3.59	-			
	其他材料费					-	0.15	-			
	材料费小计					-	3.74	-			

注：1. 如不使用省级或行业建设主管部门发布的计价依据，可不填定额编码、名称等；
2. 招标文件提供了暂估单价的材料，按暂估的单价填入表内“暂估单价”栏及“暂估合价”栏。

综合单价分析表

工程名称：肇源县和平乡敏字村肇源白鹅种鹅孵化一体化项目（一期工程） 标段：肇源县和平乡敏字村肇源白鹅种鹅孵化一体化项目（一期工程）

项目编号		030408006001		项目名称		电力电缆头		计量单位		个		工程量		1	
清单综合单价组成明细															
定额编号	定额项目名称	定额单位	数量	单价				合价							
				人工费	材料费	机械费	管理费和利润	人工费	材料费	机械费	管理费和利润				
4-9-537	1kV以下铜芯电力四芯电缆干包式终端头 电缆截面(mm ²) ≤6	个	1.0000	8.8	10.28		2.47	8.8	10.28					2.47	
人工单价		小计													
技工122元/工日;普工95元/工日		未计价材料费				2.09									
清单项目综合单价										21.55					
材料费 明 细	主要材料名称、规格、型号			单位	数量	单价(元)	合价(元)	暂估单价(元)	暂估合价(元)						
	塑料手套 ST型			个	1.05	1.989	2.09								
	其他材料费					-	8.17	-							
	材料费小计					-	10.26	-							

注：1. 如不使用省级或行业建设主管部门发布的计价依据，可不填定额编号、名称等；
2. 招标文件提供了暂估单价的材料，按暂估的单价填入表内“暂估单价”栏及“暂估合价”栏。

综合单价分析表

工程名称：肇源县和平乡敏字村肇源白鹅种鹅孵化一体化项目（一期工程） 标段：肇源县和平乡敏字村肇源白鹅种鹅孵化-5#种鹅舍-电气工程

第 10 页 共 19 页

项目编号	030411006001	项目名称	接线盒	计量单位	个	工程量	42				
清单综合单价组成明细											
定额编号	定额项目名称	定额单位	数量	单价				合价			
				人工费	材料费	机械费	管理费和利润	人工费	材料费	机械费	管理费和利润
4-13-179	明装普通接线盒	个	1.0000	6.16	2.18		1.73	6.16	2.18		1.73
人工单价				小计				6.16	2.18		
技工122元/工日；普工95元/工日				未计价材料费				1.38			
清单项目综合单价							10.07				
材料 费 明 细	主要材料名称、规格、型号			单位	数量	单价（元）	合价（元）	暂估单价（元）	暂估合价（元）		
	木螺钉 d4×65			个	0.208	2.12	0.44				
	塑料胀管 φ6~8			个	2.2	0.09	0.2				
	冲击钻头 φ6~8			个	0.014	10.62	0.15				
	接线盒			个	1.02	1.35	1.38				
	其他材料费					-	0.01	-			
	材料费小计					-	2.18	-			

注：1. 如不使用省级或行业建设主管部门发布的计价依据，可不填定额编码、名称等；
2. 招标文件提供了暂估单价的材料，按暂估的单价填入表内“暂估单价”栏及“暂估合价”栏。

综合单价分析表

工程名称：肇源县和平乡敏字村肇源白鹅种鹅孵化一体化项目(一期工程) 标段：肇源县和平乡敏字村肇源白鹅种鹅孵化-5#种鹅舍-电气工程

第 11 页 共 19 页

项目编码	030409003001	项目名称	避雷引下线	计量单位	m	工程量	40.29				
清单综合单价组成明细											
定额编号	定额项目名称	定额单位	数量	单价				合价			
				人工费	材料费	机械费	管理费 和利润	人工费	材料费	机械费	管理费 和利润
4-10-42	避雷引下线敷设 利用建筑结构钢筋引下	m	1.0000	4.87	0.62	3.7	1.36	4.87	0.62	3.7	1.36
人工单价		小计				4.87	0.62	3.7	1.36		
技工122元/工日;普工95元/工日		未计价材料费									
清单项目综合单价						10.55					
材料 费 明 细	主要材料名称、规格、型号		单位	数量	单价(元)	合价(元)	暂估单价(元)	暂估合价(元)			
	低碳钢焊条(综合)		kg	0.07	5.31	0.37					
	热轧圆盘条 φ10以内		kg	0.1	2.3	0.23					
	其他材料费				-	0.02					
	材料费小计				-	0.62					

注：1. 如不使用省级或行业建设主管部门发布的计价依据，可不填定额编码、名称等；
2. 招标文件提供了暂估单价的材料，按暂估的单价填入表内“暂估单价”栏及“暂估合价”栏。

综合单价分析表

工程名称：肇源县和平乡敏字村肇源白鹅种鹅孵化一体化项目（一期工程） 标段：肇源县和平乡敏字村肇源白鹅种鹅孵化-5#种鹅舍-电气工程

第 12 页 共 19 页

项目编码	030409002001	项目名称	接地母线	计量单位	m	工程量	284.74					
清单综合单价组成明细												
定额编号	定额项目名称	定额单位	数量	单价				合价				
				人工费	材料费	机械费	管理费和利润	人工费	材料费	机械费	管理费和利润	
4-10-48	均压环敷设 利用圈梁钢筋	m	1.0000	2.37	0.64	1	0.66	2.37	0.64	1	0.66	
人工单价		小计				2.37	0.64	1	0.66			
技工122元/工日；普工95元/工日		未计价材料费										
清单项目综合单价						4.67						
材料费 明 细	主要材料名称、规格、型号			单位	数量	单价（元）	合价（元）	暂估单价（元）	暂估合价（元）			
	低碳钢焊条（综合）			kg	0.033	5.31	0.18					
	镀锌圆钢 φ10~14			kg	0.1	4.55	0.46					
	其他材料费					-	0.01	-				
	材料费小计					-	0.65	-				

注：1. 如不使用省级或行业建设主管部门发布的计价依据，可不填定额编码、名称等；
 2. 招标文件提供了暂估单价的材料，按暂估的单价填入表内“暂估单价”栏及“暂估合价”栏。

综合单价分析表

工程名称：肇源县和平乡敏字村肇源白鹅种鹅孵化一体化项目（一期工程） 标段：肇源县和平乡敏字村肇源白鹅种鹅孵化一体化项目（一期工程）

第 13 页 共 19 页

项目编号	030409008001	项目名称	等电位端子箱、测试板		计量单位	台	工程量	1			
清单综合单价组成明细											
定额编号	定额项目名称	定额单位	数量	单价				合价			
				人工费	材料费	机械费	管理费和利润	人工费	材料费	机械费	管理费和利润
4-10-67	总等电位箱安装	套	1.0000	21.33	91.76		5.97	21.33	91.76		5.97
人工单价				小计				21.33	91.76		
技工122元/工日；普工95元/工日				未计价材料费				84.24			
清单项目综合单价							119.06				
材料 费 明 细	主要材料名称、规格、型号			单位	数量	单价（元）	合价（元）	暂估单价（元）	暂估合价（元）		
	总等电位箱 MEB			个	1	84.24	84.24				
	其他材料费					-	7.52	-			
	材料费小计					-	91.76	-			

注：1. 如不使用省级或行业建设主管部门发布的计价依据，可不填定额编码、名称等；
2. 招标文件提供了暂估单价的材料，按暂估的单价填入表内“暂估单价”栏及“暂估合价”栏。

综合单价分析表

工程名称：肇源县和平乡敏字村肇源白鹅种鹅孵化一体化项目（一期工程） 标段：肇源县和平乡敏字村肇源白鹅种鹅孵化一体化项目（一期工程）

项目编码	030409008003	项目名称	等电位端子箱、测试板	计量单位	台	工程量	4					
清单综合单价组成明细												
定额编号	定额项目名称	定额单位	数量	单价				合价				
				人工费	材料费	机械费	管理费和利润	人工费	材料费	机械费	管理费和利润	
4-10-69	等电位端子盒安装	套	1.0000	8.9	2.12		2.49	8.9	2.12		2.49	
人工单价		小计						8.9	2.12			2.49
技工122元/工日；普工95元/工日		未计价材料费						1.36				
清单项目综合单价							13.51					
材料费 明细	主要材料名称、规格、型号			单位	数量	单价（元）	合价（元）	暂估单价（元）	暂估合价（元）			
	等电位端子盒安装			个	1.005	1.35	1.36					
	其他材料费					-	0.76	-				
	材料费小计					-	2.12	-				

注：1. 如不使用省级或行业建设主管部门发布的计价依据，可不填定额编码、名称等；
2. 招标文件提供了暂估单价的材料，按暂估的单价填入表内“暂估单价”栏及“暂估合价”栏。

综合单价分析表

工程名称：肇源县和平乡敏字村肇源白鹅种鹅孵化一体化项目（一期工程） 标段：肇源县和平乡敏字村肇源白鹅种鹅孵化一体化项目（一期工程）

项目编号	030414011001	项目名称	接地装置	计量单位	系统	工程量	1				
清单综合单价组成明细											
定额编号	定额项目名称	定额单位	数量	单价				合价			
				人工费	材料费	机械费	管理费和利润	人工费	材料费	机械费	管理费和利润
4-10-71	接地电阻测定	处	1.0000	107.94	14.01	36.45	30.22	107.94	14.01	36.45	30.22
人工单价		小计						107.94	14.01	36.45	30.22
技工122元/工日；普工95元/工日		未计价材料费									
清单项目综合单价							188.62				
材料费 明细	主要材料名称、规格、型号			单位	数量	单价（元）	合价（元）	暂估单价（元）	暂估合价（元）		
	其他材料费					-	14.01	-			
	材料费小计					-	14.01	-			

注：1. 如不使用省级或行业建设主管部门发布的计价依据，可不填定额编号、名称等；
2. 招标文件提供了暂估单价的材料，按暂估的单价填入表内“暂估单价”栏及“暂估合价”栏。

综合单价分析表

工程名称：肇源县和平乡敏字村肇源白鹅种鹅孵化一体化项目（一期工程） 标段：肇源县和平乡敏字村肇源白鹅种鹅孵化一体化项目（一期工程）

项目编码	030409008002	项目名称	金属管进户等电位		计量单位	处	工程量	1			
清单综合单价组成明细											
定额编号	定额项目名称	定额单位	数量	单价				合价			
				人工费	材料费	机械费	管理费和利润	人工费	材料费	机械费	管理费和利润
4-10-70	等电位末端金属体与绝缘导线连接	处	1.0000	24.73	2.09		6.93	24.73	2.09		6.93
人工单价		小计						24.73	2.09		
技工122元/工日；普工95元/工日		未计价材料费									
清单项目综合单价							33.75				
材料费 明细	主要材料名称、规格、型号			单位	数量	单价（元）	合价（元）	暂估单价（元）	暂估合价（元）		
	其他材料费					-	2.09	-			
	材料费小计					-	2.09	-			

注：1. 如不使用省级或行业建设主管部门发布的计价依据，可不填定额编码、名称等；
2. 招标文件提供了暂估单价的材料，按暂估的单价填入表内“暂估单价”栏及“暂估合价”栏。

综合单价分析表

工程名称：肇源县和平乡敏字村肇源白鹅种鹅孵化一体化项目（一期工程） 标段：肇源县和平乡敏字村肇源白鹅种鹅孵化一体化项目（一期工程）

第 17 页 共 19 页

项目编号	030409008004	项目名称	接地跨接线安装	计量单位	处	工程量	36					
清单综合单价组成明细												
定额编号	定额项目名称	定额单位	数量	单价				合价				
				人工费	材料费	机械费	管理费和利润	人工费	材料费	机械费	管理费和利润	
4-10-63	钢制、铝制窗接地	处	1.0000	13.77	16.55	2.13	3.85	13.77	16.55	2.13	3.85	
人工单价		小计				13.77	16.55	2.13	3.85			
技工122元/工日；普工95元/工日		未计价材料费										
清单项目综合单价						36.3						
材料 费 明 细	主要材料名称、规格、型号			单位	数量	单价（元）	合价（元）	暂估单价（元）	暂估合价（元）			
	低碳钢焊条（综合）			kg	0.071	5.31	0.38					
	热轧圆盘条 φ10以内			kg	0.488	2.3	1.12					
	镀锌接地端子板双孔			个	1.015	14.34	14.56					
	其他材料费					-	0.49	-				
	材料费小计					-	16.55	-				

注：1. 如不使用省级或行业建设主管部门发布的计价依据，可不填定额编码、名称等；
2. 招标文件提供了暂估单价的材料，按暂估的单价填入表内“暂估单价”栏及“暂估合价”栏。

表-09

综合单价分析表

工程名称：肇源县和平乡敏字村肇源白鹅种鹅孵化一体化项目（一期工程） 标段：肇源县和平乡敏字村肇源白鹅种鹅孵化一体化项目（一期工程）

第 18 页 共 19 页

项目编码	030414002001	项目名称	送配电装置系统				计量单位	系统	工程量	1	
清单综合单价组成明细											
定额编号	定额项目名称	定额单位	数量	单价				合价			
				人工费	材料费	机械费	管理费和利润	人工费	材料费	机械费	管理费和利润
4-17-42	≤1kV交流供电装置系统调试	系统	1.0000	190.74	1.64	41.05	53.41	190.74	1.64	41.05	53.41
人工单价		小计				190.74	1.64	41.05	53.41		
技工122元/工日；普工95元/工日		未计价材料费									
清单项目综合单价								286.84			
材料费 明细	主要材料名称、规格、型号			单位	数量	单价（元）	合价（元）	暂估单价（元）	暂估合价（元）		
	其他材料费					-	1.64	-			
	材料费小计					-	1.64	-			

注：1. 如不使用省级或行业建设主管部门发布的计价依据，可不填定额编码、名称等；
2. 招标文件提供了暂估单价的材料，按暂估的单价填入表内“暂估单价”栏及“暂估合价”栏。

综合单价分析表

工程名称：肇源县和平乡敏字村肇源白鹅种鹅孵化一体化项目（一期工程） 标段：肇源县和平乡敏字村肇源白鹅种鹅孵化一体化项目（一期工程）

项目编码	031301017001	项目名称	脚手架搭拆		计量单位	项	工程量	1			
清单综合单价组成明细											
定额编号	定额项目名称	定额单位	数量	单价				合价			
				人工费	材料费	机械费	管理费和利润	人工费	材料费	机械费	管理费和利润
BM4	脚手架搭拆费(第四册 电气设备安装工程)	元	1	54.37	100.98		15.22	54.37	100.98		15.22
人工单价		小计						54.37	100.98		
		未计价材料费									
清单项目综合单价							170.57				
材料费明细	主要材料名称、规格、型号			单位	数量	单价(元)	合价(元)	暂估单价(元)	暂估合价(元)		
	其他材料费					-	100.98	-			
	材料费小计					-	100.98	-			

注：1. 如不使用省级或行业建设主管部门发布的计价依据，可不填定额编码、名称等；
2. 招标文件提供了暂估单价的材料，按暂估的单价填入表内“暂估单价”栏及“暂估合价”栏。

总价措施项目清单与计价表

工程名称：肇源县和平乡敏字村肇源白鹅种鹅孵化一体化项目(一期工程)-5#种鹅舍-电气工程
 标段：肇源县和平乡敏字村肇源白鹅种鹅孵化一体化项目(一期工程)

第 1 页 共 1 页

序号	项目编码	项目名称	基数说明	费率(%)	金额(元)	调整费率(%)	调整后金额(元)	备注
一		安全文明施工费			276.45			
1	031302001001	安全文明施工费	分部分项合计+单价措施项目费-分部分项设备费-单价措施项目设备费	2.54	276.45			
二		其他措施项目费			18.1			
2	031302002001	夜间施工费	分部分项计费人工费+单价措施计费人工费	0.12	4.02			
3	031302004001	二次搬运费	分部分项计费人工费+单价措施计费人工费	0.12	4.02			
4	031302005002	冬季施工增加费	分部分项冬季施工人工预算价+分部分项冬季施工机具预算价+单价措施冬季施工人工预算价+单价措施冬季施工机具预算价	5				
5	031302005001	雨季施工增加费	分部分项计费人工费+单价措施计费人工费	0.11	3.69			
6	031302006001	已完工程及设备保护费	分部分项计费人工费+单价措施计费人工费	0.11	3.69			
7	03B001	工程定位复测费	分部分项计费人工费+单价措施计费人工费	0.08	2.68			
三		专业工程措施项目费						
8	03B002	专业工程措施项目费						
		合 计			294.55			

编制人（造价人员）：

复核人（造价工程师）：

注：1. “计算基础”中安全文明施工费可为“定额基价”、“定额人工费”或“定额人工费+定额机械费”，其他项目可为“定额人工费”或“定额人工费+定额机械费”。
 2. 按施工方案计算的措施费，若无“计算基础”和“费率”的数值，也可只填“金额”数值，但应在备注栏说明施工方案出处或计算方法。

其他项目清单与计价汇总表

工程名称：肇源县和平乡敏字村肇源白鹅种鹅孵化一体化项目(一期工程)-5#种鹅舍-电气工程

标段：肇源县和平乡敏字村肇源白鹅种鹅孵化一体化项目(一期工程)

第 1 页 共 1 页

序号	项目名称	金额（元）	结算金额（元）	备注
1	暂列金额			明细详见表-12-1
2	暂估价			
2.1	材料暂估价	-		明细详见表-12-2
2.2	专业工程暂估价			明细详见表-12-3
3	计日工			明细详见表-12-4
4	总承包服务费			明细详见表-12-5
	合 计			

注：材料（工程设备）暂估单价进入清单项目综合单价，此处不汇总。

暂列金额明细表

工程名称：肇源县和平乡敏字村肇源白鹅种鹅孵化一体化项目(一期工程)-5#种鹅舍-电气工程

标段：肇源县和平乡敏字村肇源白鹅种鹅孵化一体化项目(一期工程)

第 1 页 共 1 页

序号	名称	计量单位	暂定金额（元）	备注
1	暂列金额	项		计算基础为分部分项工程费-工程设备费，费率为10-15%。市政维修养护定额：计算基础为分部分项工程费-工程设备费，费率为10%。
合 计				

注：此表由招标人填写，如不能详列，也可只列暂列金额总额，投标人应将上述暂列金额计入投标总价中。

专业工程暂估价及结算价表

工程名称：肇源县和平乡敏字村肇源白鹅种鹅孵化一体化项目（一期工程）-5#种鹅舍-电气工程 标段：肇源县和平乡敏字村肇源白鹅种鹅孵化一体化项目（一期工程）

第 1 页 共 1 页

序号	工程名称	工程内容	暂估金额 (元)	结算金额 (元)	差额 ±(元)	备注
合 计			0			—

注：此表由招标人填写，投标人应将上述专业工程暂估价计入投标总价中。

规费、税金项目清单与计价表

工程名称：肇源县和平乡敏字村肇源白鹅种鹅孵化一体化项目(一期工程)-5#种鹅舍-电气工程
 标段：肇源县和平乡敏字村肇源白鹅种鹅孵化一体化项目(一期工程)

序号	项目名称	计算基础	计算基数	计算费率(%)	金额(元)
1	规费	$[(A) + (B) + (C) + \text{人工费价差}] \times \text{费率}$			1025.75
1.1	社会保险费	养老保险费+医疗保险费+失业保险费+工伤保险费+生育保险费	858.14		858.14
1.1.1	养老保险费	计费人工费+人工价差	3352.13	16	536.34
1.1.2	医疗保险费	计费人工费+人工价差	3352.13	7.5	251.41
1.1.3	失业保险费	计费人工费+人工价差	3352.13	0.5	16.76
1.1.4	工伤保险费	计费人工费+人工价差	3352.13	1	33.52
1.1.5	生育保险费	计费人工费+人工价差	3352.13	0.6	20.11
1.2	住房公积金	计费人工费+人工价差	3352.13	5	167.61
1.3	环境保护税	按实际发生计算			
2	税金	$[(一) + (二) + (三) + (四)] \times \text{税率}$ $(3) - (4) - \text{甲供材料费}$	12204.24	9	1098.38
合 计					2124.13

编制人(造价人员)：

复核人(造价工程师)：

单位工程投标报价汇总表

工程名称：肇源县和平乡敏字村肇源白鹅种鹅孵化一体化项目(一期工程)-6#工具间-建筑装饰工程

标段：肇源县和平乡敏字村肇源白鹅种鹅孵化一体化项目(一期工程)

第 1 页 共 1 页

序号	汇总内容	金额:(元)	其中:暂估价(元)
(一)	分部分项工程费	6480	
(二)	措施项目费	202.18	
(1)	单价措施项目费		
(2)	总价措施项目费	202.18	
①	安全文明施工费	202.18	
②	其他措施项目费		
③	专业工程措施项目费		
(三)	其他项目费		—
(3)	暂列金额		
(4)	专业工程暂估价		
(5)	计日工		
(6)	总承包服务费		
(四)	规费		—
(1)	社会保险费		—
①	养老保险费		—
②	医疗保险费		—
③	失业保险费		—
④	工伤保险费		—
⑤	生育保险费		—
(2)	住房公积金		—
(3)	环境保护税		—
(五)	税金	601.4	—
投标报价合计=(一)+(二)+(三)+(四)+(五)-甲供材料费		7,283.58	0

注：本表适用于单位工程招标控制价或投标报价的汇总，如无单位工程划分，单项工程也使用本表汇总

分部分项工程和单价措施项目清单与计价表

工程名称：肇源县和平乡敏字村肇源白鹅种鹅孵化一体化项目(一期工程)-6#工具间-建筑装饰工程

标段：肇源县和平乡敏字村肇源白鹅种鹅孵化一体化项目(一期工程)

第 1 页 共 1 页

序号	项目编码	项目名称	项目特征描述	计量单位	工程量	金额(元)		
						综合单价	综合合价	其中：暂估价
		整个项目						
1	01B001	活动板房	1. 活动板房(门窗、地面费用、运费、安装费)	m2	24	270	6480	
		分部小计					6480	
		措施项目						
		分部小计						
本页小计							6480	
合 计							6480	



注：为计取规费等的使用，可在表中增设其中：“定额人工费”。

综合单价分析表

工程名称：肇源县和平乡敏字村肇源白鹅种鹅孵化一体化项目（一期工程） 标段：肇源县和平乡敏字村肇源白鹅种鹅孵化一体化项目（一期工程）

第 1 页 共 1 页

项目编码		01B001		项目名称		活动板房		计量单位		m2		工程量		24	
清单综合单价组成明细															
定额编号	定额项目名称	定额单位	数量	单价				合价							
				人工费	材料费	机械费	管理费和利润	人工费	材料费	机械费	管理费和利润				
补充主材001	活动板房	m2	1.0000		270				270						
人工单价		小计								270					
		未计价材料费								270					
		清单项目综合单价								270					
材料 费 明 细	主要材料名称、规格、型号			单位	数量	单价（元）	合价（元）	暂估单价（元）	暂估合价（元）						
	活动板房			m2	1	270	270								
	材料费小计					-	270.00	-							

注：1. 如不使用省级或行业建设主管部门发布的计价依据，可不填定额编码、名称等；
2. 招标文件提供了暂估单价的材料，按暂估的单价填入表内“暂估单价”栏及“暂估合价”栏。

总价措施项目清单与计价表

工程名称：肇源县和平乡敏字村肇源白鹅种鹅孵化一体化项目(一期工程)-6#工具间-建筑装饰工程
 标段：肇源县和平乡敏字村肇源白鹅种鹅孵化一体化项目(一期工程)

第 1 页 共 1 页

序号	项目编码	项目名称	基数说明	费率(%)	金额(元)	调整费率(%)	调整后金额(元)	备注
一		安全文明施工费			202.18			
1	011707001001	安全文明施工费	分部分项合计+单价措施项目费-分部分项设备费-单价措施项目设备费	3.12	202.18			
二		其他措施项目费						
2	011707002001	夜间施工费	分部分项计费人工费+单价措施计费人工费	0.12				
3	011707004001	二次搬运费	分部分项计费人工费+单价措施计费人工费	0.12				
4	011707005002	冬季施工增加费	分部分项冬季施工人工预算价+分部分项冬季施工机具预算价+单价措施冬季施工人工预算价+单价措施冬季施工机具预算价	5				
5	011707005001	雨季施工增加费	分部分项计费人工费+单价措施计费人工费	0.11				
6	011707007001	已完工程及设备保护费	分部分项计费人工费+单价措施计费人工费	0.11				
7	01B001	工程定位复测费	分部分项计费人工费+单价措施计费人工费	0.08				
三		专业工程措施项目费						
8	01B002	专业工程措施项目费						
		合 计			202.18			

编制人（造价人员）：

复核人（造价工程师）：

注：1. “计算基础”中安全文明施工费可为“定额基价”、“定额人工费”或“定额人工费+定额机械费”，其他项目可为“定额人工费”或“定额人工费+定额机械费”。
 2. 按施工方案计算的措施费，若无“计算基础”和“费率”的数值，也可只填“金额”数值，但应在备注栏说明施工方案出处或计算方法。

其他项目清单与计价汇总表

工程名称：肇源县和平乡敏字村肇源白鹅种鹅孵化一体化项目(一期工程)-6#工具间-建筑装饰工程

标段：肇源县和平乡敏字村肇源白鹅种鹅孵化一体化项目(一期工程)

第 1 页 共 1 页

序号	项目名称	金额（元）	结算金额（元）	备注
1	暂列金额			明细详见表-12-1
2	暂估价			
2.1	材料暂估价	-		明细详见表-12-2
2.2	专业工程暂估价			明细详见表-12-3
3	计日工			明细详见表-12-4
4	总承包服务费			明细详见表-12-5
	合 计			



注：材料（工程设备）暂估单价进入清单项目综合单价，此处不汇总。

暂列金额明细表

工程名称：肇源县和平乡敏字村肇源白鹅种鹅孵化一体化项目(一期工程)-6#工具间-建筑装饰工程 标段：肇源县和平乡敏字村肇源白鹅种鹅孵化一体化项目(一期工程) 第 1 页 共 1 页

序号	名称	计量单位	暂定金额（元）	备注
1	暂列金额	项		计算基础为分部分项工程费-工程设备费，费率为10-15%。市政维修养护定额：计算基础为分部分项工程费-工程设备费，费率为10%。
合 计				

注：此表由招标人填写，如不能详列，也可只列暂列金额总额，投标人应将上述暂列金额计入投标总价中。

专业工程暂估价及结算价表

工程名称：肇源县和平乡敏字村肇源白鹅种鹅孵化一体化项目(一期工程)-6#工具间-建筑装饰工程 标段：肇源县和平乡敏字村肇源白鹅种鹅孵化一体化项目(一期工程)

第 1 页 共 1 页

序号	工程名称	工程内容	暂估金额 (元)	结算金额 (元)	差额 ±(元)	备注
合 计			0			—

注：此表由招标人填写，投标人应将上述专业工程暂估价计入投标总价中。

规费、税金项目清单与计价表

工程名称：肇源县和平乡敏字村肇源白鹅种鹅孵化一体化项目(一期工程)-6#工具间-建筑装饰工程
 标段：肇源县和平乡敏字村肇源白鹅种鹅孵化一体化项目(一期工程)

第 1 页 共 1 页

序号	项目名称	计算基础	计算基数	计算费率(%)	金额(元)
1	规费	[(A) + (B) + (C) +人工费价差] × 费率			
1.1	社会保险费	养老保险费+医疗保险费+失业保险费+工伤保险费+生育保险费			
1.1.1	养老保险费	计费人工费+人工价差		16	
1.1.2	医疗保险费	计费人工费+人工价差		7.5	
1.1.3	失业保险费	计费人工费+人工价差		0.5	
1.1.4	工伤保险费	计费人工费+人工价差		1	
1.1.5	生育保险费	计费人工费+人工价差		0.6	
1.2	住房公积金	计费人工费+人工价差		5	
1.3	环境保护税	按实际发生计算			
2	税金	[(一) + (二) + (三) + (四) - (3) - (4) - 甲供材料费] × 税率	6682.18	9	601.4
合 计					601.4



编制人(造价人员)：

复核人(造价工程师)：

分部分项工程和单价措施项目清单与计价表

工程名称：肇源县和平乡敏字村肇源白鹅种鹅孵化一体化项目(一期工程)-7#工具间-建筑装饰工程

标段：肇源县和平乡敏字村肇源白鹅种鹅孵化一体化项目(一期工程)

第 1 页 共 1 页

序号	项目编码	项目名称	项目特征描述	计量单位	工程量	金额(元)		
						综合单价	综合合价	其中：暂估价
		整个项目						
1	01B001	活动板房	1. 活动板房(门窗、地面费用、运费、安装费)	m2	24	270	6480	
		分部小计					6480	
		措施项目						
		分部小计						
本页小计							6480	
合 计							6480	



注：为计取规费等的使用，可在表中增设其中：“定额人工费”。

综合单价分析表

工程名称: 肇源县和平乡敏字村肇源白鹅种鹅孵化一体化项目(一期工程) 标段: 肇源县和平乡敏字村肇源白鹅种鹅孵化一体化项目(一期工程)

项目编码		01B001		项目名称		活动板房		计量单位		m2		工程量		24	
清单综合单价组成明细															
定额编号	定额项目名称	定额单位	数量	单价				合价							
				人工费	材料费	机械费	管理费和利润	人工费	材料费	机械费	管理费和利润				
补充主材001	活动板房	m2	1.0000		270				270						
人工单价		小计						270							
		未计价材料费						270							
清单项目综合单价								270							
材料费 明细	主要材料名称、规格、型号			单位	数量	单价(元)	合价(元)	暂估单价(元)	暂估合价(元)						
	活动板房			m2	1	270	270								
	材料费小计					-	270.00	-							

注: 1. 如不使用省级或行业建设主管部门发布的计价依据, 可不填定额编码、名称等;
2. 招标文件提供了暂估单价的材料, 按暂估的单价填入表内“暂估单价”栏及“暂估合价”栏。

总价措施项目清单与计价表

工程名称：肇源县和平乡敏字村肇源白鹅种鹅孵化一体化项目(一期工程)-7#工具间-建筑装饰工程
 标段：肇源县和平乡敏字村肇源白鹅种鹅孵化一体化项目(一期工程)

第 1 页 共 1 页

序号	项目编码	项目名称	基数说明	费率(%)	金额(元)	调整费率(%)	调整后金额(元)	备注
一		安全文明施工费			202.18			
1	011707001001	安全文明施工费	分部分项合计+单价措施项目费-分部分项设备费-单价措施项目设备费	3.12	202.18			
二		其他措施项目费						
2	011707002001	夜间施工费	分部分项计费人工费+单价措施计费人工费	0.12				
3	011707004001	二次搬运费	分部分项计费人工费+单价措施计费人工费	0.12				
4	011707005002	冬季施工增加费	分部分项冬季施工人工预算价+分部分项冬季施工机具预算价+单价措施冬季施工人工预算价+单价措施冬季施工机具预算价	5				
5	011707005001	雨季施工增加费	分部分项计费人工费+单价措施计费人工费	0.11				
6	011707007001	已完工程及设备保护费	分部分项计费人工费+单价措施计费人工费	0.11				
7	01B001	工程定位复测费	分部分项计费人工费+单价措施计费人工费	0.08				
三		专业工程措施项目费						
8	01B002	专业工程措施项目费						
		合 计			202.18			

编制人（造价人员）：

复核人（造价工程师）：

注：1. “计算基础”中安全文明施工费可为“定额基价”、“定额人工费”或“定额人工费+定额机械费”，其他项目可为“定额人工费”或“定额人工费+定额机械费”。
 2. 按施工方案计算的措施费，若无“计算基础”和“费率”的数值，也可只填“金额”数值，但应在备注栏说明施工方案出处或计算方法。

其他项目清单与计价汇总表

工程名称：肇源县和平乡敏字村肇源白鹅种鹅孵化一体化项目(一期工程)-7#工具间-建筑装饰工程

标段：肇源县和平乡敏字村肇源白鹅种鹅孵化一体化项目(一期工程)

第 1 页 共 1 页

序号	项目名称	金额 (元)	结算金额 (元)	备注
1	暂列金额			明细详见表-12-1
2	暂估价			
2.1	材料暂估价	-		明细详见表-12-2
2.2	专业工程暂估价			明细详见表-12-3
3	计日工			明细详见表-12-4
4	总承包服务费			明细详见表-12-5
	合 计			

注：材料（工程设备）暂估单价进入清单项目综合单价，此处不汇总。

表—12

暂列金额明细表

工程名称：肇源县和平乡敏字村肇源白鹅种鹅孵化一体化项目(一期工程)-7#工具间-建筑装饰工程 标段：肇源县和平乡敏字村肇源白鹅种鹅孵化一体化项目(一期工程)

第 1 页 共 1 页

序号	名称	计量单位	暂定金额（元）	备注
1	暂列金额	项		计算基础为分部分项工程费-工程设备费，费率为10-15%。市政维修养护定额：计算基础为分部分项工程费-工程设备费，费率为10%。
合 计				

注：此表由招标人填写，如不能详列，也可只列暂列金额总额，投标人应将上述暂列金额计入投标总价中。

规费、税金项目清单与计价表

工程名称：肇源县和平乡敏字村肇源白鹅种鹅孵化一体化项目(一期工程)-7#工具间-建筑装饰工程
 标段：肇源县和平乡敏字村肇源白鹅种鹅孵化一体化项目(一期工程)

第 1 页 共 1 页

序号	项目名称	计算基础	计算基数	计算费率 (%)	金额(元)
1	规费	$[(A) + (B) + (C) + \text{人工费价差}] \times \text{费率}$			
1.1	社会保险费	养老保险费+医疗保险费+失业保险费+工伤保险费+生育保险费			
1.1.1	养老保险费	计费人工费+人工价差		16	
1.1.2	医疗保险费	计费人工费+人工价差		7.5	
1.1.3	失业保险费	计费人工费+人工价差		0.5	
1.1.4	工伤保险费	计费人工费+人工价差		1	
1.1.5	生育保险费	计费人工费+人工价差		0.6	
1.2	住房公积金	计费人工费+人工价差		5	
1.3	环境保护税	按实际发生计算			
2	税金	$[(一) + (二) + (三) + (四)] \times \text{税率}$ <small>(3)-(4)=甲供材料费</small>	6682.18	9	601.4
合 计					601.4

编制人(造价人员):

复核人(造价工程师):

单位工程投标报价汇总表

工程名称：肇源县和平乡敏字村肇源白鹅种鹅孵化一体化项目(一期工程)-8#工具间-建筑装饰工程

标段：肇源县和平乡敏字村肇源白鹅种鹅孵化一体化项目(一期工程)

第 1 页 共 1 页

序号	汇总内容	金额:(元)	其中: 暂估价(元)
(一)	分部分项工程费	6480	
(二)	措施项目费	202.18	
(1)	单价措施项目费		
(2)	总价措施项目费	202.18	
①	安全文明施工费	202.18	
②	其他措施项目费		
③	专业工程措施项目费		
(三)	其他项目费		—
(3)	暂列金额		
(4)	专业工程暂估价		
(5)	计日工		
(6)	总承包服务费		
(四)	规费		—
(1)	社会保险费		—
①	养老保险费		—
②	医疗保险费		—
③	失业保险费		—
④	工伤保险费		—
⑤	生育保险费		—
(2)	住房公积金		—
(3)	环境保护税		—
(五)	税金	601.4	—
投标报价合计=(一)+(二)+(三)+(四)+(五)-甲供材料费		7,283.58	0

注：本表适用于单位工程招标控制价或投标报价的汇总，如无单位工程划分，单项工程也使用本表汇总

表—04

分部分项工程和单价措施项目清单与计价表

工程名称：肇源县和平乡敏字村肇源白鹅种鹅孵化一体化项目(一期工程)-8#工具间-建筑装饰工程

标段：肇源县和平乡敏字村肇源白鹅种鹅孵化一体化项目(一期工程)

第 1 页 共 1 页

序号	项目编码	项目名称	项目特征描述	计量单位	工程量	金额(元)			
						综合单价	综合合价	其中：暂估价	
		整个项目							
1	01B001	活动板房	1. 活动板房(门窗、地面费用、运费、安装费)	m2	24	270	6480		
		分部小计					6480		
		措施项目							
		分部小计							
本页小计								6480	
合 计								6480	



注：为计取规费等的使用，可在表中增设其中：“定额人工费”。

综合单价分析表

工程名称：肇源县和平乡敏字村肇源白鹅种鹅孵化一体化项目（一期工程） 标段：肇源县和平乡敏字村肇源白鹅种鹅孵化一体化项目（一期工程）

第 1 页 共 1 页

项目编号		01B001		项目名称		活动板房		计量单位		m2		工程量		24	
清单综合单价组成明细															
定额编号	定额项目名称	定额单位	数量	单价				合价							
				人工费	材料费	机械费	管理费和利润	人工费	材料费	机械费	管理费和利润				
补充主材001	活动板房	m2	1.0000		270				270						
人工单价		小计						270							
		未计价材料费						270							
清单项目综合单价								270							
材料费明细	主要材料名称、规格、型号			单位	数量	单价（元）	合价（元）	暂估单价（元）	暂估合价（元）						
	活动板房			m2	1	270	270								
	材料费小计					-	270.00	-							

注：1. 如不使用省级或行业建设主管部门发布的计价依据，可不填定额编码、名称等；
2. 招标文件提供了暂估单价的材料，按暂估的单价填入表内“暂估单价”栏及“暂估合价”栏。

总价措施项目清单与计价表

工程名称：肇源县和平乡敏字村肇源白鹅种鹅孵化一体化项目(一期工程)-8#工具间-建筑装饰工程
 标段：肇源县和平乡敏字村肇源白鹅种鹅孵化一体化项目(一期工程)

第 1 页 共 1 页

序号	项目编码	项目名称	基数说明	费率(%)	金额(元)	调整费率(%)	调整后金额(元)	备注
一		安全文明施工费			202.18			
1	011707001001	安全文明施工费	分部分项合计+单价措施项目费-分部分项设备费-单价措施项目设备费	3.12	202.18			
二		其他措施项目费						
2	011707002001	夜间施工费	分部分项计费人工费+单价措施计费人工费	0.12				
3	011707004001	二次搬运费	分部分项计费人工费+单价措施计费人工费	0.12				
4	011707005002	冬季施工增加费	分部分项冬季施工人工预算价+分部分项冬季施工机具预算价+单价措施冬季施工人工预算价+单价措施冬季施工机具预算价	5				
5	011707005001	雨季施工增加费	分部分项计费人工费+单价措施计费人工费	0.11				
6	011707007001	已完工程及设备保护费	分部分项计费人工费+单价措施计费人工费	0.11				
7	01B001	工程定位复测费	分部分项计费人工费+单价措施计费人工费	0.08				
三		专业工程措施项目费						
8	01B002	专业工程措施项目费						
		合 计			202.18			

编制人（造价人员）：

复核人（造价工程师）：

注：1. “计算基础”中安全文明施工费可为“定额基价”、“定额人工费”或“定额人工费+定额机械费”，其他项目可为“定额人工费”或“定额人工费+定额机械费”。
 2. 按施工方案计算的措施费，若无“计算基础”和“费率”的数值，也可只填“金额”数值，但应在备注栏说明施工方案出处或计算方法。

其他项目清单与计价汇总表

工程名称：肇源县和平乡敏字村肇源白鹅种鹅孵化一体化项目(一期工程)-8#工具间-建筑装饰工程

标段：肇源县和平乡敏字村肇源白鹅种鹅孵化一体化项目(一期工程)

第 1 页 共 1 页

序号	项目名称	金额（元）	结算金额（元）	备注
1	暂列金额			明细详见表-12-1
2	暂估价			
2.1	材料暂估价	-		明细详见表-12-2
2.2	专业工程暂估价			明细详见表-12-3
3	计日工			明细详见表-12-4
4	总承包服务费			明细详见表-12-5
	合 计			

注：材料（工程设备）暂估单价进入清单项目综合单价，此处不汇总。

暂列金额明细表

工程名称：肇源县和平乡敏字村肇源白鹅种鹅孵化一体化项目(一期工程)-8#工具间-建筑装饰工程 标段：肇源县和平乡敏字村肇源白鹅种鹅孵化一体化项目(一期工程) 第 1 页 共 1 页

序号	名称	计量单位	暂定金额(元)	备注
1	暂列金额	项		计算基础为分部分项工程费-工程设备费，费率为10-15%。市政维修养护定额：计算基础为分部分项工程费-工程设备费，费率为10%。
合 计				

注：此表由招标人填写，如不能详列，也可只列暂列金额总额，投标人应将上述暂列金额计入投标总价中。

专业工程暂估价及结算价表

工程名称：肇源县和平乡敏字村肇源白鹅种鹅孵化一体化项目(一期工程)-8#工具间-建筑装饰工程 标段：肇源县和平乡敏字村肇源白鹅种鹅孵化一体化项目(一期工程)

第 1 页 共 1 页

序号	工程名称	工程内容	暂估金额 (元)	结算金额 (元)	差额 ±(元)	备注
合 计			0			—



注：此表由招标人填写，投标人应将上述专业工程暂估价计入投标总价中。

表—12—3

规费、税金项目清单与计价表

工程名称：肇源县和平乡敏字村肇源白鹅种鹅孵化一体化项目(一期工程)-8#工具间-建筑装饰工程
 标段：肇源县和平乡敏字村肇源白鹅种鹅孵化一体化项目(一期工程)

第 1 页 共 1 页

序号	项目名称	计算基础	计算基数	计算费率(%)	金额(元)
1	规费	[(A) + (B) + (C) + 人工费价差] × 费率			
1.1	社会保险费	养老保险费+医疗保险费+失业保险费+工伤保险费+生育保险费			
1.1.1	养老保险费	计费人工费+人工价差		16	
1.1.2	医疗保险费	计费人工费+人工价差		7.5	
1.1.3	失业保险费	计费人工费+人工价差		0.5	
1.1.4	工伤保险费	计费人工费+人工价差		1	
1.1.5	生育保险费	计费人工费+人工价差		0.6	
1.2	住房公积金	计费人工费+人工价差		5	
1.3	环境保护税	按实际发生计算			
2	税金	[(一) + (二) + (三) + (四) - (3) - (4) - 甲供材料费] × 税率	6682.18	9	601.4
合 计					601.4

编制人（造价人员）：

复核人（造价工程师）：

单位工程投标报价汇总表

工程名称：肇源县和平乡敏字村肇源白鹅种鹅孵化一体化项目(一期工程)-病死家禽处理区-建筑装修工程

标段：肇源县和平乡敏字村肇源白鹅种鹅孵化一体化项目(一期工程)

第 1 页 共 1 页

序号	汇总内容	金额:(元)	其中：暂估价(元)
(一)	分部分项工程费	9720	
(二)	措施项目费	303.26	
(1)	单价措施项目费		
(2)	总价措施项目费	303.26	
①	安全文明施工费	303.26	
②	其他措施项目费		
③	专业工程措施项目费		
(三)	其他项目费		—
(3)	暂列金额		
(4)	专业工程暂估价		
(5)	计日工		
(6)	总承包服务费		
(四)	规费		—
(1)	社会保险费		—
①	养老保险费		—
②	医疗保险费		—
③	失业保险费		—
④	工伤保险费		—
⑤	生育保险费		—
(2)	住房公积金		—
(3)	环境保护税		—
(五)	税金	902.09	—
投标报价合计=(一)+(二)+(三)+(四)+(五)-甲供材料费		10,925.35	0

注：本表适用于单位工程招标控制价或投标报价的汇总，如无单位工程划分，单项工程也使用本表汇总

分部分项工程和单价措施项目清单与计价表

工程名称：肇源县和平乡敏字村肇源白鹅种鹅孵化一体化项目(一期工程)-病死家禽处理区-建筑装修工程

标段：肇源县和平乡敏字村肇源白鹅种鹅孵化一体化项目(一期工程)

第 1 页 共 1 页

序号	项目编码	项目名称	项目特征描述	计量单位	工程量	金额(元)			
						综合单价	综合合价	其中：暂估价	
		整个项目							
1	01B001	活动板房	1. 活动板房(门窗、地面费用、运费、安装费)	m2	36	270	9720		
		分部小计					9720		
		措施项目							
		分部小计							
本页小计								9720	
合 计								9720	



注：为计取规费等的使用，可在表中增设其中：“定额人工费”。

综合单价分析表

工程名称：肇源县和平乡敏字村肇源白鹅种鹅孵化一体化项目（一期工程） 标段：肇源县和平乡敏字村肇源白鹅种鹅孵化一体化项目（一期工程）

第 1 页 共 1 页

项目编码	01B001	项目名称	活动板房	计量单位	m2	工程量	36					
清单综合单价组成明细												
定额编号	定额项目名称	定额单位	数量	单价				合价				
				人工费	材料费	机械费	管理费和利润	人工费	材料费	机械费	管理费和利润	
补充主材001	活动板房	m2	1.0000		270				270			
人工单价		小计							270			
				未计价材料费				270				
清单项目综合单价						270						
材料费 费 明 细	主要材料名称、规格、型号			单位	数量	单价（元）	合价（元）	暂估单价（元）	暂估合价（元）			
	活动板房			m2	1	270	270					
	材料费小计					-	270.00	-				

注：1. 如不使用省级或行业建设主管部门发布的计价依据，可不填定额编码、名称等；
2. 招标文件提供了暂估单价的材料，按暂估的单价填入表内“暂估单价”栏及“暂估合价”栏。

总价措施项目清单与计价表

工程名称：肇源县和平乡敏字村肇源白鹅种鹅孵化一体化项目(一期工程)-病死家禽处理区-建筑装饰工程
 标段：肇源县和平乡敏字村肇源白鹅种鹅孵化一体化项目(一期工程)

第 1 页 共 1 页

序号	项目编码	项目名称	基数说明	费率(%)	金额(元)	调整费率(%)	调整后金额(元)	备注
一		安全文明施工费			303.26			
1	011707001001	安全文明施工费	分部分项合计+单价措施项目费-分部分项设备费-单价措施项目设备费	3.12	303.26			
二		其他措施项目费						
2	011707002001	夜间施工费	分部分项计费人工费+单价措施计费人工费	0.12				
3	011707004001	二次搬运费	分部分项计费人工费+单价措施计费人工费	0.12				
4	011707005002	冬季施工增加费	分部分项冬季施工人工预算价+分部分项冬季施工机具预算价+单价措施冬季施工人工预算价+单价措施冬季施工机具预算价	5				
5	011707005001	雨季施工增加费	分部分项计费人工费+单价措施计费人工费	0.11				
6	011707007001	已完工程及设备保护费	分部分项计费人工费+单价措施计费人工费	0.11				
7	01B001	工程定位复测费	分部分项计费人工费+单价措施计费人工费	0.08				
三		专业工程措施项目费						
8	01B002	专业工程措施项目费						
		合 计			303.26			

编制人（造价人员）：

复核人（造价工程师）：

注：1. “计算基础”中安全文明施工费可为“定额基价”、“定额人工费”或“定额人工费+定额机械费”，其他项目可为“定额人工费”或“定额人工费+定额机械费”。
 2. 按施工方案计算的措施费，若无“计算基础”和“费率”的数值，也可只填“金额”数值，但应在备注栏说明施工方案出处或计算方法。

暂列金额明细表

工程名称：肇源县和平乡敏字村肇源白鹅种鹅孵化一体化项目(一期工程)-病死家禽处理区-建筑装修工程 标段：肇源县和平乡敏字村肇源白鹅种鹅孵化一体化项目(一期工程)

序号	名称	计量单位	暂定金额（元）	备注
1	暂列金额	项		计算基础为分部分项工程费-工程设备费，费率为10-15%。市政维修养护定额：计算基础为分部分项工程费-工程设备费，费率为10%。
合 计				

注：此表由招标人填写，如不能详列，也可只列暂列金额总额，投标人应将上述暂列金额计入投标总价中。

专业工程暂估价及结算价表

工程名称：肇源县和平乡敏字村肇源白鹅种鹅孵化一体化项目(一期工程)-病死家禽处理区-建筑装修工程 标段：肇源县和平乡敏字村肇源白鹅种鹅孵化一体化项目(一期工程)

序号	工程名称	工程内容	暂估金额 (元)	结算金额 (元)	差额 ±(元)	备注
合 计			0			—



注：此表由招标人填写，投标人应将上述专业工程暂估价计入投标总价中。

规费、税金项目清单与计价表

工程名称: 肇源县和平乡敏字村肇源白鹅种鹅孵化一体化项目(一期工程)-病死家禽处理区-建筑装修工程
 标段: 肇源县和平乡敏字村肇源白鹅种鹅孵化一体化项目(一期工程)

第 1 页 共 1 页

序号	项目名称	计算基础	计算基数	计算费率(%)	金额(元)
1	规费	[(A) + (B) + (C) + 人工费价差] × 费率			
1.1	社会保险费	养老保险费+医疗保险费+失业保险费+工伤保险费+生育保险费			
1.1.1	养老保险费	计费人工费+人工价差		16	
1.1.2	医疗保险费	计费人工费+人工价差		7.5	
1.1.3	失业保险费	计费人工费+人工价差		0.5	
1.1.4	工伤保险费	计费人工费+人工价差		1	
1.1.5	生育保险费	计费人工费+人工价差		0.6	
1.2	住房公积金	计费人工费+人工价差		5	
1.3	环境保护税	按实际发生计算			
2	税金	$\frac{[(一)+(二)+(三)+(四)-(3)-(4)-甲供材料费]}{\text{税率}}$	10023.26	9	902.09
合 计					902.09

编制人(造价人员):

复核人(造价工程师):

单位工程投标报价汇总表

工程名称：肇源县和平乡敏字村肇源白鹅种鹅孵化一体化项目(一期工程)-粪污处理场地-建筑装饰工程

标段：肇源县和平乡敏字村肇源白鹅种鹅孵化一体化项目(一期工程)

第 1 页 共 1 页

序号	汇总内容	金额:(元)	其中:暂估价(元)
(一)	分部分项工程费	89602.55	
1.1	土石方工程	1618.14	
1.2	砌筑、混凝土及钢筋工程	16336.1	
1.3	钢结构及屋面	71648.31	
(二)	措施项目费	13227.31	
(1)	单价措施项目费	10022.78	
2.1.6	基础	376.38	
2.1.7	基础	1620.4	
2.1.8	矩形柱	2886.25	
2.1.9	散水、坡道	234.15	
2.1.10	综合脚手架	1279.2	
2.1.11	垂直运输	3626.4	
(2)	总价措施项目费	3204.53	
①	安全文明施工费	3108.31	
②	其他措施项目费	96.22	
③	专业工程措施项目费		
(三)	其他项目费		—
(3)	暂列金额		
(4)	专业工程暂估价		
(5)	计日工		
(6)	总承包服务费		
(四)	规费	5452.85	—
(1)	社会保险费	4561.86	—
①	养老保险费	2851.16	—
②	医疗保险费	1336.48	—
③	失业保险费	89.1	—
④	工伤保险费	178.2	—
⑤	生育保险费	106.92	—
(2)	住房公积金	890.99	—
(3)	环境保护税		—
(五)	税金	9745.44	—
投标报价合计=(一)+(二)+(三)+(四)+(五)-甲供材料费		118,028.15	0

注：本表适用于单位工程招标控制价或投标报价的汇总，如无单位工程划分，单项工程也使用本表汇总

表—04

分部分项工程和单价措施项目清单与计价表

工程名称：肇源县和平乡敏字村肇源白鹅种鹅孵化一体化项目(一期工程)-粪污处理场地-建筑装饰工程
 标段：肇源县和平乡敏字村肇源白鹅种鹅孵化一体化项目(一期工程)

第 1 页 共 5 页

序号	项目编码	项目名称	项目特征描述	计量单位	工程量	金额(元)		
						综合单价	综合合价	其中：暂估价
		土石方工程						
1	010101001001	平整场地	1. 土壤类别: 详见设计	m ²	480	1.38	662.4	
2	010101004001	挖基坑土方	1. 土壤类别: 详见设计 2. 挖土深度: 详见设计	m ³	52	5.3	275.6	
3	010103001001	回填方	1. 密实度要求: 详见设计 2. 填方材料品种: 普通土	m ³	37.3	10.9	406.57	
4	010103002001	余方弃置	1. 废弃料品种: 余土外运 2. 运距: 自行考虑	m ³	14.7	18.61	273.57	
		分部小计					1618.14	
		砌筑、混凝土及钢筋工程						
5	010501001001	垫层	1. 混凝土种类: 商品混凝土 2. 混凝土强度等级: C15	m ³	2.6	424.65	1104.09	
6	010501003001	独立基础	1. 混凝土种类: 商品混凝土 2. 混凝土强度等级: C30	m ³	6.66	435.43	2899.96	
7	010502001001	矩形柱	1. 混凝土种类: 商品混凝土 2. 混凝土强度等级: C30	m ³	5.41	504.67	2730.26	
本页小计							8352.45	

注：为计取规费等的的使用，可在表中增设其中：“定额人工费”。

分部分项工程和单价措施项目清单与计价表

工程名称：肇源县和平乡敏字村肇源白鹅种鹅孵化一体化项目(一期工程)-粪污处理场地-建筑装饰工程
 标段：肇源县和平乡敏字村肇源白鹅种鹅孵化一体化项目(一期工程)

第 2 页 共 5 页

序号	项目编码	项目名称	项目特征描述	计量单位	工程量	金额(元)			
						综合单价	综合合价	其中：暂估价	
8	010502001002	钢柱柱脚混凝土	1. 混凝土种类：商品混凝土 2. 混凝土强度等级：C30 3. 钢柱柱脚必须用C30素砼包裹住，包裹砼离钢柱最小厚度为70mm，且包裹至地面上150mm(+0.150m标高处)。模板定位，以保证其定位尺寸和标高符合要求。	m ³	0.77	686.34	528.48		
9	010515001001	现浇构件钢筋	1. 钢筋种类、规格：HRB400 Φ12	t	0.166	4771.57	792.08		
10	010515001002	现浇构件钢筋	1. 钢筋种类、规格：HRB400 Φ16	t	0.02	4402.27	4490.32		
11	010515001003	现浇构件钢筋	1. 钢筋种类、规格：箍筋 HRB400 Φ8	t	0.667	5683.52	3790.91		
		分部小计					16336.1		
		钢结构及屋面							
12	010516002001	预埋铁件	1. 钢材种类：详见设计图纸 2. 规格：300*300*20mm，9Φ16	t	0.054	14860	802.44		
本页小计								10404.23	

注：为计取规费等的使用，可在表中增设其中：“定额人工费”。

分部分项工程和单价措施项目清单与计价表

工程名称：肇源县和平乡敏字村肇源白鹅种鹅孵化一体化项目(一期工程)-粪污处理场地-建筑装饰工程

标段：肇源县和平乡敏字村肇源白鹅种鹅孵化一体化项目(一期工程)

第 3 页 共 5 页

序号	项目编码	项目名称	项目特征描述	计量单位	工程量	金额(元)			
						综合单价	综合合价	其中：暂估价	
13	010603003001	钢管柱	1. 钢材品种、规格:Q235B 2. $\Phi 150 \times 5$ 、 $\Phi 50 \times 2.5$ 3. 钢结构在制作前,表面应彻底除锈,除锈等级达到ST21/2级 4. 构件制作完成后涂两道防锈底漆,二道灰色耐碱面漆,漆膜总厚度不小于125微米。 5. 防火等级:钢结构的防火要求,钢结构构件耐火等级为二级 6. 防火涂料:详见设计图纸 7. 其余详见设计图纸	t	2.88	5203.18	14985.16		
14	010604001003	钢梁	1. 钢材品种、规格:Q235B 2. $\Phi 150 \times 4$ 3. 钢结构在制作前,表面应彻底除锈,除锈等级达到ST21/2级 4. 构件制作完成后涂两道防锈底漆,二道灰色耐碱面漆,漆膜总厚度不小于125微米。 5. 防火等级:钢结构的防火要求,钢结构构件耐火等级为二级 6. 防火涂料:详见设计说明 7. 其余详见设计图纸	t	2.264	5192.22	11755.19		
本页小计							26740.35		

注：为计取规费等的的使用，可在表中增设其中：“定额人工费”。

分部分项工程和单价措施项目清单与计价表

工程名称：肇源县和平乡敏字村肇源白鹅种鹅孵化一体化项目(一期工程)-粪污处理场地-建筑装饰工程
 标段：肇源县和平乡敏字村肇源白鹅种鹅孵化一体化项目(一期工程)

第 4 页 共 5 页

序号	项目编码	项目名称	项目特征描述	计量单位	工程量	金额(元)			
						综合单价	综合合价	其中：暂估价	
15	010606001001	钢支撑、钢拉条	1. 钢材品种、规格:Q235B 2. $\Phi 50 \times 2.5$ 3. 钢结构在制作前,表面应彻底除锈,除锈等级达到ST21/2级 4. 构件制作完成后涂两道防锈底漆,二道灰色耐碱面漆,漆膜总厚度不小于125微米。 5. 防火等级:钢结构的防火要求,钢结构构件耐火等级为二级 6. 防火涂料:详见设计图纸 7. 其余详见设计图纸	t	0.295	5196.57	1532.99		
16	010606002001	钢檩条	1. 钢材品种、规格:Q235B 热浸锌,镀锌含量为180g/m ² 2. C120*60*20*2、L100*63*6.0 3. 防火涂料:详见设计图纸 4. 其余详见设计图纸	t	2.336	5196.57	12139.19		
17	010901002001	型材屋面	1. 型材品种、规格:0.6厚单层压型钢板 2. 其余详见设计	m ²	483.76	62.91	30433.34		
		分部小计					71648.31		
		措施项目							
18	011702001001	基础	1. 基础类型:垫层	m ²	10.4	36.19	376.38		
本页小计								44481.9	

注：为计取规费等的使用，可在表中增设其中：“定额人工费”。

分部分项工程和单价措施项目清单与计价表

工程名称：肇源县和平乡敏字村肇源白鹅种鹅孵化一体化项目（一期工程）-粪污处理场地-建筑装饰工程

标段：肇源县和平乡敏字村肇源白鹅种鹅孵化一体化项目（一期工程）

第 5 页 共 5 页

序号	项目编码	项目名称	项目特征描述	计量单位	工程量	金额（元）			
						综合单价	综合合价	其中：暂估价	
19	011702001002	基础	1. 基础类型：独立基础 2. 模板及支撑类型：自行考虑	m2	33.28	48.69	1620.4		
20	011702002001	矩形柱	1. 模板及支撑类型：自行考虑 2. 超高：自行考虑	m2	54.08	53.37	2886.25		
21	011702029001	散水、坡道	1. 模板及支撑类型：自行考虑	m2	6.47	36.19	234.15		
22	011701001001	综合脚手架	1. 建筑结构形式：钢结构 2. 檐口高度：3.75m	m2	240	5.33	1279.2		
23	011703001001	垂直运输	1. 建筑物建筑类型及结构形式：钢结构 2. 建筑物檐口高度、层数：3.75m，一层	m2	240	15.11	3626.4		
		分部小计					10022.78		
本页小计								9646.4	
合 计								99625.33	

注：为计取规费等的使用，可在表中增设其中：“定额人工费”。

综合单价分析表

工程名称：肇源县和平乡敏字村肇源白鹅种鹅孵化一体化项目（一期工程） 标段：肇源县和平乡敏字村肇源白鹅种鹅孵化一体化项目（一期工程）

项目编号	010101001001	项目名称	平整场地	计量单位	m2	工程量	480				
清单综合单价组成明细											
定额编号	定额项目名称	定额单位	数量	单价				合价			
				人工费	材料费	机械费	管理费和利润	人工费	材料费	机械费	管理费和利润
1-187	回填及其他 机械平整场地	100m2	0.0100	8.08		128.44	2.26	0.08		1.28	0.02
人工单价		小计				0.08		1.28		0.02	
普工95元/工日		未计价材料费									
清单项目综合单价						1.38					
材料费 明细	主要材料名称、规格、型号			单位	数量	单价（元）	合价（元）	暂估单价（元）	暂估合价（元）		

注：1. 如不使用省级或行业建设主管部门发布的计价依据，可不填定额编码、名称等；
2. 招标文件提供了暂估单价的材料，按暂估的单价填入表内“暂估单价”栏及“暂估合价”栏。

综合单价分析表

工程名称：肇源县和平乡敏字村肇源白鹅种鹅孵化一体化项目（一期工程） 标段：肇源县和平乡敏字村肇源白鹅种鹅孵化一体化项目（一期工程）

第 2 页 共 25 页

项目编码	010101004001	项目名称	挖基坑土方				计量单位	m3	工程量	52	
清单综合单价组成明细											
定额编号	定额项目名称	定额单位	数量	单价				合价			
				人工费	材料费	机械费	管理费和利润	人工费	材料费	机械费	管理费和利润
1-46	挖掘机挖一般土方 一、二类土	10m3	0.1000	25.27		20.7	7.07	2.53		2.07	0.71
人工单价		小计				2.53		2.07		0.71	
普工95元/工日		未计价材料费									
清单项目综合单价								5.3			
材料费明细	主要材料名称、规格、型号			单位	数量	单价（元）	合价（元）	暂估单价（元）	暂估合价（元）		

注：1. 如不使用省级或行业建设主管部门发布的计价依据，可不填定额编码、名称等；
 2. 招标文件提供了暂估单价的材料，按暂估的单价填入表内“暂估单价”栏及“暂估合价”栏。

综合单价分析表

工程名称：肇源县和平乡敏字村肇源白鹅种鹅孵化一体化项目（一期工程） 标段：肇源县和平乡敏字村肇源白鹅种鹅孵化一体化项目（一期工程）

第 3 页 共 25 页

项目编码	010103001001	项目名称	回填方	计量单位	m3	工程量	37.3				
清单综合单价组成明细											
定额编号	定额项目名称	定额单位	数量	单价				合价			
				人工费	材料费	机械费	管理费和利润	人工费	材料费	机械费	管理费和利润
1-194	回填及其他 夯填土 机械	10m3	0.1000	71.44	0.78	16.77	20	7.14	0.08	1.68	2
人工单价		小计						7.14	0.08	1.68	2
普工95元/工日		未计价材料费									
清单项目综合单价							10.9				
材料费 明细	主要材料名称、规格、型号			单位	数量	单价（元）	合价（元）	暂估单价（元）	暂估合价（元）		
	其他材料费					-	0.08	-			
	材料费小计					-	0.08	-			

注：1. 如不使用省级或行业建设主管部门发布的计价依据，可不填定额编码、名称等；
2. 招标文件提供了暂估单价的材料，按暂估的单价填入表内“暂估单价”栏及“暂估合价”栏。

综合单价分析表

工程名称：肇源县和平乡敏字村肇源白鹅种鹅孵化一体化项目（一期工程） 标段：肇源县和平乡敏字村肇源白鹅种鹅孵化一体化项目（一期工程）

第 4 页 共 25 页

项目编码	010103002001	项目名称	余方弃置	计量单位	m3	工程量	14.7				
清单综合单价组成明细											
定额编号	定额项目名称	定额单位	数量	单价				合价			
				人工费	材料费	机械费	管理费和利润	人工费	材料费	机械费	管理费和利润
1-87	装载机装车 土方	10m3	0.1000	1.43		14.42	0.4	0.14		1.44	0.04
1-97	自卸汽车运土方(载重8t) (运距) ≤5km	10m3	0.1000	1.43		16.8	0.4	0.14		16.8	0.04
人工单价				小计							
普工95元/工日				未计价材料费							
清单项目综合单价						18.61					
材料费 明细	主要材料名称、规格、型号			单位	数量	单价(元)	合价(元)	暂估单价 (元)	暂估合价 (元)		

注：1. 如不使用省级或行业建设主管部门发布的计价依据，可不填定额编码、名称等；
2. 招标文件提供了暂估单价的材料，按暂估的单价填入表内“暂估单价”栏及“暂估合价”栏。

综合单价分析表

工程名称：肇源县和平乡敏字村肇源白鹅种鹅孵化一体化项目（一期工程） 标段：肇源县和平乡敏字村肇源白鹅种鹅孵化一体化项目（一期工程）

第 5 页 共 25 页

项目编码	010501001001	项目名称	垫层	计量单位	m3	工程量	2.6				
清单综合单价组成明细											
定额编号	定额项目名称	定额单位	数量	单价				合价			
				人工费	材料费	机械费	管理费和利润	人工费	材料费	机械费	管理费和利润
5-218	现浇混凝土(预拌) 垫层	10m3	0.1000	421.65	3706.74		118.06	42.17	370.67		11.81
人工单价		小计				42.17		370.67		11.81	
技工122元/工日;普工95元/工日		未计价材料费						365.4			
清单项目综合单价								424.65			
材 料 费 明 细	主要材料名称、规格、型号			单位	数量	单价(元)	合价(元)	暂估单价(元)	暂估合价(元)		
	预拌混凝土 C15			m3	1.015	360	365.4				
	其他材料费					-	5.28	-			
	材料费小计					-	370.68	-			

注：1. 如不使用省级或行业建设主管部门发布的计价依据，可不填定额编码、名称等；
2. 招标文件提供了暂估单价的材料，按暂估的单价填入表内“暂估单价”栏及“暂估合价”栏。

综合单价分析表

工程名称：肇源县和平乡敏字村肇源白鹅种鹅孵化一体化项目（一期工程） 标段：肇源县和平乡敏字村肇源白鹅种鹅孵化一体化项目（一期工程）

第 6 页 共 25 页

项目编码	010501003001	项目名称	独立基础	计量单位	m3	工程量	6.66				
清单综合单价组成明细											
定额编号	定额项目名称	定额单位	数量	单价				合价			
				人工费	材料费	机械费	管理费和利润	人工费	材料费	机械费	管理费和利润
5-222	现浇混凝土(预拌) 独立基础 混凝土	10m3	0.1000	319.04	3945.85		89.33	31.9	394.59		8.93
人工单价		小计						31.9	394.59		8.93
技工122元/工日;普工95元/工日		未计价材料费							392.81		
清单项目综合单价						435.43					
材料费 明 细	主要材料名称、规格、型号			单位	数量	单价(元)	合价(元)	暂估单价(元)	暂估合价(元)		
	预拌混凝土 C30			m3	1.015	387	392.81				
	其他材料费					-	1.79	-			
	材料费小计					-	394.60	-			

注：1. 如不使用省级或行业建设主管部门发布的计价依据，可不填定额编码、名称等；
2. 招标文件提供了暂估单价的材料，按暂估的单价填入表内“暂估单价”栏及“暂估合价”栏。

综合单价分析表

工程名称：肇源县和平乡敏字村肇源白鹅种鹅孵化一体化项目（一期工程） 标段：肇源县和平乡敏字村肇源白鹅种鹅孵化一体化项目（一期工程）

第 7 页 共 25 页

项目编码	010502001001	项目名称	矩形柱		计量单位	m3	工程量	5.41			
清单综合单价组成明细											
定额编号	定额项目名称	定额单位	数量	单价				合价			
				人工费	材料费	机械费	管理费和利润	人工费	材料费	机械费	管理费和利润
5-230	现浇混凝土(预拌) 矩形柱	10m3	0.1000	821.34	3988.59	6.83	229.97	82.13	398.86	0.68	23
人工单价				小计				82.13	398.86	0.68	23
技工122元/工日;普工95元/工日				未计价材料费				397.73			
清单项目综合单价							504.67				
材料 费 明 细	主要材料名称、规格、型号			单位	数量	单价(元)	合价(元)	暂估单价 (元)	暂估合价 (元)		
	干混砂浆 DP M15			m3	0.0303	549.558	16.65				
	预拌混凝土 C30			m3	0.9847	387	381.08				
	其他材料费					-	1.13	-			
	材料费小计					-	398.86	-			

注：1. 如不使用省级或行业建设主管部门发布的计价依据，可不填定额编码、名称等；
2. 招标文件提供了暂估单价的材料，按暂估的单价填入表内“暂估单价”栏及“暂估合价”栏。

综合单价分析表

工程名称：肇源县和平乡敏字村肇源白鹅种鹅孵化一体化项目（一期工程） 标段：肇源县和平乡敏字村肇源白鹅种鹅孵化一体化项目（一期工程）

第 8 页 共 25 页

项目编码	010502001002	项目名称	钢柱柱脚混凝土			计量单位	m3	工程量	0.77		
清单综合单价组成明细											
定额编号	定额项目名称	定额单位	数量	单价				合价			
				人工费	材料费	机械费	管理费和利润	人工费	材料费	机械费	管理费和利润
5-271	现浇混凝土(预拌) 小型构件	10m3	0.1000	2081.54	4199.05		582.83	208.15	419.91		58.28
人工单价		小计					208.15	419.91		58.28	
技工122元/工日;普工95元/工日		未计价材料费					392.83				
清单项目综合单价								686.34			
材料费 明 细	主要材料名称、规格、型号			单位	数量	单价(元)	合价(元)	暂估单价(元)	暂估合价(元)		
	预拌混凝土 C30			m3	1.0151	387	392.84				
	其他材料费					-	27.11	-			
	材料费小计					-	419.95	-			

注：1. 如不使用省级或行业建设主管部门发布的计价依据，可不填定额编码、名称等；
2. 招标文件提供了暂估单价的材料，按暂估的单价填入表内“暂估单价”栏及“暂估合价”栏。

综合单价分析表

工程名称：肇源县和平乡敏字村肇源白鹅种鹅孵化一体化项目（一期工程） 标段：肇源县和平乡敏字村肇源白鹅种鹅孵化一体化项目（一期工程）

项目编码	010515001001	项目名称	现浇构件钢筋				计量单位	t	工程量	0.166	
清单综合单价组成明细											
定额编号	定额项目名称	定额单位	数量	单价				合价			
				人工费	材料费	机械费	管理费和利润	人工费	材料费	机械费	管理费和利润
5-328	带肋钢筋 钢筋HRB400 φ12	t	1.0000	1042.06	3398.67	39.06	291.78	1042.06	3398.67	39.06	291.78
人工单价		小计				1042.06	3398.67	39.06	291.78		
技工122元/工日；普工95元/工日		未计价材料费									
清单项目综合单价								4771.57			
材料费 明细	主要材料名称、规格、型号			单位	数量	单价（元）	合价（元）	暂估单价（元）	暂估合价（元）		
	其他材料费					-	3398.34	-			
	材料费小计					-	3398.34	-			

注：1. 如不使用省级或行业建设主管部门发布的计价依据，可不填定额编码、名称等；
2. 招标文件提供了暂估单价的材料，按暂估的单价填入表内“暂估单价”栏及“暂估合价”栏。

综合单价分析表

工程名称：肇源县和平乡敏字村肇源白鹅种鹅孵化一体化项目（一期工程） 标段：肇源县和平乡敏字村肇源白鹅种鹅孵化一体化项目（一期工程）

项目编码	010515001002	项目名称	现浇构件钢筋				计量单位	t	工程量	1.02	
清单综合单价组成明细											
定额编号	定额项目名称	定额单位	数量	单价				合价			
				人工费	材料费	机械费	管理费和利润	人工费	材料费	机械费	管理费和利润
5-330	带肋钢筋 钢筋HRB400 Φ16	t	1.0000	766.09	3387.66	34.02	214.5	766.09	3387.66	34.02	214.5
人工单价		小计						766.09	3387.66	34.02	214.5
技工122元/工日；普工95元/工日		未计价材料费									
清单项目综合单价								4402.27			
材料 费 明 细	主要材料名称、规格、型号			单位	数量	单价（元）	合价（元）	暂估单价（元）	暂估合价（元）		
	钢筋 HRB400 Φ16			t	1.02	3300	3366				
	其他材料费					-	21.66	-			
	材料费小计					-	3387.66	-			

注：1. 如不使用省级或行业建设主管部门发布的计价依据，可不填定额编码、名称等；
2. 招标文件提供了暂估单价的材料，按暂估的单价填入表内“暂估单价”栏及“暂估合价”栏。

综合单价分析表

工程名称：肇源县和平乡敏字村肇源白鹅种鹅孵化一体化项目（一期工程） 标段：肇源县和平乡敏字村肇源白鹅种鹅孵化一体化项目（一期工程）

第 11 页 共 25 页

项目编码	010515001003	项目名称	现浇构件钢筋		计量单位	t	工程量	0.667			
清单综合单价组成明细											
定额编号	定额项目名称	定额单位	数量	单价				合价			
				人工费	材料费	机械费	管理费和利润	人工费	材料费	机械费	管理费和利润
5-361	箍筋 带肋钢筋HRB400 ≤10	t	1.0000	1723.31	3420.7	56.97	482.53	1723.31	3420.7	56.97	482.53
人工单价		小计						1723.31	3420.7	56.97	482.53
技工122元/工日；普工95元/工日		未计价材料费									
清单项目综合单价							5683.52				
材料费 明细	主要材料名称、规格、型号			单位	数量	单价（元）	合价（元）	暂估单价（元）	暂估合价（元）		
	钢筋 HRB400 Φ10以内			t	1.0199	3300	3365.67				
	其他材料费					-	54.7	-			
	材料费小计					-	3420.37	-			

注：1. 如不使用省级或行业建设主管部门发布的计价依据，可不填定额编码、名称等；
2. 招标文件提供了暂估单价的材料，按暂估的单价填入表内“暂估单价”栏及“暂估合价”栏。

综合单价分析表

工程名称：肇源县和平乡敏字村肇源白鹅种鹅孵化一体化项目（一期工程） 标段：肇源县和平乡敏字村肇源白鹅种鹅孵化一体化项目（一期工程）

第 12 页 共 25 页

项目编号		010516002001		项目名称		预埋铁件		计量单位		t		工程量		0.054	
清单综合单价组成明细															
定额编号	定额项目名称	定额单位	数量	单价				合价							
				人工费	材料费	机械费	管理费和利润	人工费	材料费	机械费	管理费和利润				
5-400	铁件 制作	t	1.0000	5184.76	4906.6	778.1	1451.73	5184.76	4906.6	778.1	1451.73				
5-401	铁件 安装	t	1.0000	1706.22	73.6	281	477.75	1706.22	73.6	281	477.75				
人工单价		小计				6890.98 4980.2 1059.1 1929.48									
技工122元/工日；普工95元/工日		未计价材料费													
清单项目综合单价										14860					
材 料 费 明 细	主要材料名称、规格、型号			单位	数量	单价（元）	合价（元）	暂估单价（元）	暂估合价（元）						
	型钢			t	1.0593	4000	4237.2								
	其他材料费					-	740.19	-							
	材料费小计					-	4977.39	-							

注：1. 如不使用省级或行业建设主管部门发布的计价依据，可不填定额编码、名称等；
2. 招标文件提供了暂估单价的材料，按暂估的单价填入表内“暂估单价”栏及“暂估合价”栏。

综合单价分析表

工程名称：肇源县和平乡敏字村肇源白鹅种鹅孵化一体化项目（一期工程） 标段：肇源县和平乡敏字村肇源白鹅种鹅孵化一体化项目（一期工程）

第 13 页 共 25 页

项目编号		010603003001	项目名称		钢管柱			计量单位	t	工程量	2.88
清单综合单价组成明细											
定额编号	定额项目名称	定额单位	数量	单价				合价			
				人工费	材料费	机械费	管理费和利润	人工费	材料费	机械费	管理费和利润
7-56	厂库房钢结构安装 钢柱安装 (单根质量) ≤3t	t	1.0000	442.05	3741.58	180.25	123.78	442.05	3741.58	180.25	123.78
15-141 换	金属面 红丹防锈漆一遍 刷二遍防锈漆 人工*1.74, 材料*1.9【人工含量已修改】	100m2	0.2500	418.54	319.83		117.19	104.64	79.96		29.3
15-144	金属面 醇酸磁漆 二遍	100m2	0.2500	570.76	251.94		159.81	142.69	62.99		39.95
15-154	金属面 超薄型防火涂料(耐火时间、涂层厚度) 0.5h、1.5mm	100m2	0.2500	537.99	335.43		150.64	134.5	83.86		37.66
人工单价				小计				823.88	3968.39	180.25	230.69
技工122元/工日;普工95元/工日				未计价材料费				3600			
清单项目综合单价								5203.18			
材料费 明细	主要材料名称、规格、型号			单位	数量	单价(元)	合价(元)	暂估单价(元)	暂估合价(元)		
	红丹防锈漆			kg	5.7855	13.27	76.77				
	超薄型防火涂料			kg	20.625	3.2	66				
	钢柱			t	1	3600	3600				

注：1. 如不使用省级或行业建设主管部门发布的计价依据，可不填定额编码、名称等；
2. 招标文件提供了暂估单价的材料，按暂估的单价填入表内“暂估单价”栏及“暂估合价”栏。

综合单价分析表

工程名称：肇源县和平乡敏字村肇源白鹅种鹅孵化一体化项目(一期工程) 标段：肇源县和平乡敏字村肇源白鹅种鹅孵化一体化项目(一期工程)
 -粪污处理场地-建筑装饰工程

第 14 页 共 25 页

	其他材料费		-	225.61	-	
	材料费小计		-	3968.38	-	



注：1. 如不使用省级或行业建设主管部门发布的计价依据，可不填定额编码、名称等；
 2. 招标文件提供了暂估单价的材料，按暂估的单价填入表内“暂估单价”栏及“暂估合价”栏。

综合单价分析表

工程名称：肇源县和平乡敏字村肇源白鹅种鹅孵化一体化项目（一期工程） 标段：肇源县和平乡敏字村肇源白鹅种鹅孵化-粪污处理场地-建筑装饰工程 一体化项目（一期工程）

第 15 页 共 25 页

项目编号		010604001003		项目名称		钢梁		计量单位		t		工程量		2.264	
清单综合单价组成明细															
定额编号	定额项目名称	定额单位	数量	单价				合价							
				人工费	材料费	机械费	管理费和利润	人工费	材料费	机械费	管理费和利润				
7-60	厂库房钢结构安装 钢梁安装 (单根质量) ≤1.5t	t	1.0000	306.3	3782.23	302.38	85.77	306.3	3782.23	302.38	85.77				
15-141 换	金属面 红丹防锈漆一遍 刷二遍防锈漆 人工*1.74, 材料*1.9【人工含量已修改】	100m2	0.2500	418.54	319.83		117.19	104.64	79.96		29.3				
15-144	金属面 醇酸磁漆 二遍	100m2	0.2500	570.76	251.94		159.81	142.69	62.99		39.95				
15-154	金属面 超薄型防火涂料(耐火时间、涂层厚度) 0.5h、1.5mm	100m2	0.2500	537.99	335.43		150.64	134.5	83.86		37.66				
人工单价				小计				688.13	4009.04	302.38	192.68				
技工122元/工日;普工95元/工日				未计价材料费				3600							
清单项目综合单价								5192.22							
材 料 费 明 细	主要材料名称、规格、型号			单位	数量	单价(元)	合价(元)	暂估单价(元)	暂估合价(元)						
	红丹防锈漆			kg	5.7855	13.27	76.77								
	超薄型防火涂料			kg	20.625	3.2	66								
	钢梁			t	1	3600	3600								

注：1. 如不使用省级或行业建设主管部门发布的计价依据，可不填定额编码、名称等；
2. 招标文件提供了暂估单价的材料，按暂估的单价填入表内“暂估单价”栏及“暂估合价”栏。

综合单价分析表

工程名称：肇源县和平乡敏字村肇源白鹅种鹅孵化一体化项目（一期工程） 标段：肇源县和平乡敏字村肇源白鹅种鹅孵化一体化项目（一期工程）
 粪污处理场地-建筑装饰工程

第 16 页 共 25 页

	其他材料费	-	266.26	-	
	材料费小计	-	4009.03	-	



注：1. 如不使用省级或行业建设主管部门发布的计价依据，可不填定额编码、名称等；
 2. 招标文件提供了暂估单价的材料，按暂估的单价填入表内“暂估单价”栏及“暂估合价”栏。

综合单价分析表

工程名称：肇源县和平乡敏字村肇源白鹅种鹅孵化一体化项目（一期工程） 标段：肇源县和平乡敏字村肇源白鹅种鹅孵化一体化项目（一期工程）

第 17 页 共 25 页

项目编码	010606001001	项目名称	钢支撑、钢拉条		计量单位	t	工程量	0.295			
清单综合单价组成明细											
定额编号	定额项目名称	定额单位	数量	单价				合价			
				人工费	材料费	机械费	管理费和利润	人工费	材料费	机械费	管理费和利润
7-72	厂库房钢结构安装 钢支撑(檩条)安装	t	1.0000	362.57	3753.9	261.74	101.52	362.57	3753.9	261.74	101.52
15-154	金属面 超薄型防火涂料(耐火时间、涂层厚度) 0.5h、1.5mm	100m ²	0.7000	537.99	335.43		150.64	376.59	234.8		105.45
人工单价				小计				739.16	3988.7	261.74	206.97
技工122元/工日;普工95元/工日				未计价材料费				3600			
清单项目综合单价							5196.57				
材料费 明细	主要材料名称、规格、型号				单位	数量	单价(元)	合价(元)	暂估单价(元)	暂估合价(元)	
	Φ50x2.5				t	1	3600	3600			
	其他材料费						-	388.57	-		
	材料费小计						-	3988.57	-		

注：1. 如不使用省级或行业建设主管部门发布的计价依据，可不填定额编码、名称等；
2. 招标文件提供了暂估单价的材料，按暂估的单价填入表内“暂估单价”栏及“暂估合价”栏。

综合单价分析表

工程名称：肇源县和平乡敏字村肇源白鹅种鹅孵化一体化项目(一期工程) 标段：肇源县和平乡敏字村肇源白鹅种鹅孵化-粪污处理场地-建筑装饰工程 一体化项目(一期工程)

第 18 页 共 25 页

项目编码	010606002001	项目名称	钢檩条	计量单位	t	工程量	2.336				
清单综合单价组成明细											
定额编号	定额项目名称	定额单位	数量	单价				合价			
				人工费	材料费	机械费	管理费和利润	人工费	材料费	机械费	管理费和利润
7-72	厂库房钢结构安装 钢支撑(檩条)安装	t	1.0000	362.57	3753.9	261.74	101.52	362.57	3753.9	261.74	101.52
15-154	金属面 超薄型防火涂料(耐火时间、涂层厚度) 0.5h、1.5mm	100m ²	0.7000	537.99	335.43		150.64	376.59	234.8		105.45
人工单价				小计				739.16	3988.7	261.74	206.97
技工122元/工日;普工95元/工日				未计价材料费				3600			
清单项目综合单价						5196.57					
材料 费 明 细	主要材料名称、规格、型号			单位	数量	单价(元)	合价(元)	暂估单价(元)	暂估合价(元)		
	超薄型防火涂料			kg	57.75	3.2	184.8				
	C120*60*20*2镀锌			t	1	3600	3600				
	其他材料费					-	203.9	-			
	材料费小计					-	3988.70	-			

注：1. 如不使用省级或行业建设主管部门发布的计价依据，可不填定额编码、名称等；
2. 招标文件提供了暂估单价的材料，按暂估的单价填入表内“暂估单价”栏及“暂估合价”栏。

综合单价分析表

工程名称：肇源县和平乡敏字村肇源白鹅种鹅孵化一体化项目（一期工程） 标段：肇源县和平乡敏字村肇源白鹅种鹅孵化一体化项目（一期工程）

项目编码	010901002001	项目名称	型材屋面	计量单位	m2	工程量	483.76				
清单综合单价组成明细											
定额编号	定额项目名称	定额单位	数量	单价				合价			
				人工费	材料费	机械费	管理费和利润	人工费	材料费	机械费	管理费和利润
10-35	彩钢夹心板现场组装 单面	100m2	0.0100	1006.29	5003.46		281.76	10.06	50.03		2.82
人工单价		小计					10.06	50.03		2.82	
技工122元/工日；普工95元/工日		未计价材料费									
清单项目综合单价						62.91					
材料 费 明 细	主要材料名称、规格、型号			单位	数量	单价（元）	合价（元）	暂估单价（元）	暂估合价（元）		
	彩钢板 δ0.5			m2	1.04	23.58	24.52				
	屋面檐口板			m2	0.0282	35.84	1.01				
	铝箔纸			m2	1.03	1.95	2.01				
	钢丝网			m2	1.271	15.16	19.27				
	自攻螺钉			百个	0.1285	7.08	0.91				
	耐候密封胶			kg	0.0401	39.05	1.57				
	其他材料费					-	0.75	-			
	材料费小计					-	50.04	-			

注：1. 如不使用省级或行业建设主管部门发布的计价依据，可不填定额编码、名称等；
2. 招标文件提供了暂估单价的材料，按暂估的单价填入表内“暂估单价”栏及“暂估合价”栏。

综合单价分析表

工程名称：肇源县和平乡敏字村肇源白鹅种鹅孵化一体化项目(一期工程) 标段：肇源县和平乡敏字村肇源白鹅种鹅孵化一体化项目(一期工程)

项目编号		011702001001	项目名称		基础		计量单位	m2	工程量	10.4	
清单综合单价组成明细											
定额编号	定额项目名称	定额单位	数量	单价				合价			
				人工费	材料费	机械费	管理费和利润	人工费	材料费	机械费	管理费和利润
5-1	垫层 复合模板	100m2	0.01	1369.08	1860.02	7.17	383.34	13.69	18.6	0.07	3.83
人工单价		小计						13.69	18.6	0.07	3.83
技工122元/工日;普工95元/工日		未计价材料费									
清单项目综合单价								36.19			
材料费 明 细	主要材料名称、规格、型号			单位	数量	单价(元)	合价(元)	暂估单价(元)	暂估合价(元)		
	复合模板			m2	0.2468	30.97	7.64				
	板枋材			m3	0.0072	1415.93	10.19				
	其他材料费					-	0.73	-			
	材料费小计					-	18.56	-			

注：1. 如不使用省级或行业建设主管部门发布的计价依据，可不填定额编码、名称等；
2. 招标文件提供了暂估单价的材料，按暂估的单价填入表内“暂估单价”栏及“暂估合价”栏。

综合单价分析表

工程名称：肇源县和平乡敏字村肇源白鹅种鹅孵化一体化项目（一期工程） 标段：肇源县和平乡敏字村肇源白鹅种鹅孵化一体化项目（一期工程）

第 21 页 共 25 页

项目编码	011702001002	项目名称	基础	计量单位	m2	工程量	33.28					
清单综合单价组成明细												
定额编号	定额项目名称	定额单位	数量	单价				合价				
				人工费	材料费	机械费	管理费和利润	人工费	材料费	机械费	管理费和利润	
5-19	独立基础 混凝土 复合模板 木支撑	100m2	0.01	2163.08	1987.2	112.75	605.66	21.63	19.87	1.13	6.06	
人工单价		小计				21.63	19.87	1.13	6.06			
技工122元/工日；普工95元/工日		未计价材料费										
清单项目综合单价						48.69						
材料费 明 细	主要材料名称、规格、型号			单位	数量	单价（元）	合价（元）	暂估单价（元）	暂估合价（元）			
	复合模板			m2	0.2467	30.97	7.64					
	板枋材			m3	0.0025	1415.93	3.54					
	木支撑			m3	0.0065	1150.44	7.48					
	其他材料费					-	1.21	-				
	材料费小计					-	19.87	-				

注：1. 如不使用省级或行业建设主管部门发布的计价依据，可不填定额编码、名称等；
2. 招标文件提供了暂估单价的材料，按暂估的单价填入表内“暂估单价”栏及“暂估合价”栏。

综合单价分析表

工程名称：肇源县和平乡敏字村肇源白鹅种鹅孵化一体化项目（一期工程） 标段：肇源县和平乡敏字村肇源白鹅种鹅孵化一体化项目（一期工程）

第 22 页 共 25 页

项目编码	011702002001	项目名称	矩形柱	计量单位	m2	工程量	54.08				
清单综合单价组成明细											
定额编号	定额项目名称	定额单位	数量	单价				合价			
				人工费	材料费	机械费	管理费和利润	人工费	材料费	机械费	管理费和利润
5-50	矩形柱 复合模板 钢支撑	100m2	0.01	2503.86	2028.7	103.35	701.08	25.04	20.29	1.03	7.01
人工单价		小计						25.04	20.29	1.03	7.01
技工122元/工日；普工95元/工日		未计价材料费									
清单项目综合单价							53.37				
材料费 明 细	主要材料名称、规格、型号			单位	数量	单价（元）	合价（元）	暂估单价（元）	暂估合价（元）		
	复合模板			m2	0.2467	30.97	7.64				
	板枋材			m3	0.0037	1415.93	5.24				
	木支撑			m3	0.0018	1150.44	2.07				
	其他材料费					-	5.28	-			
	材料费小计					-	20.23	-			

注：1. 如不使用省级或行业建设主管部门发布的计价依据，可不填定额编码、名称等；
2. 招标文件提供了暂估单价的材料，按暂估的单价填入表内“暂估单价”栏及“暂估合价”栏。

综合单价分析表

工程名称：肇源县和平乡敏字村肇源白鹅种鹅孵化一体化项目（一期工程） 标段：肇源县和平乡敏字村肇源白鹅种鹅孵化一体化项目（一期工程）

第 23 页 共 25 页

项目编码	011702029001	项目名称	散水、坡道		计量单位	m2	工程量	6.47			
清单综合单价组成明细											
定额编号	定额项目名称	定额单位	数量	单价				合价			
				人工费	材料费	机械费	管理费和利润	人工费	材料费	机械费	管理费和利润
5-1	垫层 复合模板	100m2	0.01	1369.08	1860.02	7.17	383.34	13.69	18.6	0.07	3.83
人工单价		小计				13.69	18.6	0.07	3.83		
技工122元/工日；普工95元/工日		未计价材料费									
清单项目综合单价						36.19					
材料费 明 细	主要材料名称、规格、型号			单位	数量	单价（元）	合价（元）	暂估单价（元）	暂估合价（元）		
	复合模板			m2	0.2468	30.97	7.64				
	板枋材			m3	0.0072	1415.93	10.19				
	其他材料费					-	0.73	-			
	材料费小计					-	18.56	-			

注：1. 如不使用省级或行业建设主管部门发布的计价依据，可不填定额编码、名称等；
2. 招标文件提供了暂估单价的材料，按暂估的单价填入表内“暂估单价”栏及“暂估合价”栏。

综合单价分析表

工程名称：肇源县和平乡敏字村肇源白鹅种鹅孵化一体化项目（一期工程） 标段：肇源县和平乡敏字村肇源白鹅种鹅孵化一体化项目（一期工程）

项目编码	011701001001	项目名称	综合脚手架				计量单位	m2	工程量	240	
清单综合单价组成明细											
定额编号	定额项目名称	定额单位	数量	单价				合价			
				人工费	材料费	机械费	管理费和利润	人工费	材料费	机械费	管理费和利润
18-41	钢结构厂房综合脚手架 单层厂房 檐高≤6m	100m2	0.01	226.2	222.16	22.18	63.33	2.26	2.22	0.22	0.63
人工单价		小计				2.26	2.22	0.22	0.63		
技工122元/工日；普工95元/工日		未计价材料费									
清单项目综合单价								5.33			
材料费 明 细	主要材料名称、规格、型号			单位	数量	单价（元）	合价（元）	暂估单价（元）	暂估合价（元）		
	红丹防锈漆			kg	0.0155	13.27	0.21				
	其他材料费					-	2.06	-			
	材料费小计					-	2.27	-			

注：1. 如不使用省级或行业建设主管部门发布的计价依据，可不填定额编码、名称等；
2. 招标文件提供了暂估单价的材料，按暂估的单价填入表内“暂估单价”栏及“暂估合价”栏。

综合单价分析表

工程名称：肇源县和平乡敏字村肇源白鹅种鹅孵化一体化项目（一期工程） 标段：肇源县和平乡敏字村肇源白鹅种鹅孵化一体化项目（一期工程）

第 25 页 共 25 页

项目编码	011703001001	项目名称	垂直运输	计量单位	m2	工程量	240				
清单综合单价组成明细											
定额编号	定额项目名称	定额单位	数量	单价				合价			
				人工费	材料费	机械费	管理费和利润	人工费	材料费	机械费	管理费和利润
18-91	20m以内塔式起重机施工钢结构住宅	100m2	0.01	160.42		1306.05	44.92	1.6		13.06	0.45
人工单价		小计				1.6		13.06		0.45	
技工122元/工日；普工95元/工日		未计价材料费									
清单项目综合单价						15.11					
材料费明细	主要材料名称、规格、型号			单位	数量	单价（元）	合价（元）	暂估单价（元）	暂估合价（元）		

注：1. 如不使用省级或行业建设主管部门发布的计价依据，可不填定额编码、名称等；
2. 招标文件提供了暂估单价的材料，按暂估的单价填入表内“暂估单价”栏及“暂估合价”栏。

总价措施项目清单与计价表

工程名称：肇源县和平乡敏字村肇源白鹅种鹅孵化一体化项目(一期工程)-粪污处理场地-建筑装饰工程
 标段：肇源县和平乡敏字村肇源白鹅种鹅孵化一体化项目(一期工程)

第 1 页 共 1 页

序号	项目编码	项目名称	基数说明	费率(%)	金额(元)	调整费率(%)	调整后金额(元)	备注
一		安全文明施工费			3108.31			
1	011707001001	安全文明施工费	分部分项合计+单价措施项目费-分部分项设备费-单价措施项目设备费	3.12	3108.31			
二		其他措施项目费			96.22			
2	011707002001	夜间施工费	分部分项计费人工费+单价措施计费人工费	0.12	21.38			
3	011707004001	二次搬运费	分部分项计费人工费+单价措施计费人工费	0.12	21.38			
4	011707005002	冬季施工增加费	分部分项冬季施工人工预算价+分部分项冬季施工机具预算价+单价措施冬季施工人工预算价+单价措施冬季施工机具预算价	5				
5	011707005001	雨季施工增加费	分部分项计费人工费+单价措施计费人工费	0.11	19.60			
6	011707007001	已完工程及设备保护费	分部分项计费人工费+单价措施计费人工费	0.11	19.60			
7	01B001	工程定位复测费	分部分项计费人工费+单价措施计费人工费	0.08	14.26			
三		专业工程措施项目费						
8	01B002	专业工程措施项目费						
		合 计			3204.53			

编制人（造价人员）：

复核人（造价工程师）：

注：1. “计算基础”中安全文明施工费可为“定额基价”、“定额人工费”或“定额人工费+定额机械费”，其他项目可为“定额人工费”或“定额人工费+定额机械费”。
 2. 按施工方案计算的措施费，若无“计算基础”和“费率”的数值，也可只填“金额”数值，但应在备注栏说明施工方案出处或计算方法。

其他项目清单与计价汇总表

工程名称：肇源县和平乡敏字村肇源白鹅种鹅孵化一体化项目(一期工程)-粪污处理场地-建筑装饰工程
 标段：肇源县和平乡敏字村肇源白鹅种鹅孵化一体化项目(一期工程)

第 1 页 共 1 页

序号	项目名称	金额（元）	结算金额（元）	备注
1	暂列金额			明细详见表-12-1
2	暂估价			
2.1	材料暂估价	-		明细详见表-12-2
2.2	专业工程暂估价			明细详见表-12-3
3	计日工			明细详见表-12-4
4	总承包服务费			明细详见表-12-5
	合 计			



注：材料（工程设备）暂估单价进入清单项目综合单价，此处不汇总。

暂列金额明细表

工程名称：肇源县和平乡敏字村肇源白鹅种鹅孵化一体化项目(一期工程)-粪污处理场地-建筑装饰工程 标段：肇源县和平乡敏字村肇源白鹅种鹅孵化一体化项目(一期工程)

第 1 页 共 1 页

序号	名称	计量单位	暂定金额(元)	备注
1	暂列金额	项		计算基础为分部分项工程费-工程设备费，费率为10-15%。市政维修养护定额：计算基础为分部分项工程费-工程设备费，费率为10%。
合 计				

注：此表由招标人填写，如不能详列，也可只列暂列金额总额，投标人应将上述暂列金额计入投标总价中。

规费、税金项目清单与计价表

工程名称：肇源县和平乡敏字村肇源白鹅种鹅孵化一体化项目(一期工程)-粪污处理场地-建筑装饰工程
 标段：肇源县和平乡敏字村肇源白鹅种鹅孵化一体化项目(一期工程)

第 1 页 共 1 页

序号	项目名称	计算基础	计算基数	计算费率(%)	金额(元)
1	规费	$[(A) + (B) + (C) + \text{人工费价差}] \times \text{费率}$			5452.85
1.1	社会保险费	养老保险费+医疗保险费+失业保险费+工伤保险费+生育保险费	4561.86		4561.86
1.1.1	养老保险费	计费人工费+人工价差	17819.76	16	2851.16
1.1.2	医疗保险费	计费人工费+人工价差	17819.76	7.5	1336.48
1.1.3	失业保险费	计费人工费+人工价差	17819.76	0.5	89.1
1.1.4	工伤保险费	计费人工费+人工价差	17819.76	1	178.2
1.1.5	生育保险费	计费人工费+人工价差	17819.76	0.6	106.92
1.2	住房公积金	计费人工费+人工价差	17819.76	5	890.99
1.3	环境保护税	按实际发生计算			
2	税金	$[(\text{一}) + (\text{二}) + (\text{三}) + (\text{四}) - (\text{三}) - (\text{四}) - \text{甲供材料费}] \times \text{税率}$	108282.71	9	9745.44
合 计					15198.29

编制人(造价人员):

复核人(造价工程师):

单位工程投标报价汇总表

工程名称：肇源县和平乡敏字村肇源白鹅种鹅孵化一体化项目(一期工程)-兽医室-建筑装饰工程

标段：肇源县和平乡敏字村肇源白鹅种鹅孵化一体化项目(一期工程)

第 1 页 共 1 页

序号	汇总内容	金额:(元)	其中:暂估价(元)
(一)	分部分项工程费	6480	
(二)	措施项目费	202.18	
(1)	单价措施项目费		
(2)	总价措施项目费	202.18	
①	安全文明施工费	202.18	
②	其他措施项目费		
③	专业工程措施项目费		
(三)	其他项目费		—
(3)	暂列金额		
(4)	专业工程暂估价		
(5)	计日工		
(6)	总承包服务费		
(四)	规费		—
(1)	社会保险费		—
①	养老保险费		—
②	医疗保险费		—
③	失业保险费		—
④	工伤保险费		—
⑤	生育保险费		—
(2)	住房公积金		—
(3)	环境保护税		—
(五)	税金	601.4	—
投标报价合计=(一)+(二)+(三)+(四)+(五)-甲供材料费		7,283.58	0

注：本表适用于单位工程招标控制价或投标报价的汇总，如无单位工程划分，单项工程也使用本表汇总

表—04

综合单价分析表

工程名称：肇源县和平乡敏字村肇源白鹅种鹅孵化一体化项目（一期工程） 标段：肇源县和平乡敏字村肇源白鹅种鹅孵化一体化项目（一期工程）
 -兽医室-建筑装饰工程

第 1 页 共 1 页

项目编号		01B003		项目名称		活动板房		计量单位		m2		工程量		24	
清单综合单价组成明细															
定额编号	定额项目名称	定额单位	数量	单价				合价							
				人工费	材料费	机械费	管理费和利润	人工费	材料费	机械费	管理费和利润				
补充主材001	活动板房	m2	1.0000		270				270						
人工单价		小计							270						
		未计价材料费							270						
清单项目综合单价									270						
材料费 明 细	主要材料名称、规格、型号				单位	数量	单价（元）	合价（元）	暂估单价（元）	暂估合价（元）					
	活动板房				m2	1	270	270							
	材料费小计						-	270.00	-						

注：1. 如不使用省级或行业建设主管部门发布的计价依据，可不填定额编码、名称等；
 2. 招标文件提供了暂估单价的材料，按暂估的单价填入表内“暂估单价”栏及“暂估合价”栏。

总价措施项目清单与计价表

工程名称：肇源县和平乡敏字村肇源白鹅种鹅孵化一体化项目(一期工程)-兽医室-建筑装饰工程
 标段：肇源县和平乡敏字村肇源白鹅种鹅孵化一体化项目(一期工程)

第 1 页 共 1 页

序号	项目编码	项目名称	基数说明	费率(%)	金额(元)	调整费率(%)	调整后金额(元)	备注
一		安全文明施工费			202.18			
1	011707001001	安全文明施工费	分部分项合计+单价措施项目费-分部分项设备费-单价措施项目设备费	3.12	202.18			
二		其他措施项目费						
2	011707002001	夜间施工费	分部分项计费人工费+单价措施计费人工费	0.12				
3	011707004001	二次搬运费	分部分项计费人工费+单价措施计费人工费	0.12				
4	011707005002	冬季施工增加费	分部分项冬季施工人工预算价+分部分项冬季施工机具预算价+单价措施冬季施工人工预算价+单价措施冬季施工机具预算价	5				
5	011707005001	雨季施工增加费	分部分项计费人工费+单价措施计费人工费	0.11				
6	011707007001	已完工程及设备保护费	分部分项计费人工费+单价措施计费人工费	0.11				
7	01B001	工程定位复测费	分部分项计费人工费+单价措施计费人工费	0.08				
三		专业工程措施项目费						
8	01B002	专业工程措施项目费						
		合 计			202.18			

编制人（造价人员）：

复核人（造价工程师）：

注：1. “计算基础”中安全文明施工费可为“定额基价”、“定额人工费”或“定额人工费+定额机械费”，其他项目可为“定额人工费”或“定额人工费+定额机械费”。
 2. 按施工方案计算的措施费，若无“计算基础”和“费率”的数值，也可只填“金额”数值，但应在备注栏说明施工方案出处或计算方法。

其他项目清单与计价汇总表

工程名称：肇源县和平乡敏字村肇源白鹅种鹅孵化一体化项目(一期工程)-兽医室-建筑装饰工程
 标段：肇源县和平乡敏字村肇源白鹅种鹅孵化一体化项目(一期工程)

第 1 页 共 1 页

序号	项目名称	金额（元）	结算金额（元）	备注
1	暂列金额			明细详见表-12-1
2	暂估价			
2.1	材料暂估价	-		明细详见表-12-2
2.2	专业工程暂估价			明细详见表-12-3
3	计日工			明细详见表-12-4
4	总承包服务费			明细详见表-12-5
	合 计			

注：材料（工程设备）暂估单价进入清单项目综合单价，此处不汇总。

暂列金额明细表

工程名称：肇源县和平乡敏字村肇源白鹅种鹅孵化一体化项目(一期工程)-兽医室-建筑装饰工程 标段：肇源县和平乡敏字村肇源白鹅种鹅孵化一体化项目(一期工程)

第 1 页 共 1 页

序号	名称	计量单位	暂定金额（元）	备注
1	暂列金额	项		计算基础为分部分项工程费-工程设备费，费率为10-15%。市政维修养护定额：计算基础为分部分项工程费-工程设备费，费率为10%。
合 计				

注：此表由招标人填写，如不能详列，也可只列暂列金额总额，投标人应将上述暂列金额计入投标总价中。

专业工程暂估价及结算价表

工程名称：肇源县和平乡敏字村肇源白鹅种鹅孵化一体化项目(一期工程)-兽医室-建筑装饰工程 标段：肇源县和平乡敏字村肇源白鹅种鹅孵化一体化项目(一期工程)

序号	工程名称	工程内容	暂估金额 (元)	结算金额 (元)	差额 ±(元)	备注
合 计			0			—

注：此表由招标人填写，投标人应将上述专业工程暂估价计入投标总价中。

规费、税金项目清单与计价表

工程名称: 肇源县和平乡敏字村肇源白鹅种鹅孵化一体化项目(一期工程)-兽医室-建筑装饰工程
 标段: 肇源县和平乡敏字村肇源白鹅种鹅孵化一体化项目(一期工程)

序号	项目名称	计算基础	计算基数	计算费率(%)	金额(元)
1	规费	$[(A) + (B) + (C) + \text{人工费价差}] \times \text{费率}$			
1.1	社会保险费	养老保险费+医疗保险费+失业保险费+工伤保险费+生育保险费			
1.1.1	养老保险费	计费人工费+人工价差		16	
1.1.2	医疗保险费	计费人工费+人工价差		7.5	
1.1.3	失业保险费	计费人工费+人工价差		0.5	
1.1.4	工伤保险费	计费人工费+人工价差		1	
1.1.5	生育保险费	计费人工费+人工价差		0.6	
1.2	住房公积金	计费人工费+人工价差		5	
1.3	环境保护税	按实际发生计算			
2	税金	$[(\text{一}) + (\text{二}) + (\text{三}) + (\text{四}) - (\text{一}) \times \text{税率}] \times \text{税率}$ <small>(一) 工程费 (二) 规费 (三) 企业管理费 (四) 甲供材料费</small>	6682.18	9	601.4
合 计					601.4

编制人(造价人员):

复核人(造价工程师):

分部分项工程和单价措施项目清单与计价表

工程名称：肇源县和平乡敏字村肇源白鹅种鹅孵化一体化项目(一期工程)-消毒间-建筑装修工程

标段：肇源县和平乡敏字村肇源白鹅种鹅孵化一体化项目(一期工程)

第 1 页 共 1 页

序号	项目编码	项目名称	项目特征描述	计量单位	工程量	金额(元)		
						综合单价	综合合价	其中：暂估价
		整个项目						
1	01B001	活动板房	1. 活动板房(门窗、地面费用、运费、安装费)	m2	9	270	2430	
2	01B003	消毒设备		项	1	6500	6500	
		分部小计					8930	
		措施项目						
		分部小计						
本页小计							8930	
合 计							8930	



注：为计取规费等的使用，可在表中增设其中：“定额人工费”。

综合单价分析表

工程名称：肇源县和平乡敏字村肇源白鹅种鹅孵化一体化项目（一期工程） 标段：肇源县和平乡敏字村肇源白鹅种鹅孵化-消毒间-建筑装修工程 一体化项目（一期工程）

项目编号		01B001		项目名称		活动板房		计量单位	m2		工程量	9	
清单综合单价组成明细													
定额编号	定额项目名称	定额单位	数量	单价				合价					
				人工费	材料费	机械费	管理费和利润	人工费	材料费	机械费	管理费和利润		
补充主材001	活动板房	m2	1.0000		270				270				
人工单价				小计					270				
				未计价材料费						270			
				清单项目综合单价						270			
材料 费 明 细	主要材料名称、规格、型号			单位	数量	单价（元）	合价（元）	暂估单价（元）	暂估合价（元）				
	活动板房			m2	1	270	270						
	材料费小计					-	270.00	-					

注：1. 如不使用省级或行业建设主管部门发布的计价依据，可不填定额编码、名称等；
2. 招标文件提供了暂估单价的材料，按暂估的单价填入表内“暂估单价”栏及“暂估合价”栏。

综合单价分析表

工程名称：肇源县和平乡敏字村肇源白鹅种鹅孵化一体化项目（一期工程） 标段：肇源县和平乡敏字村肇源白鹅种鹅孵化一体化项目（一期工程）

第 2 页 共 2 页

项目编码		01B003		项目名称				消毒设备		计量单位	项	工程量	1
清单综合单价组成明细													
定额编号	定额项目名称	定额单位	数量	单价				合价					
				人工费	材料费	机械费	管理费和利润	人工费	材料费	机械费	管理费和利润		
补充设备001	消毒设备	项	1.0000		6500				6500				
人工单价		小计						6500					
		未计价材料费						6500					
		清单项目综合单价						6500					
材料费 明细	主要材料名称、规格、型号			单位	数量	单价（元）	合价（元）	暂估单价（元）	暂估合价（元）				
	消毒设备			项	1	6500	6500						
	材料费小计					-	6500.00	-					

注：1. 如不使用省级或行业建设主管部门发布的计价依据，可不填定额编码、名称等；
 2. 招标文件提供了暂估单价的材料，按暂估的单价填入表内“暂估单价”栏及“暂估合价”栏。

总价措施项目清单与计价表

工程名称：肇源县和平乡敏字村肇源白鹅种鹅孵化一体化项目(一期工程)-消毒间-建筑装修工程
 标段：肇源县和平乡敏字村肇源白鹅种鹅孵化一体化项目(一期工程)

第 1 页 共 1 页

序号	项目编码	项目名称	基数说明	费率(%)	金额(元)	调整费率(%)	调整后金额(元)	备注
一		安全文明施工费			75.82			
1	011707001001	安全文明施工费	分部分项合计+单价措施项目费-分部分项设备费-单价措施项目设备费	3.12	75.82			
二		其他措施项目费						
2	011707002001	夜间施工费	分部分项计费人工费+单价措施计费人工费	0.12				
3	011707004001	二次搬运费	分部分项计费人工费+单价措施计费人工费	0.12				
4	011707005002	冬季施工增加费	分部分项冬季施工人工预算价+分部分项冬季施工机具预算价+单价措施冬季施工人工预算价+单价措施冬季施工机具预算价	5				
5	011707005001	雨季施工增加费	分部分项计费人工费+单价措施计费人工费	0.11				
6	011707007001	已完工程及设备保护费	分部分项计费人工费+单价措施计费人工费	0.11				
7	01B001	工程定位复测费	分部分项计费人工费+单价措施计费人工费	0.08				
三		专业工程措施项目费						
8	01B002	专业工程措施项目费						
		合 计			75.82			

编制人（造价人员）：

复核人（造价工程师）：

注：1. “计算基础”中安全文明施工费可为“定额基价”、“定额人工费”或“定额人工费+定额机械费”，其他项目可为“定额人工费”或“定额人工费+定额机械费”。
 2. 按施工方案计算的措施费，若无“计算基础”和“费率”的数值，也可只填“金额”数值，但应在备注栏说明施工方案出处或计算方法。

其他项目清单与计价汇总表

工程名称：肇源县和平乡敏字村肇源白鹅种鹅孵化一体化项目(一期工程)-消毒间-装饰装修工程
 标段：肇源县和平乡敏字村肇源白鹅种鹅孵化一体化项目(一期工程)

第 1 页 共 1 页

序号	项目名称	金额（元）	结算金额（元）	备注
1	暂列金额			明细详见表-12-1
2	暂估价			
2.1	材料暂估价	-		明细详见表-12-2
2.2	专业工程暂估价			明细详见表-12-3
3	计日工			明细详见表-12-4
4	总承包服务费			明细详见表-12-5
	合 计			



注：材料（工程设备）暂估单价进入清单项目综合单价，此处不汇总。

暂列金额明细表

工程名称：肇源县和平乡敏字村肇源白鹅种鹅孵化一体化项目(一期工程)-消毒间-建筑装修工程 标段：肇源县和平乡敏字村肇源白鹅种鹅孵化一体化项目(一期工程)

第 1 页 共 1 页

序号	名称	计量单位	暂定金额（元）	备注
1	暂列金额	项		计算基础为分部分项工程费-工程设备费，费率为10-15%。市政维修养护定额：计算基础为分部分项工程费-工程设备费，费率为10%。
合 计				

注：此表由招标人填写，如不能详列，也可只列暂列金额总额，投标人应将上述暂列金额计入投标总价中。

投标文件规范性、符合性承诺书

致：肇源县和平乡人民政府（采购人）

黑龙江越鼎格建筑工程有限公司（响应人名称）参加和平乡敏子村肇源白鹅种鹅孵化一体化项目建设（项目名称）（采购编号：[230622]DQRS[CS]20220002）的响应活动，现承诺：

我公司保证并承诺投标文件的签署、盖章、涂改、删除、插字、公章使用等符合招标文件要求；投标文件文件的格式、文字、目录等符合招标文件要求或对投标无实质性影响。

特此承诺。



供应商全称（公章）：黑龙江越鼎格建筑工程有限公司

法定代表人或授权代表（签字或盖章）：吴文芝

日期：2022年9月14日

满足主要商务条款的承诺书

我公司承诺可以完全满足本次采购项目的所有主要商务条款要求（如标的提供的时间、标的提供的地点、投标有效期、采购资金支付、验收要求、履约保证金等）。若有不符合或未按承诺履行的，后果和责任自负。

如有优于竞争性磋商文件主要商务要求的请在此承诺书中说明。具体优于内容（如标的提供的时间、地点，质保期等）。

特此承诺。

供应商名称：黑龙江越鼎格建筑工程有限公司（加盖公章）

法定代表人或授权代表（签字或盖章）：吴文芝

2022年9月14日

主要商务条款

标的提供的时间	合同签订后40个日历日内交货
标的提供的地点	肇源县和平乡
投标有效期	从提交投标（响应）文件的截止之日起90日历天
付款方式	1期：支付比例30%，合同签订后7个工作日内，施工机械进场后，甲方预付给乙方不少于本合同总价款30%的工程预付款。 2期：支付比例20%，待工程进度过半，再付合同总价款20%的工程进度款。 3期：支付比例20%，待工程进度达到80%，再付合同总价款20%的工程进度款。 4期：支付比例10%，待工程全部完成后，再付合同总价款10%的工程进度款。 5期：支付比例20%，待工程竣工验收合格，以审计单位出具的审计报告为准进行结算。按照审计结算结果15个工作日内拨付剩余工程款（预留5%质量保证金）。施工过程中，甲方增加或变更的工程项目，如清单中包含此项目，则综合单价不变，若清单中未包含增加或变更的项目，其综合单价则双方议价，最终以签证单的形式将增加的工程量并入结算总价之中。如甲方在施工过程中增加或变更的工程内容造价超出合同价的5%，其超出范围，应另行签订施工合同。
验收要求	1期：项目完工后按照国家相关标准一次性验收合格。
履约保证金	不收取
其他	

联合体投标

无

交易执行系统 [230622]DQRS[CS]20220002 第(1)包 2022-09-14 17:47:25



黑龙江越鼎格建筑工程有限公司 2022-09-14 17:47:25

技术部分实质性内容

技术服务和售后服务的内容及措施

1、主要商务要求：

1.1 标的提供的时间：合同签订后 40 个日历日内交货

1.2 标的提供的地点：肇源县和平乡

1.3 投标有效期：从提交投标（响应）文件的截止之日起 90 日历天

1.4 付款方式：

1 期：支付比例 30%，合同签订后 7 个工作日内，施工机械进场后，甲方预付给乙方不少于本合同总价款 30% 的工程预付款。

2 期：支付比例 20%，待工程进度过半，再付合同总价款 20% 的工程进度款。

3 期：支付比例 20%，待工程进度达到 80%，再付合同总价款 20% 的工程进度款。

4 期：支付比例 10%，待工程全部完成后，再付合同总价款 10% 的工程进度款。

5 期：支付比例 20%，待工程竣工验收合格，以审计单位出具的审计报告为准进行结算。按照审计结算结果 15 个工作日内拨付剩余工程款（预留 5% 质量保证金）。施工过程中，甲方增加或变更的工程项目，如清单中包含此项目，则综合单价不变，若清单中未包含增加或变更的项目，其综合单价则双方议价，最终以签证单的形式将增加的工程量并入结算总价之中。如甲方在施工过程中增加或变更的工程内容造价超出合同价的 5%，其超出范围，应另行签订施工合同。

1.5 验收要求：1 期：符合国家建筑工程质量标准

1.6 履约保证金：不收取

2、服务承诺

我公司郑重承诺：本工程施工质量完全可以满足工程质量要求，保证工程使用的材料全部是国家优质材料，施工队伍选用高素质专业人员，施工过程严格按照公司质量体系进行控制，确保工程质量的稳定和施工环节的受控。按照国家规定进行质保，质保期内出现质量问题，我公司保证在接到通知后一小时反馈信息，24 小时内派人上门处理。

根据该项目特点，结合我公司的专业优势和综合能力，本著树立企业形象 创

企业品牌，争质量一流的宗旨，经公司研究决定，为了保证我公司对房屋建筑工程的质量长期可靠的运行，我们将提供完善的售后服务，慎重承诺如下：

2.1 专业配合:积极配合其他相关专业施工队伍，确保工程项目安全、高质、按期完成。

2.2 工程保修期:保修期严格按照国家规定执行（按招标文件及合同约定执行），除使用人员操作错误等人为因素及不可抗力因素造成的系统损伤外，我方负责一切质量问题的维修，以及系统养护，免收材料费及人工费。

2.3 保修期后服务:提供终身维修服务，保证每年不少于2次巡访服务和保养维护，过渡季节上门提供检查及清理:优重提供维修用的零配件及材料，并可签定长期系统保养协议。

3、 质量保证期

我公司承诺本工程质量保证期严格按照国家规定执行（按招标文件及合同约定执行）。保修期内，自接到业主通知，我公司马上响应业主要求，1小时内即反馈信息，24小时内派工程技术人员上门进行维修，解决问题:保修期后，提供终身免费技术支持服务。

为了进一步保证公司与业主的有效沟通，尽可能满足业主要求，我公司从前年开始，已开通顾客服务热线，工程竣工后，有关工程质量维修等问题，业主可直接与公司联系。

4、服务保障措施

本着一切为用户服务的思想，处处要为用户着想，工程竣工验收，但是竣工后的服务工作尚未完结。为使用户满意，放心，工程竣工后，我们将继续为用户提供方便，并做好下列工作：

向用户提供所有的工程技术档案，有关说明及各种原始资料。

执行工程竣工后回访保修制度:竣工后随即向用户发放回访保修卡，认真履行合同及有关规定。保修期内每隔半年回访一次，凡属施工原因造成的质量问题，我公司将及时全面负责修复，做好修复记录，并经业主签字认可。

保修期内对于种种原因，造成了在使用中所碰到的质量问题而投诉于我公司的意见，我公司认真对待，立即派人了解，调查并分析原因，凡属施工原因造成的问题，我公司负责立即派人修复。凡属其他原因造成的质量问题，我公司将向

用户解释，并积极参与配合修复。

为了更好的服务于业主，及时解决工程施工遗留的缺陷，满足业主的需求，在公司设有专业维修服务部，公司服务部提供全方位项目维修服务，维修工作全天候 24 小时持续服务。

5、保修制度

在保修期内，我公司提供免费的维修服务(施工的本身质量原因)，维修部绝对备有足够的维修材料，并保证所有的维修材料质量好于或同于原有材料。

在保修期满后，本公司仍坚持随叫随到保证维修，并且只收业主主要材料费。

每一次维修结束，我公司都由专业人员就造成维修的原因、维修措施、维修的可靠性等向贵方提供书面报告，此报告一式二份，供甲、乙双方留存。

项目竣下后，我公司向贵公司提供书面的质量保证书，对贵方的产品提供完全产品质量保证。

6、回访制度

6.1 电话回访

我公司会根据各分部分项工程的不同特点按以下情况进行电话回访，并在互访服务后做好服务记录和登记工作

6.2 上门回访

在工程竣工交付使用后 6 个月，我公司将派专业维护人员进行上门回访。

了解业主使用情况急需解决的问题。

对防水、电气等工程设置的监测点进行检查，及时检查装饰或建筑结构变形等情况。

对于发现的问题及时制定处理方案，最大限度减少业主的损失，在回访服务后做好服务记录和登记工作，如需要进行再次回访服务的，与业主预约好下次回访时间和内容。

6.3 上门维修

如接到业主的保修要求，公司将在 1 天内派专业维修人员上门服务。

维修服务不中断进行，直到完全修复。

实行先检查维修服务，后论责任的原则

在回访服务后做好服务记录和登记工作。



6.4 保修记录:

对于回访及保修, 我公司要建立相应的档案, 并保持维修记录。

交易执行系统 [230622]DQRS[CS]20220002 第(1)包 2022-09-14 17:47:25



黑龙江越鼎格建筑工程有限公司 2022-09-14 17:47:25

承诺书

致：肇源县和平乡人民政府（采购人）

黑龙江越鼎格建筑工程有限公司（响应人名称）参加和平乡敏子村肇源白鹅种鹅孵化一体化项目建设（项目名称）（采购编号：[230622]DQRS[CS]20220002）的响应活动，现承诺：

我公司保证并承诺本投标文件对招标文件提出的要求和条件均作出明确响应并满足招标文件全部实质性要求。

特此承诺。



供应商全称（公章）：黑龙江越鼎格建筑工程有限公司

法定代表人或授权代表（签字或盖章）：吴文芝

日期：2022年9月14日

其他要求承诺书

致： 肇源县和平乡人民政府（采购人）

黑龙江越鼎格建筑工程有限公司（响应人名称）参加 和平乡敏子村肇源白鹅种鹅孵化一体化项目建设（项目名称）（采购编号：[230622]DQRS[CS]20220002）的响应活动，现承诺：

我公司不存在招标文件要求的其他无效投标情形；围标、串标和法律法规规定的其它无效投标条款。

特此承诺。

交易执行系统 [230622]DQRS[CS]20220002 第(1)包 2022-09-17 17:47:25
黑龙江越鼎格建筑工程有限公司
供应商全称（公章）：黑龙江越鼎格建筑工程有限公司

法定代表人或授权代表（签字或盖章）： 

日期：2022年9月14日
黑龙江越鼎格建筑工程有限公司 2022-09-17 17:47:25

法定代表人/单位负责人授权书

肇源县和平乡人民政府（采购人）：

黑龙江越鼎格建筑工程有限公司（报价单位全称）法定代表人/单位负责人 吴文芝 授权 于双彬（授权代表姓名）为响应供应商代表，参加贵处组织的 和平乡敏子村肇源白鹅种鹅孵化一体化项目建设 项目（项目编号）[230622]DQRS[CS]20220002 竞争性磋商，全权处理本活动中的一切事宜。

法定代表人/单位负责人签字：吴文芝

供应商全称（公章）：黑龙江越鼎格建筑工程有限公司

日期：2022年9月14日

附：

授权代表姓名：于双彬

授权代表：于双彬（签字）

职 务：项目经理

详细通讯地址：哈尔滨新技术开发区科技创新城创新创业广场19号楼（创新一路699号）

B107-110室

邮 政 编 码：150000

传 真：

电 话：15104501141

法定代表人/单位负责人和授权代表身份证明



交易执行系统 [230622]DQR3[CS]2022-09-14 17:47:25
黑龙江越鼎格建筑工程有限公司 2022-09-14 17:47:25



供应商全称（公章）：黑龙江越鼎格建筑工程有限公司

技术偏离表及详细配置明细表

项目名称：和平乡敏子村肇源白鹅种鹅孵化一体化项目建设

项目编号：[230622]DQRS[CS]20220002

(第1包)

序号	服务名称	磋商文件的采购需求	响应文件响应情况	偏离情况
				无偏离

供应商全称（公章）：黑龙江越鼎格建筑工程有限公司

日期：2022年9月14日



十七、技术部分

第一章 方案、措施

第1节 总体施工方案

总的施工原则是：先拆除后装饰、安装，先主体工程再附属工程，安装与装饰交叉施工，见缝插针，组织开展一场多专业多工种的平行交叉流水施工生产。

根据以上总的原则和做法，应充分做好以下安排：

1. 施工总体安排根据本工程的特点，采取具体措施，既保证工程质量、进度。
2. 本项目采用平行交叉流水施工，充分利用空间、时间，实施工序交叉，平行流水作业，科学管理均衡施工。为按期投入生产创造条件。

第2节 测量放线施工方案

一、测量仪器的选用

为保证测量工作精确，现场拟配备满足工程需要的测量仪器，详见表1所示。现场所有仪器进场使用前及使用一段时间后，应送计量检测部门鉴定，取得检测合格证后方可使用。

测量仪器一览表

表1

测量工作	名称	规格型号	数量
轴线测放及	经纬仪	J2	1台
标高测量	水准仪	S3	1台
标高测量	铟钢尺	5m	1副
普通吊线	线锤	1-5kg	1副
距离丈量	钢卷尺	50m	1把

二、平面控制及放线

根据总平面图中给定的用地红线及与其它建筑物的相对距离，用经纬仪和

钢尺分别测量出拟建建筑的定位轴线，在主轴线的延长线上埋设控制桩，待规划部门、业主单位、监理单位认可后做好记录，将桩位作好保护，并将控制轴线引测到施工围墙上做好标志。

为了提高测量精度，测量仪器必须定期校验，特别应注意i、e、v即三轴误差以及对中器和水准管气泡的校验。同时采取相应的措施，如观测程序和观测时间的选择等，以消除或减弱“人为误差”和外界的误差影响，从而保证建筑物的细部点位精确。

钢尺的选用亦非常重要，测量用钢尺须经校验，施工用钢尺在量距中若与测量用钢尺量出的数据有出入，应以测量用钢尺为准以适当改正，施测过程中，必须注意距离与角度的复核，若出现较大误差，应及时查出原因，并加以改正。

三、建筑标高施测

本工程可将已建建筑物室内地坪定为±0.000水准点，并在已建建筑外墙转角处作好标记，用红色油漆标记清楚，再据此点引测拟建房屋标高，并用红色油漆标记“▽”并在旁边注建筑标高。

第3节 基础工程施工方案

一、工艺流程

土方开挖→清底→勘察、设计、监理等部门验槽→砼垫层→砌砖基础→土方回填。

二、土方开挖

- 1、本工程基础埋深不深，因此基槽开挖过程中可不放坡即可。
- 2、根据定位轴线，放出开挖边线，采用人工进行基坑(槽)的修边检底，开挖过程中随时与地勘报告和设计标高对照，防止超挖。
- 3、在挖至接近设计标高时，在坑(槽)壁抄平打水平控制小桩，留坑(槽)底200mm高暂不挖，经地勘和设计部门对地基验槽并符合要求后，再用人工清底修边，挖去余下200mm高土层，深度符合要求后，原槽浇灌垫层砼，振平压实。
- 4、本工程基坑(槽)挖方量为370m³，回填需要124m³，故约148m³土方可暂堆放在施工现场指定地点。

5、土方的开挖与基础施工应连续进行，最大限度地压缩时间。施工中防止地基暴露时间及地面水流入坑内，以免边坡塌方及影响地基持力层。

6、基坑验槽

(1)、当基槽挖至基底设计标高并清理好后，会同勘察、设计和业主共同进行验槽。验槽主要采用钎探和观察相结合的方法。

(2)、验槽时应检查基坑的位置、尺寸、标高、边坡是否符合设计要求，坑底是否已挖至持力层，是否还须继续下挖或进行处理，并应全面观察土的颜色是否均一致；土的坚硬程度是否均匀一致；有无局部过软或过硬；土的含水量情况，有无过干或过湿；

(3)、验槽重点应选择在柱基、墙角、承重墙下或其他受力较大的部位。

三、砖基础施工

1、砂浆应随拌随用，一般水泥砂浆和水泥石灰混合砂浆须在拌成后3h和4h内使用完，不允许使用过夜砂浆。

2、组砌方法采用满丁满条。

3、里外咬槎，上下层错缝，采用“三一”砌砖法（即一铲灰，一块砖，一挤揉），严禁用水冲砂浆灌缝的方法。

4、基础大放脚的撈底尺寸及收退方法必须符合设计图纸规定，如一层一退，里外均应砌丁砖；如二层层一退，第一层为条砖，第二层砌丁砖。

5、放脚的转角处，应按规定放七分头，其数量为一砖半厚墙放三块，二砖墙放四块，以此类推。

6、砖基础砌筑前，基础垫层表面应清扫干净，洒水湿润。先盘墙角，每次盘角高度不应超过五层砖，随盘随靠平、吊直。

7、砌基础墙应挂线，24墙反手挂线，37以上墙应双面挂线。

8、基础标高不一致或有局部加深部位，应从最低处往上砌筑，应经常拉线检查，以保持砌体通顺、平直，防止砌成“螺丝”墙。

9、基础大放脚砌至基础上部时，要拉线检查轴线及边线，保证基础墙身位置正确。同时还要对照皮数杆的砖层及标高，如有偏差时，应在水平灰缝中逐渐

调整，使墙的层数与皮数杆一致。

四、土方回填

基础做完后进行土方回填。回填不得含有机质和大于50mm土块，回填每层虚铺厚度，用机械夯实不应大于300mm，人工夯实不应大于200mm，其含水率粘土最优为19~23%，压实系数0.9~0.95，干容重1.44~1.52g/cm³，填土超过1.2m时，应填加20~30%碎石（砖），基层表面应以碎石（砖）加强处理。填土一般应中间稍高，以利排水，当天回填应当天夯实。

第4节 主体结构工程施工方案

一、钢筋工程

（一）、钢筋的检验与存放

1、钢筋进场应具有出厂证明书或试验报告单，并需分批作机械性能试验。如使用中发现钢筋脆断、焊接性能不良和机械性能显著不正常时，还应进行钢筋化学成分分析。严禁不合格钢材用于该工程。

2、钢筋取样，每批重量不大于60t。在每批钢筋中的任意两根钢筋上各取一套，每套试样从每根钢筋端部截去50cm，然后再截取试样二根，一根作拉力试验（包括屈服点、抗拉强度和延伸率），另一根作冷弯试验。试验时，如有一个试验结果不符合规范所规定的数值时，则应另取双倍数量的试样，对不合格的项目作第二次试验，如仍有一根试样不合格，则该批钢筋不予验收，不能用在正式工程上。

3、钢筋运到加工工地后，必须严格按分批同等级、牌号、直径、长度分别挂牌堆放，不得混淆。

4、存放钢筋场地要进行平整夯实，并作硬化处理。堆放时，钢筋下面要垫以垫木，离地且不宜少于20cm，防止钢筋锈蚀和污染。

5、钢筋半成品要分部、分层、分段并按构件名称、号码顺序堆放，同一部位或同一构件的钢筋要放在一起，并有明显标识，标识上注明构件名称、部位、钢筋型号、尺寸、直径、根数。

（二）、加工场地及加工机械

本工程所用钢筋数量小，因此现场钢筋机械仅需配备切断机1台、1台调直机、1台电弧焊机。

（三）、钢筋加工

由专业人员进行钢筋翻样，完成配筋料表，配筋料表要经过技术负责人审核，项目技术负责人审批后才能允许加工。钢筋加工成型严格按《混凝土结构工程施工质量验收规范》(GB 50204-2002)和设计要求执行。现场建立严格的钢筋生产、质量检验制度、安全管理制度，并制定节约措施，降低材料损耗。

（四）、钢筋安装

1、钢筋连接

钢筋均采用电弧单面焊连接。

2、钢筋接头要求

受力钢筋接头的位置应相应错开。当采用非焊接的搭接接头时，从任一接头中心至1.3倍搭接长度的区段范围内，或当采用焊接接头时，从任一接头中心至长度为钢筋直径 $35d$ 且不小于 500mm 的区段范围内。有接头的受力钢筋截面面积占受力钢筋总截面的允许的百分率应符合以下需求：

(1)、绑扎骨架和绑扎网中钢筋的搭接接头：受拉区25%，受压区50%；

(2)、受力钢筋的焊接接头：受拉区50%，受压区不限制；

3、钢筋的锚固长度、搭接长度应符合结构施工总说明的要求。

4、钢筋现场绑扎

现场不能长期堆放钢筋，钢筋原材料要严格按计划分批进场，加工成型经检验合格后，并及时运到需要部位，避免钢筋在场地内长期堆放。

5、多雨季节半成品钢筋不应暴露在外，已绑扎好的钢筋要及时浇筑混凝土。

二、模板工程

1、圈梁采用木模板，采用在墙体两侧夹木模，并用圆丝每隔 1m 将两侧木模拉紧夹住墙体。

2、模板质量要求

(1)、模板的搭设必须准确掌握构件的几何尺寸，保证轴线位置的准确。

(2)、模板应具有足够的强度、刚度和稳定性，能可靠地承受新浇砼的重量、侧压力以及施工荷载。浇筑前应检查承重架及加固支撑扣件是否拧紧。

(3)、模板支撑搭设时应严格控制支撑水平杆标高。

(4)、梁板跨度 $\geq 4\text{m}$ 时，按2‰起拱，悬臂梁悬臂长度 $\geq 1.5\text{m}$ 时，按4‰起拱。

(5)、模板的安装误差应严格控制在允许范围内。

3、模板的拆除

为保证后续工作能迅速插入，采取在砼浇筑过程中加入外加剂，以利拆模工作的提早进行。模板拆除应以同期试块的试压强度作为依据。对于现浇框架梁的支撑必须待砼强度达到100%，且屋面施工完后，方可拆模。

拆模时不得用铁撬撬开模板，还要保护模板边角和砼边角，拆下的模板要及时清理，并刷隔离剂，确保下次浇筑质量。

三、混凝土工程

(一)、工艺流程

配合比计算→原材料计算、外加剂→砼搅拌→砼运输→砼浇筑及振捣→养护。

(二)、砼的配合比

1、砼的施工配合比，应根据设计的砼强度等级和质量检验以及砼施工和易性的要求确定，并应符合合理使用材料和经济的原则。

2、砼配料采用重量比，根据砂石分析、委托具有资质的试验室设计配合比。施工中严格计量，砂、石应常测定含水率，根据含水率随时调整施工配合比。

(三)、砼的搅拌

搅拌时先加石子，后加水泥、最后加砂和水。严格控制搅拌时间($\geq 1.5\text{min}$)，切实保证拌和物的均匀性和水灰比，砼坍落度应控制在50~70MM。

(四)、砼的运输及浇筑

1、砼的运输

砼在运输中应保持其匀质性，做到不分层、不离析、不漏浆。运到浇灌地点时，应具有要求的坍落度，如有离析应进行二次搅拌方可入模。

2、砼的浇筑

(1)、砼浇灌前应对模板、钢筋、预留洞的位置、标高、轴线、数量及模板系统牢固情况和各种管道、线路安装预埋，进行综合检查，并认为合格后，请质监、监理、建设单位代表进行隐蔽验收，办理隐蔽验收记录后，方可浇筑砼。并作自检和工序交接记录。

(2)、钢筋上的泥土、油污，模板内的垃圾、杂物应清理干净，木模板应浇水湿润，缝隙应堵严，基坑积水应排除干净。

(3)、砼浇筑应连续浇灌，以保证结构有良好的整体性，间歇时间不应超过180min。如必须留设施工缝，其留置位置应在浇筑前确定，并应留设在结构受剪力较小且便于施工的部位。在施工缝处继续浇筑砼时，已浇筑的砼，其抗压强度不小于12MPa，浇筑砼前先在施工缝处铺一层与砼配合比成份相同的水泥砂浆，仔细振捣，使新旧砼紧密结合。

(4)、砼灌注后采用插入式振动器振捣，板采用平板振动器振捣。

(5)、振捣插点间距不应超过振动棒作用半径的1.5倍。振动器不得碰撞模板、钢筋或挂在钢筋上。

(6)、振动器在每一点插点上的振捣延续时间，以砼表面呈水平并出现水泥浆和不再出现气泡，不再明显沉落为度，振捣时间一般约为20~30S。

(五)、砼的养护

在砼浇筑完毕后的12小时以内对砼加以覆盖和浇水养护，当砼中无外加剂掺入时，养护时间不得少于7昼夜，当砼中有外加剂掺入时，养护时间不得少于14昼夜。

(六)、砼试块留置

1、每拌制100盘且不超过100m³的同配合比的砼，其取样不得少于一次。

2、每工作班拌制的同配合比的砼不足100盘时，其取样不得少于一次。

3、每一现浇楼层段同配合比的砼，其取样不得少于一次。

以上每次取样至少留置一组标准试件，每组三个试件应在同盘砼中取样制作。

(七)、保证质量要点

1、搅拌好的砼要做到基本卸尽，在全部砼卸尽之前不得再投入拌合料，更不得采取边出料边进生料的方法。

2、严格控制水灰比和坍落度及外加剂掺量，未经试验人员同意，不得随意调整坍落度。

3、砼浇筑过程中，按照现行规范的要求，随机取样制作试块，28天作抗压强度检验。

四、墙体砌筑

(一)、施工工艺流程

抄平、放线→立皮数杆→排砖摆底→盘角、挂线→铺灰砌砖→修缝、清理等。



(二)、施工方法及措施

1、抄平、放线：为保证建筑物平面尺寸正确及标高的正确，砌筑前应认真抄平、放线，先放出墙轴线，再根据轴线放出砌墙轮廓及门洞口位置。

2、砌体施工中做到无皮数杆不施工，皮数杆间距为15~20m，转角处均应设立，砌砖前应先对皮数杆进行预检。

3、墙体砌筑时严格按照施工操作规程及设计要求施工，做好技术交底，砌体用砖提前浇水湿润，严禁干砖上墙，以确保砌筑及粉刷质量。

4、砌筑砂浆采用重量配合比，计量准确，试块按规定留取。砂浆应随伴随用，水泥砂浆和水泥混合砂浆必须在拌成后3h 和 4h 内使用完毕，隔夜砂浆不得使用。

5、采用“三一砌砖法”砌筑，砂浆饱满，灰缝顺直，消除通病。

6、木砖的尺寸符合要求，数量足够，并作防腐处理。

7、构造柱处墙体砌成凸凹槎，槎深为 60mm，高度为 5皮砖，从底部先退

后进，并按要求设置拉结筋。

8、砖砌体的转角处和交接处尽量同时砌筑，如在转角处砌筑确有困难时考虑留斜槎，斜槎底长不小于高度的三分之二，槎子必须平直、通顺；分段位置在变形缝、门口处；隔墙与墙交接处留斜槎确有困难时可留直槎，且为阳槎，并加设拉结筋，拉结筋的数量为120mm厚墙加根 ϕ 6钢筋，间距沿墙高不超过500mm，埋入深度从墙的留槎处算起大于500mm，外露长度大于500mm，末端成90度弯钩。接槎时，将接槎处的表面清理干净，浇水湿润，并填实砂浆，保证灰缝顺直。后砌隔墙顶应用立砖斜砌挤紧。

9、在操作过程中，要认真进行自检，如出现偏差，应随时纠正，严禁事后砸墙。

第5节 钢结构工程施工方案

一、钢结构的制作

(一)、钢结构的制作原材料的采购及质量标准，钢结构工程的钢采用国内大型企业产品。

(二)、钢结构的加工进度控制，钢结构的制作是本工程的关键，根据工程的进度安排和工期短的特点，钢结构制作在自动流水在线制作，再运至现场进行吊装。

(三)、钢构件的施工方法，钢屋架的制作采用复制法。

1、工艺流程

(1)放样必须在坚固平整的场地上进行，按照图纸要求以1:1的比例在平台上放出大样图，放样用的钢尺应经过检验且不得随意更换。放样时应按图纸要求起拱，起拱时应将上下弦同时起拱，其竖腹杆的方向不变（垂直于水平线），斜腹

杆的方向以放样为准。屋架放样时，要考虑焊缝的收缩及切割的加工余量，并按节间分布。复制法跨度方向焊接收缩量余量为10mm，钢屋架的杆件轴线与设计准线应重合，其允许偏差为2mm，其杆件轴线交点的允许偏差为3mm。放样时要将整体刚梁和平台同时放样，经检查无误后方可下料。

(2) 认真核对材料，在材料上划出切割、钻孔等加工位置，打冲孔，标出零件编号等，号料应根据配料表进行套裁，尽可能节约材料。并根据材料厚度和切割方法加适当的切割含量。

(3) 采用联合冲剪机和手工切割。切割前，应将钢材表面切割区域内的铁锈、油污等清除干净。角钢端部的切割垂直轴线，允许切去一部分，但不允许将另一肢完全切去。

(4) 在下料过程中出现的变形，可通过机械矫正与火焰矫正结合进行，加热温度不得超过900℃。

(5) 现在放样平台上装配好作为基准的整榀屋架（即以单角钢点焊于节点板上形成的桁架片），翻身后作为复模。在复模上复制出与复模相同的也带有节点板的半片屋架，将其翻身，然后配上另半片屋架的杆件。焊接完成后，成为整榀屋架。如此反复，在复模上继续进行各榀屋架的制作。屋架装配前，应将组合角钢相对的缝隙面预先除锈和进行防锈涂装。装配时，屋架的腹杆与弦杆或腹杆与腹杆边缘之间间隙应不小于15~20mm，屋架节点板一般伸出弦杆边缘15~20mm。

(6) 屋架焊接前，应找平垫实，焊接时宜从屋架中间向两端对称焊接，焊接时不宜采用单面一次焊接成型，宜先在屋架的一面焊接首道焊缝，翻身后对另一面施焊完成，再行翻身对原来一面施焊完成。翻身时应选择合适吊点，防止变形。屋架节点不得采用间断焊缝，焊接全部完成后，应认真矫正屋架的弯曲变形及支座底板的焊接变形。屋架支座节点一般焊缝较多，宜先行拼接焊好，并经矫正整平，再插入屋架组装。

(7) 焊接完成后应进行矫正，采用火焰矫正，火焰温度不得超过900℃。钢结构构件在车间内制作完成后，要用角向砂轮机清除材料由于气割引起的边缘挂渣，板材剪切的边缘毛刺，制孔引起的飞边等。

(8) 钢结构件将按合同要求进行除锈。除锈后及时涂刷防锈漆。

油漆采用人工涂刷的方法。二遍底漆施工在工厂进行，钢构件运至现场吊装好，进行钢构清理，并补防锈漆。

(9) 防锈和涂层工作应在质检部门对制作质量检查合格后方可进行，必须

认真除锈,对于施工中损伤的油漆,应在施工完毕后补涂。涂层地点的温度为5-30摄氏度之间,雨天或有露水时不作业,涂层完毕后,应在构件上注明编号,并对刚度较差的构件进行钢管加固。

(10) 钢构件应按进度计划出厂,装车时应在预先做好的支架上放平放稳,并用钢丝绳系牢,防止构件变形及滑落,构件到现场后按构件编号,基本卸到吊装点附近。

二、钢结构运输

(一)、按安装顺序、结构尺寸装运;

- 1、选择合理的运输线路及运输时间;超长车限速行驶,车速不大于40KM/h。
- 2、按工期进度要求安排,保证安装需要。
- 3、在超长构件尾部挂红旗等明显标志,夜间运输应布放超长警示物、示宽灯,以确保安全;
- 4、彩板及檩条由厂家负责运至工地。
- 5、场内运输:用特制车辆、人力推运。结构吊装采用轮式汽车吊和倒链辅助完成。

三、钢屋架的安装

(一)、工艺流程

作业准备→屋架组拼→屋架安装→连接与固定→检查、验收→除锈、刷涂料

(二)、安装准备:

- 1、复验安装定位所用的轴线控制点和测量标高使用的水准点。
- 2、放出标高控制线和屋架轴线的吊装辅助线。
- 3、复验屋架支座及支撑系统的预埋件,其轴线、标高、水平度、预埋螺栓位置及露出长度等,超出允许偏差时,应做好技术处理。
- 4、检查吊装机械及吊具,按照施工组织设计的要求搭设脚手架或操作平台。
- 5、屋架腹杆设计为拉杆,但吊装时由于吊点位置使其受力改变为压杆时,为防止构件变形、失稳,必要时应采取加固措施,在平行于屋架上、下弦方向采

用钢管、方木或其它临时加固措施。

6、测量用钢尺应与钢结构制造用的钢尺校对，并取得计量法定单位检定证明。

（三）屋架组拼

屋架分片运至现场组装时，拼装平台应平整。组拼时应保证屋架总长及起拱尺寸的要求。焊接时焊完一面检查合格后，再翻身焊另一面，做好施工记录。经验收后方准吊装。屋架及天窗架也可以在地面上组装好一次吊装，但要临时加固，以保证吊装时有足够的刚度。

（四）屋架安装

1、吊点必须设在屋架三汇交节点上。屋架起吊时离地50cm时暂停，检查无误后再继续起吊。

2、安装第一榀屋架时，在松开吊钩前初步校正；对准屋架支座中心线或定位轴线就位，调整屋架垂直度，并检查屋架测向弯曲，将屋架临时固定。

3、第二榀屋架同样方法吊装就位好后，不要松钩，用杉篙或方木临时与第一榀屋架固定，跟着安装支撑系统及部分檩条，最后校正固定，务使第一榀屋架与第二榀屋架形成一个具有空间刚度和稳定的整体。

4、从第三榀屋架开始，在屋脊点及上弦中点装上檩条即可将屋架固定，同时将屋架校正好。

（五）构件连接与固定

1、构件安装采用焊接或螺栓连接的节点，需检查连接节点，合格后方能进行焊接或紧固。

2、安装螺栓孔不允许用气割扩孔，永久性螺栓不得垫两个以上垫圈，螺栓外4丝扣长度不少于2~3扣。

3、安装定位焊缝不需承受荷载时，焊缝厚度不少于设计焊缝厚度的2/3，且不大于8mm，焊缝长度不宜小于25mm，位置应在焊道内。安装焊缝全数外观检查，主要的焊缝应按设计要求用超声波探伤检查内在质量。上述检查均需做出记录。

4、焊接及高强螺栓连接操作工艺详见该项工艺标准。

5、屋架支座、支撑系统的构造做法需认真检查，必须符合设计要求，零配件不得遗漏。

(六) 检查验收

1、屋架安装后首先检查现场连接部位的质量。

2、屋架安装质量主要检查屋架跨中对两支座中心竖向面的不垂直度；屋架受压弦杆对屋架竖向面的侧面弯曲，必须保证上述偏差不超过允许偏差，以保证屋架符合设计受力状态及整体稳定要求。

3、屋架支座的标高、轴线位移、跨中挠度，经测量做出记录。

(七) 除锈、涂料

1、连接处焊缝无焊渣、油污，除锈合格后方可涂刷涂料。

2、涂层干漆膜厚度应符合设计要求或施工规范的规定。

(八) 质量标准

1、钢结构安装工程的质量检验评定，应在该工程焊接或螺栓连接经质量检验评定符合标准后进行。

2、构件必须符合设计要求和施工规范的规定，检查构件出厂合格证及附件。由于运输、堆放和吊装造成的构件变形必须矫正。

3、支座位置、做法正确，接触面平稳牢固。

4、构件有标记；中心线和标高基准点完备清楚。

5、结构表面干净，无焊疤、油污和泥砂。

三、钢结构手工焊

(一)、工艺流

作业准备→电弧焊接（平焊、立焊、横焊、仰焊）→焊缝检查

(二)、钢结构电弧焊接：

1、平焊

(1) 选择合适的焊接工艺，焊条直径，焊接电流，焊接速度，焊接电弧长度等，通过焊接工艺试验验证。

(2) 清理焊口：焊前检查坡口、组装间隙是否符合要求，定位焊是否牢固，焊缝周围不得有油污、锈物。

(3) 烘焙焊条应符合规定的温度与时间，从烘箱中取出的焊条，放在焊条保温桶内，随用随取。

(4) 焊接电流：根据焊件厚度、焊接层次、焊条型号、直径、焊工熟练程度等因素，选择适宜的焊接电流。

(5) 引弧：角焊缝起落弧点应在焊缝端部，宜大于10mm，不应随便打弧，打火引弧后应立即将焊条从焊缝区拉开，使焊条与构件间保持2~4mm间隙产生电弧。对接焊缝及对接和角接组合焊缝，在焊缝两端设引弧板和引出板，必须在引弧板上引弧后再焊到焊缝区，中途接头应在焊缝接头前方15~20mm处打火引弧，将焊件预热后再将焊条退回到焊缝起始处，把熔池填满到要求的厚度后，方可向前施焊。

(6) 焊接速度：要求等速焊接，保证焊缝厚度、宽度均匀一致，从面罩内看熔池中铁水与熔渣保持等距离（2~3mm）为宜。

(7) 焊接电弧长度：根据焊条型号不同而确定，一般要求电弧长度稳定不变，酸性焊条一般为3~4mm，碱性焊条一般为2~3mm为宜。

(8) 焊接角度：根据两焊件的厚度确定，焊接角度有两个方面，一是焊条与焊接前进方向的夹角为60~75°；二是焊条与焊接左右夹角有两种情况，当焊件厚度相等时，焊条与焊件夹角均为45°；当焊件厚度不等时，焊条与较厚焊件一侧夹角应大于焊条与较薄焊件一侧夹角。

(9) 收弧：每条焊缝焊到末尾，应将弧坑填满后，往焊接方向相反的方向带弧，使弧坑甩在焊道里边，以防弧坑咬肉。焊接完毕，应采用气割切除弧板，并修磨平整，不许用锤击落。

(10) 清渣：整条焊缝焊完后清除熔渣，经焊工自检（包括外观及焊缝尺寸等）确无问题后，方可转移地点继续焊接。

(二)、立焊：基本操作工艺过程与平焊相同，但应注意下述问题：

1、在相同条件下，焊接电源比平焊电流小10%~15%。

2、采用短弧焊

3、焊条角度根据焊件厚度确定。两焊件厚度相等，焊条与焊条左右方向夹角均为45°；两焊件厚度不等时，焊条与较厚焊件一侧的夹角应大于较薄一侧的夹角。焊条应与垂直面形成60°~80°角，使电弧略向上，吹向熔池中心。

4、收弧：当焊到末尾，采用排弧法将弧坑填满，把电弧移至熔池中央停弧。严禁使弧坑甩在一边。为了防止咬肉，应压低电弧变换焊条角度，使焊条与焊件垂直或由弧稍向下吹。

(三)、横焊

基本与平焊相同，焊接电流比同条件平焊的电流小10%~15%，电弧长2~4mm。焊条的角度，横焊时焊条应向下倾斜，其角度为70°~80°，防止铁水下坠。根据两焊件的厚度不同，可适当调整焊条角度，焊条与焊接前进方向为70°~90°。

(四) 仰焊

基本与立焊、横焊相同，其焊条与焊件的夹角和焊件厚度有关，焊条与焊接方向成70°~80°角，宜用小电流、短弧焊接。

四、彩板存放、安装

(一)、存放

- 1)、按出厂状态原封不动地运输，不得卸掉垫木或上下颠倒；
- 2、须用吊具吊装；
- 3、搬运时彩板不得滑动；
- 4、彩板不得直接堆放在地面上，应放置垫木，避免发生挠曲；
- 5、堆放时要保持通风，并应倾斜35°，以避免积水；
- 6、彩板若遭受雨淋，应马上拆包、迅速干燥。

(二)、安装

- 1、屋面板安装及控制要点：

(1) 搭设安装脚手架要牢固，注意方便板面的紧固操作施工。紧固件位于檩条部位。

(2) 将围梁檩条垫至同一水平位置。

(3) 铺设保温棉，保温棉接缝处用U型钉钉牢。

(4) 在待安装墙板上放出紧固钉线。

(5) 安装屋面彩板。

(6) 开始安装相邻的板，紧固件注意成为一条直线。

第6节 装修工程施工方案

一、内墙抹灰

1、工艺流程

基层处理→湿润墙面→打巴冲筋→抹底层砂浆→抹中层灰→抹面层砂浆→质量自检。

2、施工要点

(1)、基层处理：清除墙面的灰尘、污垢、砂浆块等附着物，要撒水浸湿。

(2)、套方、吊直、做灰饼。抹底层灰前必须先找好规矩，即四角规方，横线找平，立线吊直，弹出基准线、踢脚线板。可先用靠尺检查墙面平整、垂直程度，并在控制阳角方正过曲（可用方尺规方）的情况下大致确定抹灰厚度后（最薄处一般不小于7MM），进行挂线“打巴”（打巴的厚度应不包括面层）。

(3)、墙面冲筋：待砂浆灰饼结硬后，使用与抹灰层相同的砂浆，在上下砂浆墩之间做宽约30~50mm的砂浆带，并以上下砂浆灰饼为准用压尺推平，冲筋完成后应待其稍干后才能进行墙面底层抹灰作业。

(4)、做护角：根据砂浆灰饼和门框边离墙面的空隙，用方尺规方后，分别在阳角两边吊直和固定好靠尺，抹出水泥砂浆护角，并用阳角抹子推出小圆角，最后利用靠尺板，在阳角两边50MM以外位置，以40度斜角将多余砂浆切除、清净。

(5)、抹底层灰和中层灰：在墙体湿润的情况下抹底层灰。待底层灰稍干后，再抹中层灰。然后以冲筋为准，用压尺刮平，中层灰抹完后，应全面检查其垂直

度，平整度、阴阳角是否方正、顺直，发现问题要及时修补处理，对于后做踢脚线的上口及管道背后位置等应及时清理干净。

二、水泥砂浆地面施工

1、工艺流程

基层处理→找标高、弹线→洒水湿润→抹灰饼、标筋→搅拌水泥砂浆→铺水泥砂浆面层→搓平、压实→第一遍压实赶光→第二遍压实赶光→养护。

2、施工要点

(1)、基层必须清扫干净、湿润。

(2)、根据500mm高水平标高线，确定面层厚度，拉水平线开始抹灰饼，标筋（50×50mm），横竖间距1.5~2.0m。

(3)、铺面层前，先均匀扫水泥素浆一层，再刮平（与标筋高度一致），再用木抹搓平，不得撒干水泥，并用靠尺检查平整度。

(4)、木抹搓平后，即用铁抹抹压一遍，直至表面平整密实。水泥豆石浆初凝前再用铁抹子压光一遍，不得漏压。且必须在终凝前再用铁抹作第二遍压实收光，无裂纹。

(5)、地面压光24h后，及时铺锯木覆盖，洒水养护，且要保持湿润，养护时间不少于7天，抗压强度达5MPa，才能上人走动。

三、断桥铝窗安装

（一）施工部署

1、施工准备：

(1) 窗数量及规格见窗表及窗详图，外窗为断桥铝合金建筑节能窗。

(2) 窗表中尺寸均为洞口尺寸，生产厂商在制作前应现场测量准确，并根据不同装饰面层，进行窗尺寸的确定。

(3) 建筑外窗应满足相应国家标准规范的强度、抗风、抗渗等综合性能指标。

(4) 窗应根据设计图纸要求由生产厂商提供材料、材质、规格和节点详图，供建设单位和设计单位认可后方能生产施工。

(5) 一般断桥铝窗五金均按标准图规定配齐，选用中档水平，门锁选用中档门锁，由建设单位与设计单位看样确定。

2、作业条件：

(1) 结构质量经验收达到合格标准，工种之间办理交接手续。

(2) 按图示尺寸弹好窗中线，并弹好+50cm水平线，校正窗洞口位置尺寸及标高是否符合设计图纸要求，如有问题一提前剔凿处理。

3、施工工艺：

框上找中线—框进洞口—调整定位—与墙体固定—填充弹性材料—洞口抹灰—嵌缝—装玻璃、窗扇—装纱窗—表面清理—撕下保护膜—交验

(1) 钢副框安装

1) 安装前检查安装用水管、靠尺、卷尺等测量工器具是否精确能不能满足安装要求。安全带、安全绳、安全帽的佩带，佩带前检查有无断裂、老化现象、佩带后检查是否规范、牢固。施工电器用具必须符合规定要求。现场安装、焊接用电必须按照监理要求操作。

2) 检查钢副框规格、尺寸、窗号是否符合要求，钢副框规格、焊接点、表面处理、胀管安装孔按以下要求施工：

①门窗副框安装应采用规格为20*40*2方钢管，焊接点及表面应刷防锈漆两遍，用圆8铁胀管固定在窗洞口上。

②钢副框上的连接件在钢副框四角各一对用胀管与主体结构连接，连接件距副框端部距离为50~100mm，中间钢副框与主体结构的连接件间距应≤600mm。

3) 根据提供的50cm线、建筑轴线、灰饼或抹灰墙面放出安装钢副框所需的水平线、窗中线、进出位线。

4) 把钢副框放入洞口，调整钢副框的水平度、垂直度，用木楔定位、塞紧（临时楔紧固定时，不得使门窗框型材变形和损坏）然后固定钢副框。安装过程中注意钢副框的横平、竖直，注意副框面不能出现凹凸现象。钢副框外口为保温板，要求安装铁件时铁件弯曲不能超越钢副框立面。当钢副框与墙体固定时，先固定上框后固定边框。

5) 副框安装无误后，副框与墙体之间的间隙由钢副框安装人员用聚氨酯发泡填充。发泡剂填充前，清理干净填充部位的尘土、水泥渣块，保证发泡剂的粘

接强度。施工时根据发泡剂、发泡枪使用要求操作，佩戴好相关劳保用品。保证发泡剂连续、密实、无遗漏。附框安装后将拆卸下的防护栏恢复，以免造成危险。

2、主框安装

(1) 断桥铝窗进场后，整齐有序的摆放在指定的存放处。在卸车和搬运的过程中要轻拿轻放，防止摔伤、划伤。对异形窗或需现场组装的窗需特别保护存放以免变形、丢失、损坏。

(2) 窗洞口内外土建施工全部完成，具备门窗安装条件后，可以进行铝合金窗安装。安装前根据提供的设计图纸、检查门窗的规格、尺寸、开启方向及组合件、附件，并对其外形及平整度检查校正，合格后方可安装，且窗框与洞口墙体的连接固定应符合下列要求：

1) 窗框与钢副框的连接宜采用M6*50螺钉穿透门窗框型材固定连接，紧固件宜置于窗框型材的室内外中心线上，且必须在固定点处采取密封防水措施。

2) 固定点的数量与位置应根据断桥铝窗的尺寸、荷载、重量的大小和不同开启形式、着力点等情况合理布置。紧固件距窗边框四角的距离不大于200mm，其余固定点的间距不超过500mm。

(3) 安装时应保证门窗主框与副框间隙均匀。断桥铝门窗框的进出位根据安装节点要求调整，拆卸下来的压条按照顺序摆放，严禁压条的角棱与水泥地面接触。用靠尺、水管、卷尺等测量工具将门窗水平校正调整、定位无误后，在用螺丝将铝合金门窗固定，螺丝固定中要求拧紧不得漏装，铝合金门窗下横框按照工艺要求扣工艺孔盖，扣盖前涂胶保证扣盖处不渗水，然后恢复拆下的压条，门窗开启扇用工具调整到关闭状态。安装中需注意的几点：先固定上框后固定边框，由于安装钢副框进出位以土建灰饼或内墙抹灰面为准。现场拼接的大窗要保证连接部没有间隙，如型材宽度有误差以室内抹灰墙面为准，安装时拉线找平、凸窗或L型窗保证90°角不变形。

(4) 窗框与洞口墙体安装缝隙填塞前，应清理干净主副框间尘土、杂物。填缝材料宜采用隔声、防潮、无腐蚀性的材料，如聚氨脂发泡填缝料等，按照发泡剂施工要求，在发泡剂发泡完成凝固后，再用壁纸刀按照要求切割干净，后进行室外打胶密封施工，打胶前，清理干净主付框外口尘土、杂物，打胶过程中保证胶的宽度、垂直度、感痕达到规范要求。

(5) 窗框与洞口墙体安装缝隙的密封应符合下列要求:

1) 窗框与洞口墙体密封施工前, 应先对待粘接表面进行清洁处理, 窗框型材表面的保护材料应除去, 表面不应有油污、灰尘; 墙体部位应洁净平整。

2) 窗框与洞口墙体密封, 应符合密封材料的使用要求。窗框室外侧表面与洞口墙体间留出密封槽, 确保墙边防水密封胶胶缝的宽度和深度均不小于6mm。

3) 密封材料应采用与基材相容并且粘接性能良好的防水密封胶, 密封胶施工应挤填密实, 表面平整。

3、玻璃安装

(1) 玻璃进场后, 按照指定存放场地按照品种、规格、尺寸整齐摆放, 存放处要思忖周围环境防止破坏划伤再次移动。夏季做好防雨保护措施防止玻璃霉变。玻璃表面应洁净, 中空玻璃内外表面均应洁净玻璃中空层内不得有灰尘和水蒸气, 门窗玻璃不应直接接触型材, 单面镀膜玻璃的镀膜层及磨砂玻璃的磨砂面应朝向室内, 中空玻璃的单面镀膜玻璃应在最外层, 镀膜层应朝向室内。

(2) 将相对应系统窗的外胶条安装在门窗槽口内, 先安装胶角, 胶条的长度比实际长度长2~3cm, 以防胶条老化后收缩。不带胶角的外胶条在90度角部位剪出45度角不断开。将主框槽口内杂物清理干净, 玻璃垫块放置位置为两边的20公分处, 玻璃超过1200mm时在中间位置增加玻璃垫块, 落地窗上块玻璃与下块玻璃垫点在同一位置, 保证窗框受力点在同一位置。安装前, 将对应楼号、窗号、尺寸的玻璃搬运到位后进行安装, 玻璃应当在框的中间位置上下左右间隙相同, 塞内胶条时保证胶条的长度、表面的平整度、45度角对接度。如压条带卡扣保证卡扣密集度, 压条两端卡扣保证在10公分内。

(3) 在内墙二遍腻子收口, 室内污染施工结束后进行室内打胶, 打胶前清理干净打胶位置灰尘、杂物。打胶过程中要连续、密实、美观。注意: 内墙腻子质量是否过硬、掺胶, 以防内墙胶拉起、或不沾。

(二) 安装后成品保护:

1、在安装及验收前, 应采取防护措施, 不得污染。在运输过程中, 应妥善捆扎, 檯和檯之间用非金属轻质材料垫开, 吊运时选择牢靠平稳的着力点, 防止互相磨损, 挤压扭曲变形, 损坏附件。钢副框进入施工现场后, 应在室内竖直排放, 底部用枕木垫平高于地面10cm以上, 严禁与酸碱性材料一起存放, 室内清洁、

干燥、通风。

2、已安装框的洞口，不再做运料通道。

3、严禁在施工人员在框上踩踏，不得在框上安装脚手架，悬挂重物，外脚手架不得顶压在框撑上。

4、应防止利器划伤表面，并应防止电气焊火花烧伤或烫伤面层。

5、玻璃表面应保证洁净，不得有腻子密封胶涂料等污渍。

（三）安装五金件调整

1、五金件安装，螺丝连接牢固、无遗漏，执手安装垂直、水平。调整开启扇及配件，

使其达到开启灵活，密封。

2、五金件安装调整完成后，进行自验收，发现问题及时处理，保证产品全部合格

（四）铝合金门窗、钢副框工程的淋水防漏措施

1、淋水实验在工程完工后进行，采用淋水PVC架管及水管结合施工，淋水时间为30分钟/樘，淋水量依据国家规范规定的实验数据值记取，淋水工序采用有上至下施工，可分段施工。

淋水防漏施工措施：

1) 框连接阶段的主要防渗漏节点在主副框连接点，采用发泡胶、密封胶结合的方法密封防水。

2) 玻璃安装阶段主要防渗漏节点在玻璃与铝合金框接缝处，采用胶条与密封胶结合的方法密封防水，并在排水孔上加置扣盖防水，防止由于风力的原因雨水从排水孔中倒流至铝合金内腔。

（五）质量保证措施

1、保证项目：

1) 断桥铝窗及其附件质量，必须符合设计要求和有关标准的规定。

2) 断桥铝窗的安装位置、开启方向必须符合设计要求。

3) 断桥铝窗安装必须牢固，预埋件的数量、位置、埋设连接方法必须符合设计要求。4) 断桥铝窗框与非不锈钢紧固件接触面之间，必须做防腐处理，严禁用水泥砂浆作窗框与墙体之间的填塞材料。

2、基本项目：

1) 铝合金窗的型材、壁厚应符合设计要求，所用配件应选用不锈钢或镀锌材质。

2) 平开窗扇关闭严密，间隙均匀，开关灵活。推拉窗扇必须安装牢固，有可靠的防脱落措施，开启灵活，关闭严密，间隙均匀，扇与框搭接量应符合设计要求

3) 断桥铝窗附件齐全，安装位置正确、牢固、灵活适用，达到各自功能，端正美观。

4) 断桥铝框与墙体间缝隙内不得使用水泥砂浆填塞，应使用具有弹性材料填嵌饱满密实，表面平整、光滑、无裂缝，填塞材料、方法符合设计要求。

5) 断桥铝窗表面洁净，无划痕、碰伤、无锈蚀；涂胶表面平滑、平整、厚度均匀，无气孔

6) 铝合金窗扇的橡胶密封条应安装完好，不得卷边脱槽。

第7节 电气工程施工方案

一、防雷接地工程

1、避雷线均采用焊接，搭接焊时，先将搭接处的铁锈除去，其钢筋的搭接长度应大于6倍钢筋直径，扁铁搭接长度大于2倍扁铁宽度，圆钢和扁钢焊接时，搭接长度大于6倍钢筋直径，钢筋双面焊接，扁铁3边焊接，焊缝饱满并有足够的机械强度，无夹渣、虚焊，焊接后形成的焊渣，应及时剔除，可靠收集，防止掉入坑、桩内，影响砼浇灌质量。

2、在桩筋吊笼形成后，对箍筋进行点焊，并针对桩筋分段浇灌的情况，先在桩筋主筋上搭接一段 $\Phi 12$ 圆钢，预留出与柱筋搭接的位置，然后在柱筋就位后，将桩筋与柱筋可靠连接。

3、地梁筋的连接，应在地梁绑扎成型，并经校正后插入施工，为克服操作面狭小，可视具体情况选用两根或四根面筋进行搭接焊接。

4、桩筋、地梁筋、柱筋中用作防雷的钢筋，必须在施工过程中，进行有效标识，并不得影响砼浇灌质量。

5、用作接地线及避雷带的镀锌扁钢、圆钢，安装前，应放在平板上用手锤调直。屋面安装时，接地处应紧贴屋面。

二、线管敷设

1、为保证线管预留预埋的准确性，工长应组织施工人员读懂图纸及技术要求，做好技术交底。对暗埋管的轴线、坐标及标高等一定要核实清楚，同时，在配合阶段为确保进度，应提前做好暗埋管的预制工作。

2、楼面暗配管施工，采用平面流水穿插和垂直交叉作业法进行。即在建筑衬模形成后，以最短直线距离量尺定位，并在线盒处用油漆作标记，按尺寸下料，待底层钢筋扎完，马上装盒配管，固定绑扎。板上的转（接）线盒、灯头盒定位必须准确，盒体端面紧贴模板，盒内用废纸、泡沫板等物体填实。并在模板内用红漆作上记号，管口应用塞头堵牢，防止异物进入。对于线管交叉情况，应合理调整，有效控制，避免抬高板面厚度。

3、墙上暗埋线管采用开槽埋设方式，墙体上暗埋的开关插座标高误差应控制在5mm以内。同一房间的高度定位后可用透明塑料管充水找平方法确定。钢管、线盒定位后应用高标号水泥稳固。

4、该工程的镀锌金属电线管连接采用套丝连接方式，套丝采用套丝机完成，由于安装量大，施工时，采取施工前集中进行预制，以提高施工进度。

5、钢管进入线盒处内外加螺纹锁扣锁紧。钢管采用专用接地卡及不小于4mm²的铜芯线作接地连接，以保证整个管路接地良好。钢管经过建筑物变形缝时应加补偿装置。

6、钢管的煨弯采用电动弯管器，其外观不允许有凹陷和裂缝，煨弯后的椭圆度不得大于管外径的10%，暗配钢管弯曲半径不小于10倍管径，管口应处理成光滑无毛刺。

三、配电箱安装

照明、动力配电箱的安装除暗装箱的箱体在土建抹灰前安装外，其明装配电箱和暗装配电箱的箱面和箱内元器件均在土建地面、墙面、天棚基本完成后进行安装，以免污染板面和元器件的损坏及丢失。

1、安装前首先进行开箱检查，核对箱子型号、规格是否符合设计要求，并做好开箱检查记录。开箱检查与监理及业主代表共同进行。

2、暗装配电箱孔洞的预留应在土建做墙体时作好预留工作，当箱体较大时应采取在箱的上方加钢筋，以免影响主体结构。嵌墙式配电箱，在安装环境不具

备条件时，先安装箱壳，在土建预留位置找好标高，将箱体用水泥沙浆固定好。待条件成熟后再安装箱内元件和盘面。盘面要求紧贴墙面，平正、不歪斜，底边距地高度符合设计要求。

3、落地式安装的配电箱、控制柜，应有不小于5cm高的砼或金属底座。以防地面水浸蚀，槽钢基础应做成框状，用电焊焊接在预埋件上或用膨胀螺栓固定在地面上，并可靠接地。柜体应垂直，垂直误差不超过2mm。

4、明装挂墙式安装，底边距地高度为符合设计要求，箱体垂直，误差不超过2mm。明装配电箱的进出线均在箱体的上下方进出，一般侧面不进出线，箱体于线管的连接均加锁母，进出线管的孔洞均采用开孔器开孔，严禁气割孔洞。对于有敲落孔的尽量采用敲落孔，一孔一管，多余的敲落孔不得敲开，否则应采取封闭措施。

5、配电箱内的接线完成后，应保证其内部接线无接头，排列整洁、美观，线号清晰、多股软线压接应搪锡，感观良好，配电箱门及外壳均应有明显可靠的双色PE线连接点。PE线不允许利用箱体和外壳串接，最小截面应符合规范要求。

四、线、缆敷设：

1、管内配线采取两人一组作业，一送一拉。配线时严格按系统图进行按相分色，接线过程中管内导线不得接头，受挤压，需接头时要增设接线箱。导线连接采用安全型压接帽压接或搪锡焊接，并确保牢固、密实和检修方便。

2、该工程在线槽 / 桥架内的电缆很多，施工前，应仔细核对平面及系统图，按照排列整齐、避免交叉、电力电缆与控制电缆分列的原则对每一根电缆在槽内的位置作出安排，画出电缆布置断面图，编上各电缆的回路编号，以后电缆敷设时应严格按此图进行先后的施工。

3、电缆敷设按先长后短的顺序，先线槽后线管的方向进行，避免布放混乱，提高进度。

4、电缆施工由一人指挥，多人协同作业，并配备对讲机以保持相互间的联络，在桥架弯曲处或穿管处等易造成电缆损伤的部位均应安排人员，特别控制。

5、管内穿电缆前应在管口戴上护口圈，并清理掉管内的积水或积物。电缆边往管内送边加上润滑粉，以保持管内通畅，电缆的运动保持一送一拉，不得蛮干。电缆在穿完管后管口应作密封处理。

6、垂直电缆在敷设前，先查清每盘电缆的长度，确定电缆中间接头位置，保证接头的错开。小截面电缆可用滑轮牵引，大截面电缆采用机械和人力牵引敷设，布放方向由上而下。施工时将电缆顺电缆盘放开，避免在桥架、支架和地面上的磨擦拖拉。电缆上不得有未消除的机械损伤，不得交叉，应排列整齐，按规范要求等距离固定，同时两端及接头、拐弯处必须固定，并同电缆在转弯处一样留有备用长度。敷设完毕后应在每根电缆的始/终端及中间每隔20m等部位挂好电缆标志牌，注明回路编号、用途、型号、规格等内容。

7、设备连接及接线：

接线前一定要认真核实回路，对校对好的芯线两端同时做好标记，标记应清晰且易于辨认。压接要牢固、紧密，排线整齐、美观、绝缘良好，芯线无损伤且受力正确。所有压接螺栓必须使用镀锌件。

五、灯具安装

在灯具安装时，应特别注感观质量，为确保工程质量达到合格的目标，特采用以下的质量保证措施：

灯具安装前，对与安装有碍的脚手架、模板必须进行清除，顶棚、墙面等部位的土建工作和表面装饰作业已完成，门窗、玻璃安装已完成并具有了保护灯具的条件。

吊顶装饰后按部位纵/横放线，确定每盏灯具的准确位置，保证灯具安装后纵/横排列整齐美观，中心线偏差不大于5mm。安装嵌入式灯具时需先在龙骨上把固定灯具的支架装好。引入灯具的导线必须用金属软管保护，金属软管的长度不能超过0.8m，不要靠在灯具外壳上。导线在灯盒内留有余量。灯具边框应紧贴顶棚面，最后调整灯具的边框与顶棚面的装饰直线平行。其纵向中心轴应在同一直线上。

第二章 工程实施的重点、难点

第1节 确保工期合理安排准备充足的劳动力资源

本工程甲方要求的工期，对于本工程的工程量来说，工期是相当紧的，所以本工程施工必须展开按流水施工的施工组织方式合理、紧凑的安排施工。为确保按时完成施工，特制订以下保证工期的措施：

1、如我公司中标，本工程将被列为我公司重点工程，公司将全力以赴支持，调动全公司力量保工期，兑现我公司对业主的承诺。

2、本工程的施工安排。由于施工工期相对紧张等多方面因素需要合理安排工期，施工展开后，如业主允许，每天的施工时间将延长，力争为后续工程留出足够多的时间。

我们在设备、材料采购方面要做到分类分目的把设备、材料计划提供给业主，第二要做到供货及时，供货过程中与厂家保持经常性的联系，如出现问题及时保持沟通，采取措施使问题及时得到解决，保证不延误工期。质量监控方面：工地的质检员分阶段的提出质量存在的问题并直接与生产项目经理保持沟通，反馈信息，及时整改，做到第一道工序没完绝不进行下一道工序，同时公司质检部也会定期对工程质量进行巡检并与监理公司保持联系，征求意见，把问题控制在过程中，确保施工质量达到合格标准。

3、选用拥有丰富经验的队伍进场施工，人员数量、素质予以保证。组织针对本工程特点的项目管理班组，选用有过类似工程经验的各专业人员，包括：项目经理，项目副经理（生产经理），技术负责人（项目总工），项目副经理，商务经理，测量员，预算员，质检员，资料员，安全员，计划员，库管员，材料员和各专业工长等。本工程项目部将安排足够的劳动力和设备，组织多个大班作业，立体交叉施工，充分利用时间、空间，充分利用作业面。

4、采用新技术、新工艺、新材料，提高工作效率。

5、制定完整详实的进度计划，并采用进度计划控制软件对工程进行动态管理。当施工中出现的影影响关键线路的因素，通过网络计划软件，预计总工期的变化，并压缩调整关键线路，保证总工期不变。

6、合理划分流水段。流水段的合理化分将能大大提高工具的周转率，并使劳动力按照工序划分，每个工人的操作更加细致、更加专业化，从而提高效率。项目经理部建立有效的指挥系统，保证资源供应能够满足流水的需要。

7、建立有效的物资供应系统。生产部门根据网络计划的要求，提前一周提出物资需用量计划交于物资供应部门，确保材料物资供应能够连续而不间断。

8、项目经理部同业主、监理和设计方密切配合，统一领导施工，统一指挥协调，对工程进度、质量、安全等方面全面负责，从组织形式上保证总进度的实现。

9、采取切实可行的季节性施工措施，开工后应尽量减少季节对施工的影响，配备充足的机械及劳动力连续施工，确保进度和质量。

10、建立每周同甲方、监理的例会制度，解决与业主、设计及各单位的协同配合问题，坚持每周一、三、五项目经理部召开生产会。工地对进度每天早交底晚检查，作到责任到人，对安排的工期延误实行奖惩制度。

第2节 成品保护

本工程涉及成品、半成品的保护，尤其是原有成品、半成品的保护，因此成品保护将成为本工程的重点，为此我公司特制订以下措施，具体方法如下：

1、配备专门的成品保护专员，并且每个施工班组配备兼职的成品保护员，配合成品保护专员的工作，对本施工班组的成品保护负监督责任。在对工作面进行交接时，交接双方必须就交接时的成品、半成品进行签字确认，以便划分成品保护的管理责任，以及在发生成品、半成品毁坏、破损时追究相关人员的责任，以严格的管理措施对成品、半成品进行保护。

2、施工现场成品保护主要由“保护、包裹、覆盖、封闭、巡逻看护、移交”六个方面组成。

3、成品运输保护：车箱须清洁、干燥，装车高度、宽度、长度符合规定，堆放科学合理；装卸车做到轻装轻卸，捆扎牢固，防止运输及装卸散落、损坏。

4、成品堆放保护：分类、分规格堆放整齐、平直；叠层堆放时，成品上、下垫木；水平堆放时，注意上下一致，防止变形损坏；侧向堆放时，除垫木外另加撑脚，防止倾覆。成品堆放场所做好防霉、防污染、防锈蚀措施，成品上不得堆放其它物件。

5、地面施工中，水泥砂浆不得污染已完工的地面或其他装饰。凡遭水泥砂浆污染的部位，应立即用布擦抹干净。

6、楼地面在施工完成后要防止表面磨花，正式完工前再清理干净，楼梯踏步防止碰撞掉角。

7、装饰抹灰后对墙面要求清洁，禁止涂画。

8、涂料工序与其它工序要合理安排，避免喷涂后其它工序又进行修补工作。

9、无保护胶带的门窗框，抹门窗套水泥砂浆时，门窗框上应贴纸或用塑料薄膜遮盖保护，以防框子被水泥浆污染，亦可采取先粉刷门窗套后安装门窗框等措施。

10、作好现场总体物资存放工作的安排，装修完成之后，相应房间或部位不得存放物资。易燃、易爆、易污染材料要随用随进，不得大量存放在现场，防止出现意外，造成成品损坏。

第3节 与各专业、各相关单位协调配合

本工程涉及装修与安装工程，交叉作业不可避免，例如装饰工程与隐蔽工程的穿插；交叉作业的合理安排是影响工程效果能否做好的关键，其次，我方本次针对本工程进行投标，如我公司有幸中标，进场后施工，必然会涉及与甲方及其他单位的协调与配合，针对上述问题，我公司特制订以下措施，具体做法如下：

1、成立交叉作业协调小组，由项目部制订施工顺序配合表，明确哪个工序在先，哪个工序在后，后一工序何时插入，我公司项目部安排专业工程师，专门现场跟踪专业协调工作。

2、我公司项目部在给下属各班组的施工交底文件中，要特别书面注明装修工程与其他专业工程中交叉作业时的配合关系，如哪些地方必须为别的工种提供条件，哪些地方必须与别的工种协调同步作业，哪些地方须经本工种同意或准备好以后才允许别的工种开始作业等，都要书面交代清楚，按确定的顺序实施推进交叉作业协调小组所制定策略。

3、在施工过程中全面协调、处理与交通、消防、市容、建委、城管、环保问题；

4、我公司将在施工现场安排临时办公室。

5、由项目部会同甲方代表、监理工程师定期（半月）或不定期地组织对工程进度、工程质量、现场标准化、安全生产、工程技术资料等进行检查，制定必要的奖罚制度，实行奖优罚劣。

6、项目部以周为单位，提出工程简报，向甲方、监理及各有关单位通报工程进展状况及需要解决的问题，使有关方面了解工程的进展情况，及时解决施工中出现的

困难和问题。

7、配合甲方召开工程协调会议，解决协调、配合、成品保护、各专业预留孔洞相统一等问题。

8、我方用水、用电均应向甲方申请，在指定的接口位置接表。

9、本工程施工现场非常复杂，因此与相关单位之间的协调就显得尤为重要。这就给项目管理部提出了严格要求：既要保证工期，避免因工程工期滞后而影响总工期；又要保证质量和技术要求，以使整体质量不受影响。项目部每周召集各分包负责人周例会，协调和处理工程中出现的技術、进度、安全和质量问题。同时应遵循以下几点：

1) 以团结协作、友善配合的态度对待对方，争取对方在有关问题上的谅解、支持与配合。

2) 将施工组织设计与有关施工方案转达对方，同时了解对方的作业计划和意图，做到知己知彼，沟通融合，以达到步骤的一致。

3) 坚持一切分部工程服从消防隐蔽工作需要的原则。

4) 坚持良好的职业道德素质，注重礼貌服务和相互礼让，主动为他人创造条件，严禁野蛮施工等有损企业形象的行为发生，为协调工作奠定良好的基础。

第4节 确保质量施工对策

本工程质量标准合格。我公司对工程质量十分重视，为此我公司特组织了有过类似经验的专业工程技术团队，对图纸进行了深入探讨，且制定了详细的施工方案及质量保证措施：

1、企业重视：如我公司有幸中标，我公司将对项目进行动态跟踪管理，直接委派质量总监跟踪项目，代表公司对本工程的质量进行全过程监督和负责。从组织上，选派素质高、参与过同类工程的施工人员组成项目班子和配备一支作风好、技术精，能打硬仗的施工队伍承担施工。从质量管理制度上，作为通过 ISO9001 系列认证的企业，已经对质量控制的各要素（项目班子组织、原材料采购、施工过程、竣工后回访服务等）形成了一套成熟、完整的质量管理制度。因此，进场后，项目根据 ISO9001 系列标准和程序文件，结合本工程特点，编制项目质量保证计划。按照动态管理，节点考核，严格奖罚的原则确保工程质量。

2、实施质量目标管理：分解、量化总体质量目标，使总体质量目标融于切实可行的日常管理之中，将总体质量目标分解为施工阶段的质量目标，施工阶段的质量目

标通过对各个分解目标的控制来确保整体质量目标的实现。

3、强化质量节点控制、消除质量通病：针对同类工程易出现的质量问题，设立若干质量控制点，开展过程质量管理，进行 QC 活动，防止质量通病的出现。

4、强化项目质量管理体系建设：根据项目在以往同类工程中的经验，进一步总结和完善“三检”制、质量会诊制、挂牌施工制、定岗负责制、标签制、成品保护制、培训制、奖惩制，样板引路制。以此来促进参与工程建设的每个人员严格要求自己，工作一丝不苟、尽善尽美。

5、强化项目预控、过程控制：施工前，对可能对质量造成影响的重点、难点和关键部位提前放样，并编制好详细的施工方案。做到事先有预控。施工中，加强过程控制，并制定严于规范的项目验收标准，管理人员在跟班作业中按此标准进行过程检验。

6、科学划分相对独立的施工工程段，每工程段管理清晰。

7、成立技术部现场办公，负责深入设计的工作和指导现场施工。

8、利用监理公司的质量监理权威性加强质量管理。

9、利用专业厂商和专业队伍参与施工。

10、储备充足的工人资源作后备力量，可随时调用。

11、以图、表等书面形式向施工班组进行技术交底，并作详细解释，将设计图、施工方法等内容清楚地传递到施工班组手中，工序交接以书面形式进行交接记录，并对工人进行安全文明施工和工程质量要求岗前培训，严格执行现场巡查制度和现场技术人员全过程监控重要工序施工的制度。

12、建立与质量标准挂钩的奖罚制度，管理人员分层分段管理。各段施工班组挂牌施工，责任明确分区，奖罚分明，严格执行。

第 5 节 安全生产、防护施工对策

本工程主要以装饰装修为主线，逐步推进展开室内精装修工程各专业施工，施工过程中立体交叉作业不可避免，因此施工安全防护也将是本次工程的的关键。我公司特制定了如下措施：

1、制定安全生产目标：

(1) 确保安全生产，施工现场无“三违”、安全隐患。

(2) 高标准，严要求，确保无重大工伤事故，杜绝死亡事故，严格控制一般工

伤事故，杜绝火灾事故的发生。

2、我公司按照招标文件关于《建设工程安全防护、文明施工使用管理规定》要求，依据现行标准规范，结合本工程特点、工期进度和作业环境要求，制定相应的安全防护和安全生产措施。

3、印制宣传单，通告有关部门我单位施工时间，标明易燃易爆物品的存放地点及注意事项，并在施工段在不影响施工的情况下设立禁止通行标志，施工段严禁其他无关人员进场。

4、制定安全施工管理制度：

为提高广大员工安全生产意识，从根本上解决问题，防事故于未然，我公司制定了健全的管理制度：

《安全生产责任制度》、《安全教育制度》、《现场安全检查制度》、《安全例会制度》、《安全技术管理制度》、《劳务队伍安全管理制度》、《安全技术交底制度》、《周一安全活动制度》、《定期检查与隐患整改制度》、《明火施工安全管理制度》、《安全奖惩制度》、《文明施工责任制》、《教育制度》、《宣传制度》等各种制度。

5、制定防护施工对策。

第6节 扰民措施

本工程施工现场周围是商业区、居民区，因此扰民的情况也必须引起高度重视。

1、首先注意施工现场的位置，以及了解附近建筑物的分布情况，精心安排施工进度计划及优化施工方案，以对该工程临近房屋或道路引起最少的损害、噪音或任何其它的干扰和不便；

2、项目经理部需精心组织、科学管理，合理安排施工流程，将噪音大的施工安排在白天，并将噪声大的设备进行防噪处理；

3、治安保卫方面。我公司拟采取如下措施：

(1) 与甲方紧密配合做好各种治安保卫工作，出入登记，施工人员要佩戴出入证；

(2) 挑选整体素质好的队伍，并经常教育施工人员严格遵守甲方的工地管理制度和我公司的有关制度，对违规者予重罚；

(3) 与当地政府治安管理部门联系，联防联治，取得他们的支持；

(4) 加强材料和物资的管理，做到材料堆放合理，保管得当；

(5) 协调好各施工单位、各工种的关系，文明施工以大局为重，争创团结合作的良好气氛，杜绝不良纷争和打闹事件。

4、本工程中，材料和垃圾的运输要与该区域的交通管理部门协调，按有关部门规定的时间、线路进行运输。提前作好材料的进场计划，以便与相关管理部门协调。运输垃圾时要装载妥当，防止运输过程中散落，散落在道路上的垃圾要及时清理，材料运输前要绑扎牢固，防止在运输途中碰坏、坠落；

5、与材料商经济纠纷和拖欠工人工资引发的民扰问题。

我公司是实力较强的建筑装饰施工企业，迄今为止，还未有一起因与材料商发生经济纠纷，进而影响工程施工的事件，原因是我公司恪守信誉，与材料供应商保持良好的合作关系。对工人的工资每月结清，防止拖欠工资引发事端，这样也能有效的调动工人的工作积极性，员工的生产奖励制度更能提高工人的生产质量和效率。

6、项目部认真对待人为噪声的发生，制定相关的施工管理制度，现场严禁出现人为敲打、叫嚷、野蛮装卸等现象。

7、项目部要充分认识到环保方面出现的扰民问题。在施工中所使用的加工设备要设置除尘装置，清运垃圾必须喷洒后方可运输，严禁从窗口倾倒垃圾。细散颗粒材料的装卸运输必须要遮盖，现场专用道路要经常洒水，从而把粉尘污染扰民降低到最小限度。

8、项目部要认真制定有关扰民的问题。不允许在施工入口处进餐、交接班，接送人的车辆要在现场内停放，严禁工人衣冠不整，严禁穿拖鞋、高跟鞋、短裤进入施工现场，教育员工要时刻注意企业形象。

9、在施工时间段施工机械噪声控制、施工垃圾的处理等方面，严格遵守文明施工管理要求，确保本工程达到“大庆市文明安全工地”。

10、施工现场大力提倡文明施工，建立健全控制人为噪声的管理制度，尽量避免人为的大声喧哗，增强全体施工人员防噪声扰民的自觉意识。

11、在施工中采用新工艺、新机械、新材料或更换、调整部分影响严重的设施和设备，尽量降低施工影响，保证施工进度。

12、随时与现场周围有关部门或单位取得联系，对他们的意见、建议进行合理采纳，对有关施工工序安排、工人操作方面的问题，在生产调度会上进行解决。

13、合理安排施工工序，尽量将噪声污染严重的工序安排在白天。

14、加强噪声监测，采取专人管理的原则，及时对施工现场超标的有关因素进行调整，达到施工噪声不扰民的目的。

第三章 进度计划与措施

一、施工进度计划

施工总进度计划编制依据。响应招标文件给定的工期要求一工期定为：合同签订后 40 个日历日内交货。

二、各阶段进度保证措施

各阶段进度保证措施，是保证总进度目标的实现基础，所以如何拟定各阶段进度的保证措施至关重要。

1、项目部组织机构阶段保证措施

为了能够完成该项施工任务，投标时相关人员就已全部到位，如果我们公司中标，该项目将拥有一个管理水平全面、技术含量较高的项目经理部。该项目部投标前期已对施工现场，招标文件，设计文件进行仔细的勘察和认真的研读，完全对该项工程做到了解和掌握，可以马上从事该项目的组织管理及施工。

1) 严格执行项目经理责任制，在确保质量安全前提下，对特殊、关键工序进行严格控制，将总工期目标列为项目经理的负责的重中之重，充分发挥项目经理总指挥、总调动、总协调的职能以保证工期。

2) 各专业技术人员，建立一个完全覆盖的岗位责任制，与项目经理签订责任书。对管理人员进行明确分工。把责任、权利、利润分配落实到位，让每个管理人员了解质量工期、成本目标，在整个施工过程中做到统一调度、赏罚分明。

3) 坚持每天现场工作会议制度。项目经理组织施工的相关人员召开例会。总结当天施工质量、进度、资源投入及安全等方面的工作，详细布置次日的工作安排，对工程重点、关键部位提出合理、科学的施工方案，保证次日工作顺利进行。

4) 坚持每周现场例会制度，建立健全强有力的保障制度，根据项目的各种施工计划逐一认真落实，材料采购供应能按计划运到现场，保证工程施工顺利进行。

5) 施工现场实行统一安排、统一平衡调度，分阶段安排综合作业计划，建立每周

一次的现场各专业协调联系会制度，及时解决交叉施工中存在的问题，消除各种影响施工进度的因素。

6) 为保证工程进度计划目标及管理生产目标，公司将充分配备项目管理人员，做到岗位设置齐全，形成严格完整的管理层次。

根据本工程特点，选用参加过同类工程施工，具有优质、高效、技术水平过硬的施工队伍，合理配备劳动力，及时调整工人技术等级比例，确定合理的劳动组织，并经过优化组合，以满足施工高峰期对人员的需求，使人力资源得到充分合理的利用，公司将根据实际需要严格控制其人力资源的投入量，以及投入时间的可行性以保证整体施工进度。

7) 及时与甲方、设计、监理联系和沟通，解决和协调项目建设中需多方解决的问题。

2、材料的采购、财务资金落实阶段的保证措施

材料的落实、及时采购，数量、规格、品种准确的运到现场是确保工期、工程质量顺利进行的一个重要环节，我们公司在投标时已做好了这两方面的工作的落实。中标后能及时的将施工所需的资金拨付到位，材料及时供货到现场。

财务资金的拨付，我们公司多年来都遵循一个原则，对落实到位的款额不能挪用。做到专款专用。这样可确保工程资金上不出现问题，不会影响该项工程的顺利进行。

通过材料采购，按招标文件对材料的品牌要求，及时的运筹、采购及时运进现场。项目部根据施工总进度，详细提出材料采购计划，做到落实到位能与现场其它工序紧密配合。制定对物资计划的管理制度，从而方可消除物资对施工进度的潜在影响。以形成对施工总进度计划有力的保证。

3、施工阶段的保证措施

1) 施工计划安排上加以保证

(1) 采用先进的科学管理方法，编制施工进度网络计划，以工期总体控制为前提，用关键线路控制施工进度，组织立体交叉作业，进行分段流水，增加工作面，实行工期动态管理，保证施工按计划进行。

(2) 项目进度运行的控制，其控制方法可采用主动控制、过程控制、反馈控制和自我控制的方法。计划阶段采用主动控制的方法，事先做好对计划任务的分析，对可能出现的偏差和事故作充分的预计，经过周密计划，使组织措施、技术方案、进度计

划和资源保障计划得到尽可能优化。实施阶段必须事先将各类计划进一步核实与调整，合理组织工程进度的实施，并进行现场跟踪监督，作好工作进度记录，严格把握工序质量关，杜绝返工事故发生。检查与处理阶段是控制的重要手段和方法，管理人员应及时进行定期、不定期的日常进度检查，掌握实际与计划进度进展的情况，通过对进度偏差的分析，提出改进措施，进行反馈调节，按实际进度调整原进度计划。处理包括总结经验教训，编制成程序化、制度化、标准化文件，推进下一循环，或供今后工作参考。

(3)组织流水施工，采取分段依次流水的施工形式，及早插入主导工序，以加快工程进度。

(4)充分发挥机械设备，周转材料及劳动力的使用效率，确保工程实现施工进度计划目标。

2) 技术措施上予以保证

(1)针对性的施工组织设计、施工方案和技术交底加强技术管理，以适应施工进度度的需要。对已经确定的技术方案，应及时向专业工程师及班组交底；对方案临时性的修改，要立即补充制定相应的技术措施，并具体落实；对可能影响施工质量和进度的问题，要主动向甲方、监理代表及时提出，请他们帮助出谋划策共同制定解决办法，杜绝事后处理的现象发生。

(2)做好施工前的技术准备工作，在认真熟悉图纸和技术变更要求的基础上，及时制定、核实各种材料需用量及进场计划，避免停工待料现象发生。

(3)合理安排施工工序，处理好土建与其他工序的配合工作本工程将以施工进度计划为先导，以先进的组织管理及成熟的施工经验为保障，通过预见及消除影响因素，控制关键工序及合理调配施工资源等措施组织施工生产。在具体施工前，项目部将提出关键工序控制计划以及相应资源和人员、机械及材料等的进出场计划。对于甲方控制的施工项目我们将根据工程整体进度及施工需要，提前创造条件以及提出进场需求日期。

在工程开工以前，要组织施工作业人员认真熟悉图纸，各专业施工人员要细致地给作业人员作技术交底，让操作人员熟知图纸，对每道工序做到心中有数，要做到有序作业，提高工效。

三、进度计划落实及承诺

我公司中标后，响应招标文件规定的工期要求进行施工，如违约愿接受合同约定的制裁条款，并承担相应的经济处罚，在承担违约责任的同时，我公司会尽最大努力按协商后的工期完成所有合同约定内容，将损失降至最低程度。

四、施工进度计划表

施工进度计划表	
工程名称：和平乡敏子村肇源白鹅种鹅孵化一体化项目建设	
工期：合同签订后40个日历日内交货	
序号	项目名称
1	施工准备工程
2	主体工程
3	装修工程
4	钢结构工程
5	电气工程
6	竣工验收工程



交易执行系统 [230622]DORS[CS]20220002 第(1)包 2022-08-14 17:47:25

黑龙江越鼎格建筑工程有限公司 2022-09-14 17:47:25

第四章 质量管理体系与措施

一、保证措施

质量是“产品、过程、服务满足规定或潜在要求(或需要)的特征的总和”，而本工程对施工方、业主方、设计方、监理方而言，产品就是经过几方合作完成的，过程就是从无到有的施工建造；服务就是为业主着想多快好省地完成施工任务，提供技术指导与培训，做好工程交付后的保修工作；

该工程将严格按规范化的质量体系文件进行操作，加强项目质量管理，规范管理工作程序，提高工程质量，从而达到交付满意工程提供满意服务的目的。

(一)、质量目标

本工程按国家建筑工程有关验收规范及设计图纸要求施工，达到合格标准。

(二)、质量保证体系

1、施工质量保证体系

施工质量保证体系是确保工程施工质量的主要要素，整个质量保证体系可分为施工质量管理体系和施工质量控制体系。

(1) 施工质量管理体系

施工质量管理体系是整个施工质量能加以控制的关键，而本工程质量的优劣是对项目班子质量管理能力的最直接的评价，同样质量管理体系设置的科学性对质量管理工作的开展起到决定性的作用。施工质量的管理组织是确保工程质量的保证，其设置的合理、完善与否将直接关系到整个质量保证体系能否顺利地运转及操作

(2) 质量管理职责

根据质量保证管理体系，建立岗位责任制和质量监督制度，明确分工职责，落实施工质量控制责任，各行其职。

建造师职责：履行合同，执行企业质量方针，实现工程质量目标，组织建立和完善项目管理机构，明确项目管理人员职责，建立健全项目内部各种责任制；组织项目质量策划和质量计划的编制、实施及修改工作；组织制定项目其他各项规划、计划。对工程项目的成本、质量、安全、工期及现场文明施工等日常管理工作全面负责；合理配置并组织落实项目的各种资源，按质量体系要求组织项目的施工生产活动；协调项目经理部和业主之间的关系。

项目技术负责人职责：组织项目人员进行图纸会审，编制施工组织设计，并发放

至有关部门和人员；确定施工关键过程和特殊过程，并编制质量控制要点；组织编制作业指导书，并逐级交底至作业班组；负责项目技术洽商，处理设计变更有关事宜，负责项目的技术复核工作，参与质量事故和不合格品的处理，编制技术处理方案，组织对工程质量进行检查评定；负责项目竣工技术资料的收集、整理和归档及统计技术的选用。

质量员职责：对工程质量严格执行国家、行业和地方政府主管部门颁布的质量检验评定标准和规范，行使监督检查职能，巡回检查，随时掌握辖区内的工程质量情况，对不符合质量标准的情况有现场处置权；负责分部分项工程的检查验收与评定，对发现不合格品应及时报告工程负责人，参加制定处理方案，并验证方案的实施效果，行使现场质量处罚权。

技术部门职责：组织参与编制施工组织设计、施工技术方案、项目质量计划；负责执行和落实各项技术管理制度和措施。参加不合格品、不合格项分析会，负责制定、检查、纠正和预防措施的实施情况。负责各项检验和试验，正确选择取样、送检工作。负责工程施工全过程的测量工作。做好各项计量器具验收、登记、统计、送检工作。负责建筑安装施工过程控制。负责工程技术文件资料、质量记录的管理和控制。

工程部门职责：负责编制项目施工生产计划、检查生产计划执行情况；负责施工生产的协调、调度、现场文明的实施，处理好施工生产的进度与质量问题；落实好工程过程产品保护和保修服务；搞好劳动力管理，及时调配人力资源，满足施工生产需要；负责管理评审、质量已录、文件和资料的控制、内部质量审核、统计技术的推广应用等要素文件贯彻实施。

材料部门职责：负责项目物资的统一管理工作。对物资公司授权范围内的物资编制采购计划，依据程序采购计划购买，确保施工生产顺利进行。监督各分包方进场材料的验证、复试，并记录存档。及时组织自供材料的选择、送审，并跟踪及时将审定结果报工程部。负责提供材料的进场验证(材料质量、数量验证)办理书面手续。

2、施工质量控制体系

质量保证体系是运用科学的管理模式，以质量为中心所制定的保证质量达到要求的循环系统，质量保证体系的设置可使施工过程中有法可依，但关键是在于运转正常，只有正常运转的质保体系，才能真正达到控制质量的目的。而质量保证体系的正常运作必须以质量控制体系来予以实现。

(1) 施工质量控制体系的设置

施工质量控制体系是按科学的程序运转，其运转的基本方式是 PDCA 的循环管理活动，它是通过计划、实施、检查、处理四个阶段把经营和生产过程的质量有机地联系起来，而形成一个高效的体系来保证施工质量达到工程质量的保证。

以我们提出的质量目标为依据，编制相应的分项工程质量目标计划，这个分项目标计划应使在项目参与管理的全体人员均熟悉了解，做到心中有数。

在目标计划制定后，各施工现场管理人员应编制相应的工作标准在施工班组实施，在实施过程中进行方式、方法的调整，以使工作标准完善。

在实施过程中，无论是施工工长还是质检人员均要加强检查，在检查中发现问
题并及时解决，以使所有质量问题解决于施工之中，并同时对这些问题进行汇总，形成书面材料，以保证在今后或下次施工时不出现类似问题。

在实施完成后，对成型的建筑产品进行全面检查，发现问题，追查原因，对不同问题进行不同的处理方式，从人、物、方法、工艺、工序等方面进行讨论，并产生改进意见，再根据这些改进意见而使施工工序进入下次循环。

(2) 施工质量控制体系运转的保证

项目领导班子成员应充分重视施工质量控制体系运转的正常，支持有关人员开展的围绕质保体系的各项活动。

强有力的质量检查管理人员，作为质保体系中的中坚力量。

提供必要的资金，添置必要的的设备，以确保体系运转的物质基础。

制定强有力的措施、制度，以保证质保体系的运转。

每周召开一次质量分析会，以使在质保体系运转过程中发现的问题进行处理和解决。

全面开展质量管理活动，使本工程的施工质量达到一个新的高度。

(3) 施工质量控制体系的落实

施工质量控制体系主要是围绕“人、机、物、环、法”五大要素进行的，任何一个环节出了差错，则势必使施工的质量达不到相应的要求，故在质量保证计划中，对这施工过程中的五大要素的质量保证措施必须予以明确地落实。

“人”的因素

施工中人的因素是关键，无论是从管理层到劳务层，其素质、责任心等的好坏将

直接影响到本工程的施工质量。故对于“人”的因素的质量保证措施主要从：人员培训、人员管理、人员评定来保证人员的素质。

在进场前，我们将对所有的施工管理人员及施工劳务人员进行各种必要的培训，关键的岗位必须持有有效的上岗证书才能上岗。在管理层积极推广计算机的广泛应用，加强现代信息化的推广；在劳务层，对一些重要岗位，必须进行再培训，以达到更高的要求。

在施工中，我们即要加强人员的管理工作，又要加强人员的评定工作，人员的管理及评定工作应是对项目的全体管理层及劳务层，实施层层管理、层层评定的方式进行。进行这两项工作其目的在于使进驻现场的任何人员在任何时候均能保持最佳状态，以确保本工程能顺利完成。

“机”的因

进入现代的施工管理，机械化程度的提高为工程更快、更好地完成创造了有利条件。但机械对施工质量的影响亦越来越大，故必须确保机械处于最佳状态，在施工机械进场前必须对进场机械进行一次全面的保养，使施工机械在投入使用前就已达最佳状态，而在施工中，要使施工机械处于最佳状态就必须对其进行良好的养护、检修。在施工过程中我们将制定机械维护计划表，以保证在施工过程中所有的施工机械在任何施工阶段均能处于最佳状态。

“物”的因素

材料是组成本工程的最基本的单位，亦是保证外观质量的最基本的单位，故材料采用的优劣将直接影响本工程的内在及外观质量。“物”的因素是最基本的因素。为确保“物”的质量，我们必须对施工用材、周转用材的计划、采购、进场检验、保管、发放等各个环节严格控制。

“环”与“法”的因素

“环”是指施工环境，而“法”则是指施工的方法，在本工程的施工建设中，必须利用合理的施工流程，先进的施工方法，才能更好、更快地完成本工程的建设任务。在本《施工组织设计中》我们已对施工流程及施工方案作了介绍，其具有先进性、科学性和合理性，但在施工过程中能否按《施工组织设计》中的有关内容进行全面地落实才是确保本工程施工质量的关键，只有建立良好的实施体系、监督体系才能按既定设想完成本工程的施工任务。

3、施工质量控制管理措施

施工质量控制措施是施工质量控制体系的具体落实,其主要是对施工各阶段及施工中的各控制要素进行质量上的控制,从而达到施工质量目标的要求。

(1) 施工阶段性的质量控制措施

施工阶段性的质量控制措施主要分为三个阶段,并通过这三阶段来对本工程各分部分项工程的施工进行有效的阶段性质量控制。

事前控制阶段

事前控制是在正式施工活动开始前进行的质量控制,事前控制是先导。事前控制,主要是建立完善的质量保证体系,质量管理体系,编制《质量保证计划》,制定现场的各种管理制度,完善计量及质量检测技术和手段。对工程项目施工所需的原材料、半成品、构配件进行质量检查和控制,并编制相应的检验计划。进行设计交底,图纸会审等工作,并根据本工程特点确定施工程序、工艺及方法。对本工程将要采用的新技术、新结构、新工艺、新材料均要审核其技术审定书及运用范围。检查现场的测量标桩,建筑物的定位线及高程水准点等。

事中控制阶段

事中控制是指在施工过程中进行的质量控制,是关键。主要有:

A、完善工序质量控制,把影响工序质量的因素都纳入管理范围。及时检查和审核质量统计分析资料和质量控制图表,抓住影响质量的关键问题进行处理和解决。

B、严格工序间交接检查,作好各项隐蔽验收工作,加强交检制度的落实,对达不到质量要求的前道工序决不交给下道工序施工,直至质量符合要求为止。

C、对完成的分部分项工程,按相应的质量评定标准和办法进行检查、验收。

D、审核设计变更和图纸修改。同时,如施工过程中出现特殊情况,隐蔽工程未经验收而擅自封闭,掩盖或使用无合格证的工程材料,或擅自变更替换工程材料等,总工程师有权向项目经理建议下达停工令。

事后控制阶段

事后控制是指对施工完成的产品进行质量检验。按规定的质量评定标准和办法,对完成的单位工程、单项工程进行检查验收。整理所有的技术资料,并编目、建档。在保修阶段,对本工程进行维修。

(2) 施工要素的质量控制措施

施工计划的质量控制

作为承包人在编制施工总进度计划、阶段性进度计划、月施工进度计划等控制计划时，应充分考虑人、财、物及任务量的平衡，合理安排施工工序和施工区计划，合理配备各施工段上的操作人员，合理调拨原材料及各周转材料、施工机械，合理安排各工序的轮流作息时间，在确保工程安全及质量的前提下，充分发挥人的主观能动性，把工期抓上去。

鉴于本工程工期紧，影响施工的因素多，故在施工中应以“工程质量为本”作为最高宗旨。如果工期和质量两者发生矛盾，则应把质量放在首位，工期必须服从质量，没有质量的保证也就没有工期的保证。

综上所述，无论何时都必须在项目经理部树立起质量放首位的概念，但工期的紧迫，就要求项目部内的全体管理人员在施工前做好充分的准备工作，熟悉施工工艺，了解施工流程，编制科学、合理、适用的作业指导书，在保证质量的前提下，编制每周、每月直至整个总进度计划的各大小节点的施工计划，并确保其保质、保量地完成。

施工技术的质量控制措施

施工技术的先进性、科学性、合理性决定了施工质量的优劣。发放图纸后，专业技术人员会同施工工长先对图纸进行深化、熟悉、了解，提出施工图纸中的问题、难点、错误，并在图纸会审及设计交底时予以解决。同时，根据设计图纸的要求，对在施工过程中，质量难以控制，或要采取相应的技术措施、新的施工工艺才能达到保证质量目的的内容进行摘录，并组织有关人员进行深入研究，编制相应的作业指导书，从而在技术上对此类问题进行质量上的保证，并在实施过程中予以改进。

施工工长在熟悉图纸、施工方案或作业指导书的前提下，合理地安排施工工序、劳动力，并向操作人员作好相应的技术交底工作，落实质量保证计划、质量目标计划，特别是对一些施工难点、特殊点，更应落实至班组每一个人，而且应让他们了解本次交底的施工流程、施工进度、图纸要求、质量控制标准，以便操作人员心里有数，从而保证操作中按要求施工，杜绝质量问题的出现。

在本工程施工过程中将采用二级交底模式进行技术交底。

第三级为项目总工程师(质量经理)，根据经审批后的施工组织设计、施工方案、作业指导书，对本工程的施工流程、进度安排、质量要求以及主要施工区工艺等向项目全体施工管理人员，特别是施工工长、质检人员进行交底。第二级为施工工长向班

组进行分项专业工种的技术交底。

在本工程中，将对以下过程进行重点控制：施工前各种大样图、原材料的材质证明、合格证、复试报告、各种试验分析报告；基准线、控制线、高程标高的控制；混凝土、砂浆配合比的试配及强度报告；

施工操作中的质量控制措施

施工操作人员是工程质量的直接责任者，故从施工操作人员自身的素质以及对他们的管理均要有严格的要求，对操作人员加强质量意识的同时，加强管理，以确保操作过程中的质量要求。

首先，对每个进入本项目施工的人员，均要求达到一定的技术等级，具有相应的操作技能，特殊工种必须持证上岗。对每个进场的劳动力进行考核，同时，在施工中进行考察，对不合格的施工人员坚决退场，以保证操作者本身具有合格的技术素质。

其次，加强对每个施工人员的质量意识教育，提高他们的质量意识，自觉按操作规程进行操作，在质量控制上加强其自觉性。

再次，施工管理人员，特别是工长及质检人员，应随时对操作人员所施工的内容、过程进行检查，在现场为他们解决施工难点，进行质量标准的测试，随时指出达不到质量要求及标准的部位，要求操作者整改。

最后，在施工中各工序要坚持自检、互检、专业检制度，在整个施工过程中，做到工前有交底，过程有检查，工后有验收的“一条龙”操作管理方式，以确保工程质量。

(3) 施工材料的质量控制措施

物资采购：

施工材料的质量，尤其是用于结构施工的材料质量，将会直接影响到整个工程结构的安全，因此材料的质量保证是工程质量保证前提条件。

为确保工程质量，施工现场所需的材料均由材料部门统一采购，对本工程所需采购的物质，进行严格的质量检验控制。主要采取的措施如下：

采购物资必须在合格的材料供应商范围内采购，如所需材料在合格的材料供应商范围内不能满足，就要进行对其他厂家的评审，合格后再进行采购。物质采购遵循在诸多厂家中优中选优，执行首选名牌产品的采购原则。

建立物质评审小组，由材料部门、项目经理部及有关专业技术人员参加，对材

料供应商的能力、产品质量、价格和信誉进行预审，建立材料供应商评定卡。

产品标识和可追溯性：

为了保证本工程使用的物资设备、原材料、半成品、成品的质量，防止使用不合格品，必须以适当的手段进行标识，以便追溯和更换；所有标识均应建立台帐，作好记录、以具有追溯性。

(4) 施工中的计量管理的保证措施

计量工作在整个质量控制中是一个重要的措施，在计量工作中，我们将加强各种计量设备的检测工作，并在大庆市指定权威的计量工具检测机构(经业主及监理同意)，按公司的计量管理文件进行周检管理。同时，按要求对各操作程序绘制相应的计量网络图，使整个计量工作符合国家的计量规定的要求，使整个计量工作完全受控，从而确保工程的施工质量。

(5) 全面质量管理

在本工程的施工过程中，项目经理部将大力推行及开展全面质量管理活动，以实行全过程、全员、全方位的“三全”管理为基本手段，开展群众性的质量管理和 QC 小组活动。

项目施工的五大因素为“人、机、物、环、法”，而人的因素最重要的，只有对进入施工现场的所有人员均树立起质量第一的观念后，质量管理及控制目标才能实现。必须加强质量意识教育，提高施工管理人员及施工操作人员的质量觉悟，自觉地把抓质量作为自身最重要的任务。

全面质量管理的主要内容是通过 PDCA 循环，不断提高工程施工质量。

在推行全面质量管理过程中，我们对重点工序将建立 QC 小组，通过开展 QC 小组活动来确保重点工程质量，在本工程拟建立 2 个 QC 小组。

施工质量 QC 小组

成立此 QC 小组主要是负责本工程中各项质量指标达到相应的要求，对整个工程质量的提高起到促进作用。

施工进度计划管理 QC 小组

主要解决施工进度计划在施工过程中的落实，在保证质量、安全、文明施工的前提下，按时完成周计划、月计划至分阶段计划直至总施工进度计划。

其他 QC 小组的建立，在中标后，我们将根据实际情况组建，以带动整个工程在

施工中的全面质量管理活动的展开。

(三)、质量保证措施

1、建立健全施工现场项目经理部的质量保证系统，坚持质量第一的指导思想对质量工作实行统一组织，统一指挥，统一管理，做到领导挂帅，分工明确，各负其责。

2、在施工的全过程中，严格执行公司 ISO9000 标准工程程序，严格执行编制的“质量计划”，加强进货检验和试验，过程检验和试验。最终检验和试验的质量控制程序，以确保质量目标的实现。

3、建立质量奖罚制度，做到奖优罚劣，运用经济手段，保证施工质量和质量目标的实现。

4、针对本工程特点，加强对重点部位、重点项目和技术难点及薄弱环节的施工质量控制，做到质检员持证上岗。对质量通病采取“预先控制”并落实到控制负责人，确保每道工序合格达标，每单项工程合格。

5、加强对施工全过程中使用的各种原材料、半成品及预制构件做好各种业内资料及质量记录的填写收集、整理归档工作，做到真实、齐全准确。对工程中使用的无机料，混凝土制品，按 ISO9000 要求选择合格的分供厂家，同时做好各种材料的进场验收及标识工作，不合格的原材料、半成品禁止在工程中使用。

6、根据工程特点，积极开展群众性的技术比武、观察学习、经验交流、质量攻关等活动，提高技术素质和操作水平。加强职工的质量意识教育，依靠广大职工全面保证和提高工程质量。

7、严格执行施工技术规范和质量标准，认真按有关监理程序办理，同驻地监理，监督及管理部门人员积极配合，加强内部自检验收和基础管理工作，共同搞好工程质量。

8、单位工程完工后，要及时编制竣工资料，做好工程收尾修整及内部检查验收工作，以保证在计划期内顺利竣工交验。

9、对施工中出现的各类不合格品，要按照公司 ISO9000 标准工作程序中的要求，做好隔离、标识、上报及处置工作，不得隐瞒不报或擅自处理。

第五章 安全管理体系与措施

我单位已制定了职业健康安全管理体系认证。树立“安全第一”的思想，抓生产必须抓安全，以安全促生产。项目部成立以项目经理为首的安全领导小组，配备专职安全工程师，负责全面的安全管理工作；各施工作业组配备专职安全员，负责各项安全工作的落实。建立健全安全生产责任制，从项目经理到生产工人，明确各自的岗位责任，各专职机构和业务部门要在各自的业务范围内对安全生产负责。

第1节 安全管理目标和安全防范要点

一、安全管理目标

“三无、二杜绝、一创建”

“三无”即：无工伤死亡事故，无交通死亡事故，无火灾、洪灾事故。

“二杜绝”即：杜绝重伤事故、杜绝重大工程事故。

“一创建”即：创建安全文明工地。

二、安全防范重点

根据我单位以往施工经验，结合本工程施工工艺和环境的特点，施工安全防范重点有以下六个方面：

防基坑边坡、开挖面坍塌事故，起重机械事故，防交通事故，防用电、火灾事故，防高空坠落事故，防落水溺水事故。

第2节 安全管理体系

我单位已制定了职业健康安全管理体系。树立“安全第一”的思想，抓生产必须抓安全，以安全促生产。项目部成立以项目经理为首的安全领导小组，配备专职安全工程师，负责全面的安全管理工作；各施工作业组配备专职安全员，负责各项安全工作的落实。建立健全安全生产责任制，从项目经理到生产工人，明确各自的岗位责任，各专职机构和业务部门要在各自的业务范围内对安全生产负责。（安全生产管理体系及安全保证体系见下图）

第3节 安全保证措施

一、安全生产管理措施

1、本项目实行安全生产三级管理，即一级管理由项目经理负责，项目经理是施工项目安全管理第一责任人，二级管理由项目部专职安全员负责，三级管理由施工作业队班组长负责。

2、按照颁布的《安全生产责任制》的要求，落实各级管理人员和操作人员的安全生产负责制，全员承担安全生产责任，做到纵向到底，横向到边，一环不漏，人人做好本岗位的安全工作。

3、开工前项目经理部组织有关人员编制实施性安全施工组织设计，对主要作业项目，编制和实施专项安全措施设计，确保施工安全。

安全生产管理体系框图

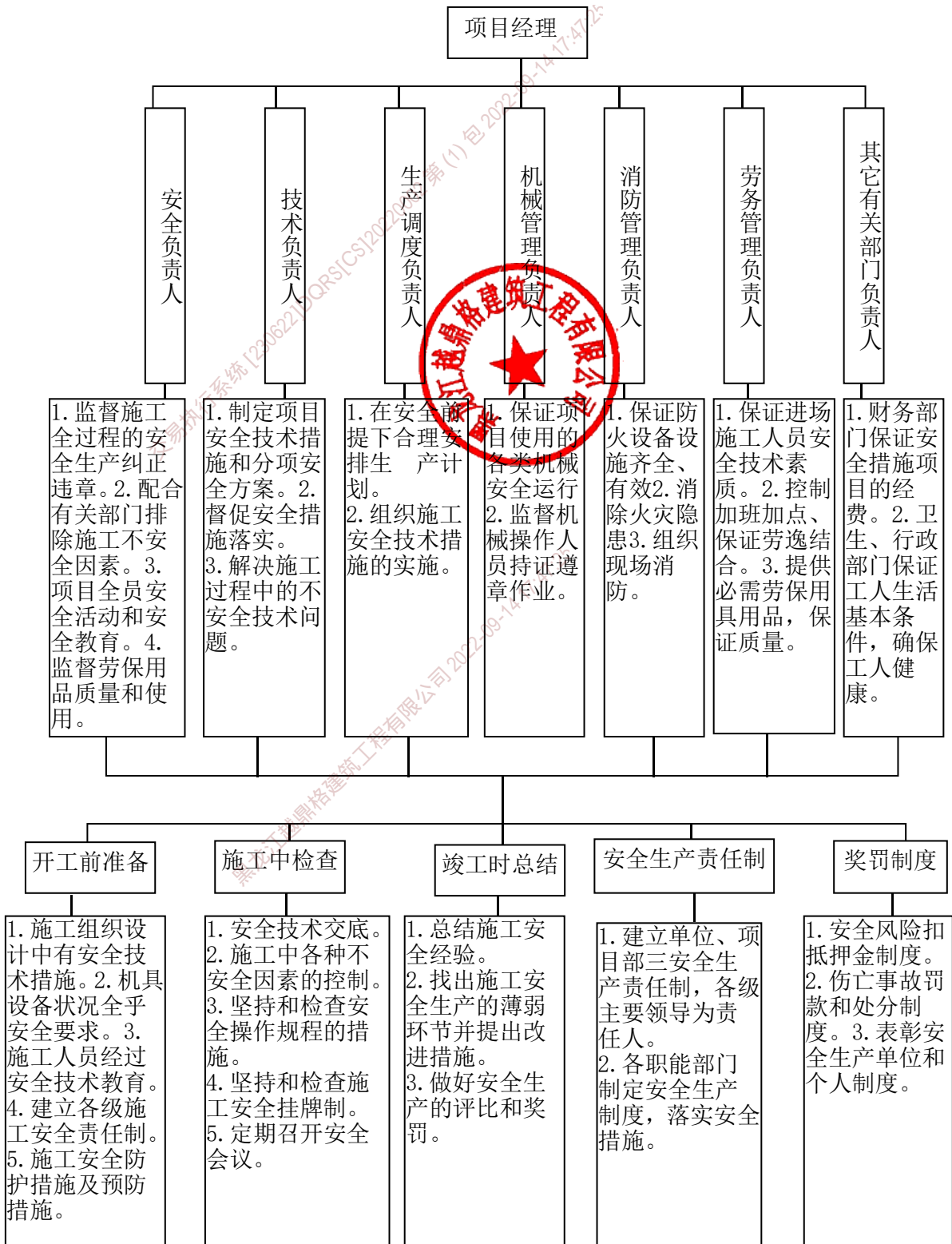

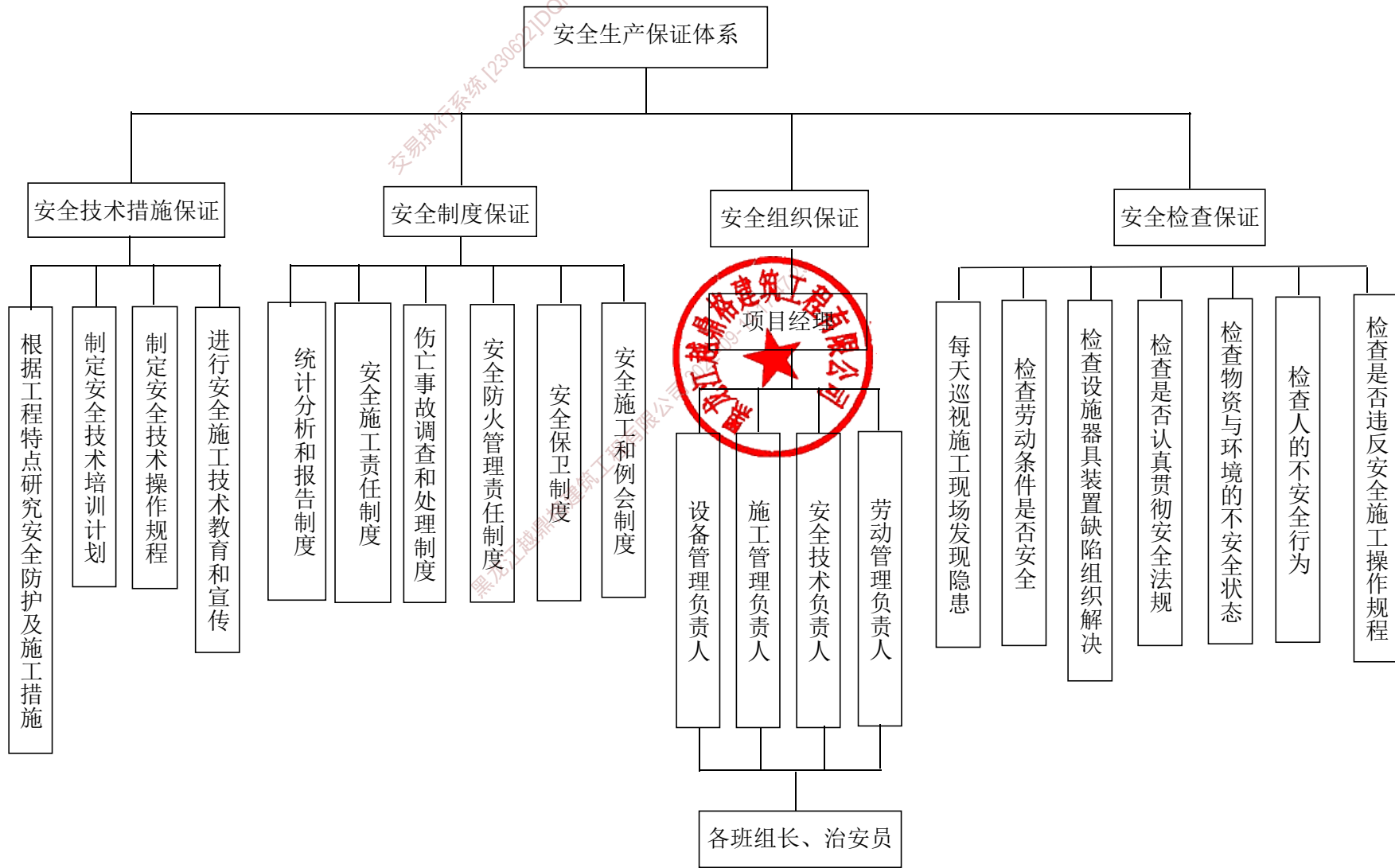

4、实行逐级安全技术交底制，由项目经理部组织有关人员进行详细的安全技术交底，凡参加安全技术交底的人员要履行签字手续，并保存资料，由专职安全员对安全技术措施的执行情况进行监督检查，并作好记录。

5、因工程建设需要占用、挖掘道路，或者跨越、穿越道路架设、增设管线设施，应当事先征得道路主管部门的同意；影响交通安全的，还应当征得公安机关交通管理部门的同意。

6、在已经批准的路段和时间内施工作业，并在距离施工作业地点来车方向安全距离处设置明显的安全警示标志，采取防护措施；施工完毕后，迅速清除道路上的障碍物，消除隐患，经道路主管部门和公安机关交通管理部门验收合格，符合通行要求后，方可恢复通行。

7、对未中断交通的施工作业道路，协助公安机关交通管理部门加强交通安全监督检查，维护道路交通秩序。

8、加强施工现场安全教育

(1) 针对本工程特点，对所有从事管理和生产的人员，施工前进行全面的安全生产教育，重点对专职安全、班组长、从事特殊作业的架子工、起重工、电工、焊接工、机械工、机动车辆驾驶员等进行培训教育。

(2) 未经安全教育的施工管理人员和生产人员，不准上岗，未进行二级教育的新工人不准上岗，变换工种或采用新技术、新工艺、新设备、新材料而没有进行培训的人员不准上岗。

(3) 特殊工种的操作人员的安全教育、考核、复验，严格按照《特种作业人员安全技术考核管理规定》考核合格，获取操作证方能持证上岗。对已取得上岗证的特种作业人员要进行登记，按期复审，并要设专人管理。

(4) 通过安全教育，增强职工安全意识，树立“安全第一，预防为主”的思想，并提高职工遵守施工安全纪律的自觉性，认真执行安全检查操作规程，做到：不违章指挥，不违章操作，不伤害自己，不伤害他人，不被他人伤害，提高职工整体安全防护意识和自我防护能力。

(5) 认真执行安全检查制度，项目经理部要保证安全检查制度的落实，规定定期检查日期、参加检查人员，项目经理部每周进行一次，作业班每天进行一次，作定期检查。应视工程情况，如施工准备前、施工危险性大、采取新工艺、季节性变化、节假日前后等要进行检查，并要有项目部领导值班。对检查中发现的安全问题，按照

“三不放过”的原则立即制定整改措施，定人限期进行整改，保证“管生产必须管安全”的原则落实。

二、主要安全技术措施

1、工程在开工前必须编制有安全措施的施工组织设计，技术复杂的专题方案必须严格审核批准手续、程序。

2、施工现场除应设置安全宣传标语牌外，危险地点挂规定的标牌，夜间有人经过的施工区等设红灯示警，现场道路符合有关规定。

3、现场的生产、生活区要设足够的消防水源和消防器材，消防器材应有专人管理不能乱拿乱动，组成一个由5~10人的义务消防队，所有施工人员和管理人员掌握消防设备的性能和使用方法。

4、各类房屋、库棚、料场等的消除安全距离应符合公安部门的规定，室内不能堆放易燃品；严禁在易燃易爆物品附近吸烟，现场的易燃杂物，应随时清除，严禁在有火种的场所或近旁堆放。

5、氧气瓶不得沾染油脂，乙炔必须有防止回火的安全装置，氧气与乙炔要隔离存放。

6、施工现场临用电要有方案设计，应按《施工现场临时用电安全技术规范》的要求进行设计、施工、验收和检查。临时用电还要有安全技术交底及验收表，健全安全用电管理制度和安全技术档案。

7、施工现场实施机械安全管理及安装验收制度，机械安装要按照规定的安全技术标准进行检测。所有操作人员要持证上岗。使用期间定机、定人，保证设备完好率。

8、对沟槽开挖等技术复杂又涉及不安全因素较多的工程，开工前必须编制专项安全技术措施，并经监理总部批准后方可开工。

9、抓好施工现场平面布置和场地设施管理，做到图物相符，井然有序，此外还做好环保、消防、材料、卫生、设备等文明施工管理工作。

第4节 主要分项工程安全保证措施

一、地下结构施工安全控制措施

1、开挖区域周边场地认真平整、压实，必要时铺盖碾压碎石，四周做好排水沟以利排水，避免地表水进入沟槽。

2、工程所需管材、砂、钢筋等材料均匀堆放整齐，距沟边2m以外，如土质较好，现场狭窄时，堆放位置距沟边1m以上，以免造成沟槽塌方。

3、工程废弃土及时清运，如需现场存放，堆土不得埋压构筑物和设施，如闸门井、消防栓、雨、污水检查井。

4、沟槽两边设置明显的安全标志，如设警示牌护栏等，晚间增设红灯示警。

5、危险作业区悬挂“危险”或“禁止通行”的明显标志，如沟槽的两端，易塌方地段等。

6、作业司机持证上岗，操作时需精力集中，服从指挥信号，不得随便离开机位，并注意异常情况及时加以纠正。

7、遇有大风、雨雪、大雾的天气时，机械不得在高压线附近施工。

8、在地下电缆附近工作时，必须查清地下电缆走向，严格保持在 1m 以外的距离操作。

9、通过对侧向土压力的计算，沟槽内设置稳固的支撑，以保证沟槽的稳定性，沟槽内设稳固的人行爬梯，采取相应的防滑措施，并设置扶手及安全网。

二、施工用电、机械设备和车辆的安全管理措施

1、施工用电的安全管理措施

临时用电必须符合城乡建设环境保护部颁标准和当地供电公司的有关安全运行规程，要严格按照《施工现场临时用电安全技术规范》JGJ6-88 的规定执行。施工用电设施必须设专人管理，并经培训合格持证上岗。

(1) 电动设备集中使用的场所，由技术人员编制临时用电施工组织设计，经技术负责人审核，主管部门批准后实施。

(2) 线路架设的安全措施

①在路面设计高程范围内和其他施工现场施工时，施工设施最高处与外电架空线路垂直距离应不小于下表所示。

施工设施最高处与外电架空线路最小垂直距离

外电线路电压	1kV 以下	1-10kV	35kV
最小垂直距离 (m)	6	7	7

②低压架空线必须采用绝缘铜线或铝线，架空线必须设在专用电杆上，严禁架设在树杆、脚手架上。

③电缆线沿地面敷设时，不得采用老化脱皮的电缆线，中间接头应牢固可靠保持绝缘强度；过路处要穿管保护，电源端必须设漏电保护装置。

④移动的电气设备的供电线，使用橡胶套电缆。

⑤电缆线路采用“三相五线”接线方式，电气设备和电气线路必须绝缘良好。

(3) 各种用电设备的安全措施

①使用自备电源或与外电路共用同一供电系统时，电气设备应根据当地要求作保护接零或作保护接地，不得一部分设备作保护接零，另一部分设备作保护接地。

②移动式发电机供电的用电设备，其金属外壳或底座，应与发电机电源的接地装置有可靠的电气连接。

③手持电动工具和单机回路的照明开关箱内必须装设漏电保护器，照明灯具的金属壳必须做接零保护。

④各种型号的电动设备必须按使用说明书的规定接地或接零。传动部位按设计要求安装防护装置。

⑤维修、组装和拆卸电动设备时，应断电挂牌，防止其他人私接电动开关发生伤亡事故。

⑥必须实行“一机一闸”制，严禁“一闸多用”。

(4) 配电箱的安全措施

①现场的配电箱应坚固、完整、严密，应有门、有锁、有防雨装置，同一配电箱超过3个开关时，应设总开关，熔丝及热元件，必须按技术规定严格选用，禁止用铁丝、铝丝、铜丝等非专用熔丝代替。

②室内配电盘、配电柜要有绝缘垫，并要安装漏电保护装置。

③变压器必须设接地保护装置，其接地电阻不得大于 4Ω ，变压器设护栏，设门加锁，专人负责，近旁悬挂“高压危险、请勿靠近”的警示牌。

④施工现场临时用电要定期进行检查，防雷保护、接地保护、变压器及绝缘强度，每季测定一次，固定用电场所每月检查一次，移动式电动设备、潮湿环境和水下电气设备每天检查一次。对检查不合格的线路设备要及时维修或更换，严禁带故障运行。

2、机械设备和车辆的安全管理措施

(1) 一般的施工机械安全管理措施

①各种机械操作人员和车辆驾驶员，必须取得操作合格证，不准操作与证不相符的机械，不准将机械设备交给无本机操作证的人员操作，对机械操作人员要建立档案，专人管理。

②操作人员必须按照本机说明规定，严格执行工作前的检查制度和工作中注意观察及工作后的检查保养制度。

③驾驶室或操作室要保持整洁，严禁存放易燃、易爆物品。严禁酒后操作机械，严禁机械带病运转或超负荷运转。

④机械设备在施工现场存放时，应选择安全的停放地点，并应明确规定指挥信号。

⑤使用钢丝绳的机械，在运转中严禁用手套或其他物件接触钢丝绳，用钢丝绳拖、拉机械或重物时，人员要远离钢丝绳。

⑥起重作业严格按照《建筑机械使用安全技术规程》（JGJ-86）和《建筑安装工人安全技术操作规程》规定的要求执行。

⑦定期组织机电设备、车辆安全大检查，对检查中查出的安全问题，按照“三不放过”的原则进行调查处理，制定防范措施，防止机械事故的发生。

（2）车辆安全管理措施

①进场后针对施工场地交通条件和大庆市市政设施特点，进行一次交通安全教育，定期组织施工安全知识、交通法规等学习，不断强化安全意识。

②驾驶员必须遵守的规定：驾驶车辆时，各种证件必须齐全有效，并虚心接受交通部门的监督与管理。

③汽车在几种特殊道路上行驶的安全要求：汽车在繁华闹市街道、交叉路口、铁路道口行车时，要集中注意力，做到一停、二看、三通过，谨慎驾驶，安全行车。长途运输必须配备二名司机。

④在不良气候下行车，要集中注意力，慢速行驶，安全行车。

⑤汽车驾驶员要自觉遵守交通规则，同时要注意车辆维修保养，刹车和方向要灵敏可靠，杜绝带故障出车，不准开快车，不准酒后开车，不准领导干部开车，不准非驾驶人员开车。

第六章 文明施工与环境保护措施

第 1 节 文明施工

一、文明施工目标

1、本工程实行施工现场标准化管理。

2、公司每月由“标化”领导小组组织各部门、各条线负责人对工地进行安全生产、文明施工、场容场貌、生活卫生检查、打分评定，以有力地促进项目“标化”工作达到大庆市文明工地的要求。

3、场容场貌管理措施

① 工地实行围墙围设封闭施工。工地四周围墙及门头大门旗杆按公司统一标准围设。

② 在施工现场，设置“五牌二图”，以及安全宣传标语和警告牌。

③ 建筑材料划区域堆放整齐，并采取安全保卫措施，生产区域与办公区域分隔，场容场貌整齐、整洁、有序、文明。

4、运输车辆进出大门听从现场指挥，轮胎上沾土必须清洁后方可外运，并派专人负责工地周边内相关道路的保洁工作。夜间运输车辆保证静音，禁止鸣喇叭以免影响人员的工作与休息。

5、本工程我公司根据《大庆市建设工程现场文明施工管理办法》进行现场文明施工管理，在现场明显位置标明工程名称、建设单位、质监单位、安监单位、监理单位、设计单位、施工单位的名称及施工单位负责人姓名及投诉电话。

6、我公司临时设施（临时工棚及仓库）根据大庆市市容环境综治办中规定的样式进行搭建。

（7）我公司施工现场采用经业主、监理工程师批准并得有关部门同意的材料与方案进行分隔围护，围护设施采用不低于 1.8 m、厚度不薄于 2mm 的镀锌铁皮波形板（蓝色）遮挡围护，围护场地内小区道路两侧，以及标段施工场地范围，确保行人、车辆的安全通行。

二、文明建设措施

1、在工地四周的围墙建筑物、办公室外墙等地方，设置反映企业精神、时代风貌的醒目宣传标语，工地内设置宣传栏、黑板报等宣传设施，及时反映工地内各类动态。

2、开展文明教育，施工人员均遵守市民文明规范。管理人员、施工人员出入施工区必须衣冠整齐，严禁在施工区内随意游荡，无事生非。

3、加强班组建设，有三上岗一讲评的安全记录，有良好的班容班貌。项目部给施工班组提供一定的活动场所，提高班组整体素质。

4、工地现场做到道路畅通、平坦整洁，不乱堆乱放，无散落物，建筑物周围浇捣散水坡，四周保持洁净，地面平整不积水，无散落的“五头”、“五底”及散物，场地排水构成系统，畅通不堵，并经沉淀池沉淀后排入下水道。

5、加强工地治安综合治理，做到目标管理、制度落实、责任到人。

施工现场治安防范措施有力，重点要害部位防范设施有效到位。

6、施工现场的外包队伍人员组织情况明了，建立档案卡片，与分包队伍签订治安防火协议书，对外包队伍人员加强法制教育。

7、工地有专人负责协调与交通、环卫等单位的横向关系，定期主动召开会议，听取他们对工程建设的有关意见，保证工程文明施工。

8、现场施工人员均佩戴胸卡，胸卡以工作部门、单位为依据，按一定规则统一编号。

9、现场施工人员按不同工作单位佩戴不同颜色的安全帽，现场管理人员按不同工作单位穿着不同颜色的工作服装。

10、商品混凝土运输车辆出入应组织专人负责指挥，组织其合理停靠，防止堵塞交通。

11、混凝土搅拌车必须在场内清理干净，否则不准出场，在场内所散落的砂浆应做到随落随清理。

12、运输车辆进出工地时，必须减速行驶、现场道路必须做好保洁工作，避免出现尘土飞扬的现象。

三、强化工地卫生建设

1、生活区

(1) 生活宿舍安排在场中水及尾水消毒预留地处。

(2) 生活区设有“五小”设施平面图和卫生包干块示意图。

(3) 门口标明企业和工程项目名称。

(4) 场地平整，无坑洼积水，无故绳率生地。

(5) 保持排水通畅，明沟、暗沟应清洁无杂物和黑臭。

- (6) 生活区设施符合要求，垃圾分类入箱，保持环境整洁。
- (7) 使用标准床铺，床上生活用具堆放整齐，床下不得随意堆放杂物。

2、办公室、宿舍

- (1) 室内外环境整洁卫生，无蛛网、积灰、无痰迹、烟头、纸屑。
- (2) 宿舍内通风、明亮、干燥、无异味，办公室内部整洁、整齐、美观大方。
- (3) 宿舍、办公室都有卫生值日制。

3、冲凉房

- (1) 专人管理、清扫，保持整洁。
- (2) 室内排水畅通，废水不随意排放路边，影响交通。

4、医务室

(1) 工地设医务室，医务人员至少每周 1~2 次巡视工地并有记录，做好季节性防病卫生宣传工作。

(2) 医务人员或者兼职卫生员要抓好防病和食堂卫生工作，并有记录，每天到食堂验收食品，以防食物中毒。

5、厕所

(1) 应有贮粪池或集粪坑，并密封加盖，粪便不得满溢，要及时清运。

(2) 必须有水源供冲洗用，施工区内不得设旱厕，并不能直接把粪便排入雨水管道。

- (3) 有专人管理，每日清洗，保持整洁。
- (4) 定期下药，并有记录，厕所内不得有蝇蛆。

6、食堂

- (1) 食堂位置与厕所、污水沟距离应大于 30m。
- (2) 有《卫生许可证》，内外环境整洁、工作台和地上无油腻。
- (3) 有消毒、防尘、灭蝇、除鼠措施。
- (4) 内部布局符合生熟一条龙。
- (5) 设熟食间或有熟食食罩，内不得有蝇和蟑螂，生熟炊具分开，已消毒熟食具皿必须置于规定的每日用消毒液浸洗的无虫害消毒柜中。禁止使用再生塑料盆、桶。
- (6) 必须各冰箱，有专人管理，生熟分开，定期清洗并有记录，有进货标志。
- (7) 有留样菜、进货验收记录，变质食品有处理和记录。
- (8) 炊事人员必须持健康合格证和培训证上岗，并做到“三白”。

四、对施工现场废水的控制措施

1、对施工废水的控制措施

(1) 施工废水排水系统

根据施工现场排放废水的水质情况，采用以明沟、集水池为主的排放系统，直接排至市政管网。

(2) 生活污水

a. 各施工项目在现场均应建立厕所收集粪便污水；固定式厕所应设立化粪池，移动式厕所也应设置收集装置，同时派专人维护厕所的清洁，并定期消毒。

b. 厕所定期由当地环卫部门上门抽清。

2、运输车辆清洗废水

现场出入口设沉淀池及冲洗池，工程所有临时排水需经过沉淀后方能排入城市排水设施，进出工程的车辆必须进行冲洗，保持道路干净，整洁。

五、土方运输环保措施

土方运输对环境产生的污染主要表现在土方施工现场灰尘大，外运时泥土污染道路影响市容，针对上述情况，我们将采取如下措施：

1、在施工现场设置一个洗车台，洗车台周围设排水明沟，平台上铺设粗钢筋网，车辆通过洗车台时，用水枪将轮胎上的泥土冲洗掉，并通过钢筋网将冲掉泥土与车轮隔离。

2、在冲洗车轮前面，增设一个脚手架防尘台，通过脚手架防尘台，可使到车顶满盖安全网使泥土不宜掉落，并及时清理掉一些易掉泥土。

3、加强现场洒水去尘。

第 2 节 环境管理与保护

一、环境管理的责任区

为创造舒适的工作环境，养成良好的文明施工作风，保证职工身体健康，施工区域和生活区域应有明确划分，把施工区和生活区分成若干片，分片包干，建立责任区；从道路交通、消防器材、材料堆放到垃圾、厕所、厨房、吸烟等都有专人负责，做到责任落实到人，使文明施工、环境卫生工作保持制度化、经常化。

二、环境管理措施

1、施工现场天天打扫，保持整洁卫生，场地平整，各类物品堆放整齐，道路平坦、畅通，无堆放物，无散落物，做到无积水，无黑臭，无垃圾，有排水设施。

2、施工现场严禁大小便，发现有随地大小便现象要对责任区负责人进行处罚；施工区、生活区有明确划分，设置标示牌，标牌上注明责任人和责任范围。

三、环境保护措施

1、环保、水保制度

1)、建立、健全施工过程中环境管理体系和各项环境管理规章制度，运用技术的、管理的手段及其它制度措施，对污染源进行监督管理，控制污染物的排放量，改善环境质量。

2)、有计划地保护、改善环境，预防环境质量的恶化，制定环保、水土保持措施，控制环境污染，减少和消除有害物质进入环境，创造适宜的劳动和生活环境，保护自然生态和人生健康。

3)、提高全员的环境保护和水土保持意识，加强监督管理，主动接受地方主管部门的监督与指导。

2、环保、水保技术措施

1) 确定施工范围内环境敏感点，施工过程中的重大环境影响因素，明确个施工阶段应遵循的环保法律、法规、标准、要求，做好开工前的环保准备工作，并完成工地排水和废水处理设施的建设，做到施工现场无积水、排水不外溢、水质达标。

2) 施工弃渣以尽量少占用耕地为原则，弃渣完毕后及时将弃渣覆盖和平整，做好绿化，防止弃渣流失造成二次污染或水土流失。

3) 桥梁桩基施工使用的泥浆要集中外运弃置，不能污染施工现场。

3、大气、水污染治理措施

1) 生产和生活中产生的污水、泥浆等废水经过污水处理、净化后达到污水综合排放标准规定后才能排放，严禁将含有污染物质或可悬浮物质的水排入水域或灌溉系统中，施工中采取有效保护措施，保护饮用水源不受施工活动的污染。

2) 及时处理施工、生活等垃圾，将废弃物运至环保部门同意的地点弃置，并注意不要污染水源。

3) 施工现场设置油料库、指派专人负责油料的储存、使用、保管，防止油料跑、冒、滴、漏等污染周围环境；优先安排电动机械施工，对柴油机械、车辆安装漏油设施，对机壳进行覆盖围护，避免在车辆进行停放、维修时漏油污染。

4) 主要施工场地、生活区道路进行硬化处理，施工便道定期压实地面，并且经常洒水降尘，减少扬尘对周围环境的污染；运输、装卸土方或其他粉尘材料时，采取洒水湿润或遮盖，防止沿途洒漏和扬尘。

5) 设备选型优先考虑低噪音产品，设备底座设置防震装置，采取消声、吸声、隔声、阻尼或安装隔震装置等措施，使施工噪音达到施工场界等环境标准。

第 3 节 施工不扰民措施

一、防尘措施

- 1、施工现场全部使用商品混凝土，禁止在现场搅拌混凝土，减少噪音和粉尘；
- 2、自拌砂浆时，倒水泥和搅拌机操作人员必须戴防尘面罩，并采用喷水雾控制粉尘飞扬；
- 3、现场运土方车辆不得装的过满，防止泥土遗散带来粉土，并对出现场车辆轮胎清洗干净。

二、防噪音措施

- 1、合理安排施工工序，避开中午和夜间产生噪音的施工作业，以免扰民；
- 2、由于技术原因，施工不能中断或需夜间进行施工作业的，应向环保部门申请，并以公告形式向市民提请谅解；
- 3、施工现场实行封闭式管理，周围设置 1.8m 围挡。
- 4、现场防噪音、防粉尘措施定期进行监督检查执行情况；

第 4 节 施工围挡与交通疏导的文明建设

1、施工现场文明标志齐全，标志鲜明整洁。道路整治和需时较长的维修工程在施工地段竖立“因施工给您带来诸多不便，敬请原谅”等文明礼貌标语牌。

2、施工围挡侧面每隔 50m 张贴宣传标语，如“向公明人民致敬！”等，取得当地居民对工程建设本身的谅解和支持；

3、施工场地基本采用封闭式围挡与行车道严格隔离。一些较危险的施工路段（如改道或桥梁段）还应加设贴有反光膜的活动护栏，其余一些施工时间较短且范围较小的施工区域直接用活动护栏进行围挡。

4、现场的标志要醒目，施工现场围挡每隔 50m 设置安全警示灯，夜间配向车辆和行人发出警示。

5、设置交通引导标志和禁令标志。

6、开工前三天内，完成施工交通组织标牌、标志及交通设施的安装工作。

- 7、占用行车道施工路段必须在路段两边设置温馨提示牌、道路施工标志及箭头指示标志，并配置相应反光锥、反光灯、施工护栏围挡施工现场。
- 8、工程施工范围与行车道应用围挡、护栏进行封闭隔离。
- 9、与施工路段交叉的支路应提前设置交通导向及提示牌。
- 10、所有在路上施工的人员必须穿反光衣，施工车辆有明显的反光标志和有效的灯光。

交易执行系统 [230622]DQRS[CS]20220002 第(1)包 2022-09-14 17:47:25



黑龙江越鼎格建筑工程有限公司 2022-09-14 17:47:25

第七章 施工期间劳动力保证措施

一、劳动力组织

施工劳动力是工程质量、进度的根据保证，因此，如何合理选择施工班组，配足施工劳动力是问题的关键。综合考虑本工程的特点，工程量大小、进度要求及质量目标要求选择优秀的施工班组担任施工任务，各班组必须具备创优精神，做到目标一致，各施工班组实行质量、安全生产、文明施工红旗竞赛，对优胜班组进行合理的奖励，以激励各班组的积极性。

二、劳动力选择

劳动力是施工过程中的实际操作者，是施工质量、进度、安全、文明施工的直接保证者。我公司选择劳动力的原则是：具有良好的质量、安全意识，具有较高的技术等级，并有相类似工程施工经验的人员。

三、劳动力划分

划分为三类：第一类为专业技术性较强的技术工种，包括电工、焊工等，这些人员必须持证上岗；第二类为普通技术工种，包括木工、管道工等，拟由类似施工经验的人员组建；第三类为非技术工种，为后勤人员和一些施工劳务人员。进场人员均具有一定素质。

四、劳动力资历

参与本工程施工的人员均属本公司正式职工，曾参与公司多项大型工程施工，质量过硬、经验丰富，与项目部合作协调，自身纪律严明，服从指挥。

五、劳动力安排保证措施

（一）、劳动力的管理

劳动力的管理是企业的重要组成部分，也是工程管理的重要组成部分。劳动力管理的任务是在工程施工过程中，对有关劳动力进行计划、决策、组织、指挥、监督和调度，从而协调职工的工作，充分发挥职工的积极性，不断提高其劳动生产率。

1、充分挖掘劳动资源，合理安排和节约使用劳动力。

2、正确处理国家、集体和劳动者个人的利益关系，充分调动广大职工的积极性。

3、编制劳动力使用计划，合理、节约、控制使用劳动力，改善劳动组织，完善劳动的分工和协作关系，制订劳动力调配管理办法，挖掘劳动潜力。

4、建立健全劳动定额管理制度，确定合理定额水平，监督劳动定额的使用。

5、合理执行工资制度，控制工资限额，搞好工资分配，正确掌握奖惩制度。

6、编制劳动力计划，确定计划期内劳动力的需要量，随着施工过程的进展合理调整劳动力，保证劳动力的协调和合理使用。

(二)、提高劳动生产率的措施

1、开展科学研究，促进技术进步。全面开展科学研究工作，促进建筑技术的进步。

2、提高管理水平，科学的组织生产。

3、改善劳动组织，建立相应的劳动组织形式，形成有利于个人技术的发挥，以及工种之间的分配和协作的机制，建立岗位责任制，以促进劳动生产率的提高。

4、提高职工的科学技术水平和技术熟练程度。加强职工的文化、技术教育，使所有参加生产的职工都能掌握一定的现代化管理知识和有关新工艺、新技术、新办法。

六、劳动力计划

按施工总进度计划的安排，计算出各期所需的劳动力，因而得出劳动力动态曲线及劳动力需求量。

拟投入本项目的劳动力计划表

工种	按工程施工阶段投入劳动力情况				
	准备阶段	前期阶段	中期阶段	后期阶段	收尾阶段
测量工	3	3	3	2	1
机械操作工	20	45	40	20	10
电工	2	2	2	2	2
电气焊工	2	2	3	3	1
混泥土工	15	35	35	20	15
模板工	10	15	15	12	5

工种	按工程施工阶段投入劳动力情况				
	准备阶段	前期阶段	中期阶段	后期阶段	收尾阶段
钢筋工	5	10	15	15	5
砌体工	15	20	25	20	10
安装工	5	8	8	10	3
普工	15	45	65	40	20



黑龙江越鼎格建筑工程有限公司 2022-09-14 17:47:25

第八章 拟投入本工程主要机械设备保证措施

按工程设计和施工要求，在施工准备及施工过程中，将充分考虑本工程的难度及业主对本工程的要求，保证调配充足、齐全，先进的机械机具设备，同时在本次施工中所采用的机具，手持电动工具和用电设备将设专人管理，在施工中对机械、机具等设备及时进行保养及维修，确保使用正常。

一、项目的机械设备的选择与管理

首先，根据项目工程量的规模，充分考虑技术的先进性与机械设备的适用性，合理地选择配置施工机械设备。认真贯彻实施质量标准体系，在施工过程中落实技术控制责任，按照有关规定有效地控制施工过程以满足施工进度、质量标准的要求。

本施工项目，必须按照规定的工期完工，这就对施工的机械化程度提出了很高的要求，先进的施工设备和机具成为施工顺利进行的必要保证。项目部将针对施工现场的实际情况和各工种、工序的需要，合理地配备机具设备及挑选专业水平较高的技术操作人员，最大限度地体现技术的先进性和机具设备的适用性，充分满足施工工艺的要求，从而保证工程质量和效果。

二、施工现场配备机具设备的原则

（一）、设备的选择：

1、充分满足本施工的工艺性要求，通过机具施工达到规定的设计工艺效果和质量要求。

2、贯彻机械化、半机械化和改良机具相结合的方针，重点配备中、小型机具和手持电动机具，改善施工条件，减轻工人劳动强度，提高施工效率，保证施工质量与施工进度。

3、充分保证现场施工机具的数量要求，并通过合理调度，发挥现场所有机具设备的使用价值，根据施工现场场地、材料、工艺等的具体要求，合理地调配各种机具。

4、加强设备的维护保养。现场安排专业维护的技术人员，对每个班组每天提交的机具进行清洁和保养，将机具故障消灭在萌芽阶段，保证现场机具设备完好，对有故障的坏、损机具，联系原供应商提供零配件进行装配维修，对不能修复的，要马上予以调换，保证现场设备满足施工的需要，而不是形同虚设。

5、人、机结合的原则。再先进的机械设备也需要人来进行操作，专用机具必须配备经过培训考核上岗的专业操作工，一般机具的使用者应在使用前进行培训，确保他能够正确地使用。此外，项目部在配备机具设备时，还综合考虑下列因素：

技术先进性：机具设备性能优越，生产率高；

使用可靠性：机具设备在使用过程中能稳定地保持其应有的技术性能，安全可靠地运行；

便于维修性：机具设备要便于检查、维护和修理；

行动安全性：机具设备在使用过程中具有对施工安全的保障性能；

经济实惠性：机具设备在满足技术要求和生产要求的基础上达到最低费用；

适应性：机具设备能适应不同工作条件并且具有多功能；

其他方面：如成套性、节能性、环保性、灵活性等。

（二）、设备机具的管理

机具设备管理的内容包括：选择机械设备；合理使用机械设备；加强机械设备的维护和保养，适时进行检查和修理直至报废。总之，将对机械设备运行的全过程进行完善的管理。

1、机械设备的使用和管理。机械设备在施工过程中的使用管理是机械设备管理的基本环节，它应包括机械设备的正确选择，合理地组合使用，适时地维护和保养环节，这样才能使机械设备在使用过程中保持良好的工作状态，充分发挥生产效率，并延长使用寿命保证安全生产。

2、机械设备的正确选择。不同的施工对象，其机构形式、工程特点、环境条件、施工方案以及工期进度的要求都各不相同，对施工机械设备的种类、型号、数量也各有不同的要求。机械设备选择不当，就不能满足工程的需要。施工方案是选择机械设备的主要依据，在拟订施工方案时将综合考虑工程环境，技术、经济条件，以及供应机械设备的可能性，并要顾及不同的机械设备的配套使用问题，使各种设备在配合使用中都能充分发挥作用。使用范围必须严格按照机械设备的性能规定，不允许超规定地使用。

在施工方案允许的范围内，选择机械设备应考虑以下因素：机械设备的生产效率，即它在单位时间内完成工程量的多少。所有机械的生产效率必须适应工程任务的要求，不应把工期压缩得太短而成各方面工作过于紧张，或不能充分发挥

机械效率。机械设备必须保证工程质量，不能由于机械设备的性能不适应而采取一些不合理的措施，影响工程质量。机械设备适应施工要求的可能性要强，可选用轻便的多功能的机械设备，以及改装就可以适用工程需要的设备。机械设备的能源耗费要尽量减少，可用单位工程量耗能指标进行比较选择。机械设备对环境的影响应尽量减少。噪音的排废等都会对环境产生有害的影响，必须严格控制，采取相应的措施。机械设备维修的难易程度。选择机械设备除性能应满足工程需要之外，其维修、保养、检修的难易程度也是一个重要的方面。

(1) 合理组合使用机械设备：采用机械设备进行施工，不仅要注意发挥单机的效率，同时更应注意配套协调的组织工作，有效地发挥整组作用。因此，在机械的使用过程中，组织协调工作是非常重要的，必须有严密的计划，合理的安排，要做到机械设备的合理组合使用，必须做好人、机固定岗位责任制度，对各种机械应按其特性指定使用、维修、保养、检修等责任制，配备专职机组人员使用并各负其责，把降低能源消耗，爱护机械设备，保证机械设备时刻处于良好的运转状态。

(2) 建立班组机械设备台帐。由于施工现场各工种班组较多，为了防止班组之间互相倒手调换，或因其班组某种机具遗失、损坏，将其他班组同种机具拿来顶替，你拿我，我拿你，实际上就是遗失、坏损一台而造成整个现场的恶性循环，从而使整个现场的机具管理混乱，有必要在机具发放时，各班组建立机具设备台帐，对各种机具的设备名称、规格、机身编号，一一登记造册，由各班组负责各自的机具使用，机具专职维修人员要做到及时回收，妥善保管、清洗、维修和保养，避免损失，增加周转次数和延长使用时间，对已造成损坏的机具由班组长交回仓库，维修或报废注销，对易耗的机具配件必须坚持以旧换新的发放制度，杜绝浪费。

3、机械设备管理制度

(1) 机械设备配置：项目经理部根据施工组织安排，对施工中的各类机具设备的数量、规格和进场时间作好准备，机具设备要先在场外检修保养，确保不带病运转。进场机械设备须经项目经理部逐台进行验收，并填写施工机械设备验收清单。

(2) 机械设备的控制：机械设备操作人员必须持证上岗，做到定人、定岗、定位。

(3) 机械设备的维护、检查：为保证机械设备性能满足工程施工需要，必须由操作人员对其进行系统的维护，项目经理部对机械设备做到每月检查一次。

(4) 机具用电的导线和插座必须符合公司安全用电管理规定。

4、施工机械设备的保障措施

(1) 工具设专人管理，使用专门工具房保管，用木箱或木架存放各种小型工具和配件，以便于管理。对易损配件和工具要有足够存货。

(2) 仓库配维修技师2名和保管员1名。

(3) 对损坏工具自己不能维修的马上送专业店维修。

(4) 应掌握工具使用动态，损坏的工具提前通知项目部购进。

5、严格制定施工设备管理办法

(1) 凡新购的机械设备，必须组建固定资产，建立固定资产使用卡，实行分级归口管理。

(2) 准确、及时反映固定资产增减变动、保管、使用等情况，为领导决策提供信息与资料。

(3) 正确计提固定资产折旧及大修费。



三、施工机械设备进场计划

拟投入本项目的的主要施工设备表

序号	设备名称	型号规格	数量	国别产地	制造年份	额定功率 (KW)	生产能力	用于施工部位	备注
1	手持式万用表	10000计数,真有效值	2	国产	2017		良好	整个工程	
2	接地电阻测试仪	量程:0.001Ω~299.9kΩ	3	国产	2018		良好	整个工程	
3	钢材电动煨弯机	弯曲直径(mm) 500以内	5	国产	2018		良好	整个工程	
4	交流弧焊机	21kV·	5	国产	2018		良好	整个工程	

	A								
5	相位表		5	国产	2018		良好	整个工程	
6	电缆测试仪		5	国产	2018		良好	整个工程	
7	振荡器		2	国产	2018		良好	整个工程	
8	电动夯 实机	250N·m	2	国产	2018		良好	整个工程	
9	电动卷扬机单筒快速	20kN	2	国产	2019		良好	整个工程	
10	二氧化碳保护焊机	500A	2	国产	2017		良好	整个工程	
11	干混砂浆罐式搅拌机		2	国产	2017		良好	整个工程	
12	钢筋切断机	40mm	5	国产	2017		良好	整个工程	
13	钢筋调直机	14mm	5	国产	2017		良好	整个工程	
14	钢筋弯曲机	40mm	2	国产	2017		良好	整个工程	
15	灰浆搅拌机	400L	2	国产	2018		良好	整个工程	
16	交流弧焊机	32kV·A	2	国产	2019		良好	整个工程	
17	轮胎式装载机	1.5m ³	2	国产	2017		良好	整个工程	
18	螺栓套丝机	39mm	2	国产	2017		良好	整个工程	
19	履带式推土机	75kW	3	国产	2017		良好	整个工程	
20	履带式挖掘机	1m ³	2	国产	2017		良好	整个工程	
21	木工圆锯机	500mm	2	国产	2017		良好	整个工程	
22	汽车式起重机	20t	3	国产	2018		良好	整个工程	
23	汽车式起重机	8t	3	国产	2019		良好	整个工程	
24	砂轮切割机	Φ500	3	国产	2017		良好	整个工程	

25	载重汽车	6t	2	国产	2017		良好	整个工程	
26	直流电焊机	32kV·A	2	国产	2017		良好	整个工程	
27	自卸汽车	8t	2	国产	2017		良好	整个工程	

交易执行系统 [230622]DQRS[CS]20220002第(1)包 2022-09-14 17:47:25



黑龙江越鼎格建筑工程有限公司 2022-09-14 17:47:25

第九章 主要材料进场保证措施

1、材料计划管理

(1) 材料计划的编制

1) 材料需用计划应根据施工图、有关定额、标准图集、施工组织设计等资料进行计算编制。

2) 工程技术部门根据月度施工进度计划编制月度物资需用计划。经项目生产经理审核，项目技术负责人批准后的物资需用计划，由编制人员按采购分类报项目物资部。

3) 加工计划由项目工程技术部门根据图纸设计要求编制，加工计划要考虑加工生产周期，提前安排；加工计划应明确加工物资名称、标准图集号、验收标准、加工数量、需用时间。

(2) 材料计划的核实

1) 材料计划编制完成后，项目物资部门应当与工程预算相对照，如发现问题，及时分析原因和进行修正。

2) 计划在执行过程中，遇到工程洽商、变更等，工程部门应及时提出变更补充，并反馈预算部门，满足工程使用和核算需要。

3) 物资部门建立材料计划执行台帐，及时反馈计划执行情况，对计划执行结果进行对比分析。

2、样品、样本报批样

(1) 凡需送样审批的材料，工程技术部应在物资申请计划中注明提交样品/样本时间、批准人。

(2) 项目物资部负责样品、样本搜集、询价并办理报批手续。

(3) 项目物资部在办理材料认价或批价手续时，向业主申报的材料价格须明确是否含运费和采购及保管费，并请业主予以确认，避免因工作不细致而造成不必要的损失，以确保材料结算收入完整。

3、材料采购供应管理

(1) 供应商资格预审

1) 项目物资部根据物资申请计划和工程要求选择供应商，对供应商进行资格预审是选择的基础；

2) 在资格预审时应查看：供应商的企业简介、样品、样本、营业执照、资

质证书、生产许可证、准用证、企业财务状况等资质证明文件；

3) 当对经销商进行资格预审时，应对其提供的自身资料、生产商的相关资料进行查看；

4) 资格预审时，应核对供应商或经销商提供的资料和资质证明文件的准确性、时效性，并将审查结果填入供应商资格审查表；

5) 项目物资部负责保存供应商资格预审表及其提供的相关资料。

(2) 供应商考察

1) 当对物资有特殊要求或有关方面对资格预审尚未包括的内容提出调查要求时，项目物资部应在采购前对供应商进行考察；

2) 考察的内容为资格预审尚未包括的项目，如生产状况、人员状况、原料、机械设备产品应用情况、质量保证能力，以及对供应商提供保险、保函能力进行必要的调查等；

3) 考察由项目物资部/项目经理部指定的人员组织进行，必要时可邀请技术、商务、工程等部门有关人员参加，考察结果记录于供应商考察报告。

4) 项目物资部负责人依据资格预审、考察结果，判定供应商是否可以参加评选。

(3) 供应商评选

1) 由项目物资部对资格预审合格的供应商进行综合评价，并负责对供应商的资质、供货能力、质量保证能力、是否符合环保要求以及价格等进行评价，对经销商的信誉、提供指定品牌、供货能力及价格等进行评价。

2) 项目和约预算部负责对供应商提供的担保能力进行评价，项目工程技术部对供应商报送的样品及有关技术资料进行评价。

3) 根据综合评价结果，以相同质量和服务中最低价中标。

4) 采购人员负责将供应商选择结果记录于供应商选择评价记录中，项目物资部将供应商选择评价记录、资格预审表、考察报告整理、归档保存。

(4) 采购合同的签订

1) 采购合同由项目经理部审核、批准、签署，采购合同（订单）应注明采购物资的名称、规格型号、单位和数量、进场日期、质量标准、环保要求、验收方式以及发生质量问题时双方所承担的责任、仲裁方式等内容。

2) 项目物资部采购负责人起草合同（订单）文本，经项目技术部、合约预

算部等有关部门进行会审，报项目经理批准、签署。

3) 项目物资部负责保存采购合同正本及其审批记录。

4) 采购合同的修改时应得到原合同审批人的批准，并传递到相关人员。

4、供货安排

项目物资部采购员按照物资采购计划的要求，按时组织物资的进场。

5、物资验证

(1) 进场验证

1) 项目物资部编制物资进场检验计划，经项目技术负责人批准后实施，产品验证由项目部材料员与采购员共同完成，产品检验由项目部材料员配合试验员完成；

2) 采购员在大宗物资到达前一天通知有关材料员（库管员），由库管员准备验证必备计量工具、场内搬运器具等，熟悉物资技术规范、质量标准，规划堆放场地；

3) 物资进场，项目库管员会同采购员对物资的图样、文件、包装、外观质量、数量进行验证并作好记录，验证应做到：

① 核对进场物资是否符合采购计划或加工合同规定，核查产品的外观质量是否与合同约定、已封存样品、产品说明书、质量合格证明、送货单、过磅单、装箱单等符合，验证质量合格，库管员作好记录，才允许卸货；

② 需复试的材料进场时，库管员进行数量和表面质量验收，验收合格后即可卸货，并做好待检标识，及时通知试验员取样送检，待复检合格后方可使用；

③ 一般情况下，项目库管员对物资应全数进行验收，验收方式按照国家标准、合同或采购前约定进行，对包装或整齐捆绑物资，库管员按照随机抽样进行抽查，抽查数量控制在进货数量的5%以内；

④ 验证数量与到货凭证不符，采购员应立即通知供应商到场重新确认后允许卸货，如抽查样品质量、数量与到货凭证或已封存样品质量、数量不符，验证人员加倍抽样查验，仍发现不符合，库管员拒绝收货、标识并填写《不合格物资记录单》，由采购员通知供应商退货；

⑤ 装饰材料的验证按有害物质限量的10项强制性国家标准、《建筑装饰装修工程质量验收规范》要求执行。

4) 在供应商处验证物资

① 当需要在供应商处对所采购物资进行验证时，项目物资部应在采购合同（订单）中明确规定验证的安排和物资的放行方法；

② 项目物资部采购负责人组织工程、技术、质量部门等方面人员到供应商处对所采购物资进行验证，并做好验证记录。

(2) 进场物资的复试

1) 物资复试的范围

- ① 国家和地方政府规定的必须进行复试的物资；
- ② 原始质量合格证明文件缺项、数据不清的物资；
- ③ 超出保质期、规格型号混存的物资。

2) 试验由项目库管员提出《试验委托单》通知试验员取样，材料员、库管员配合，试验员送交指定试验站试验，试验合格后才能使用。

3) 电器使用功能检验、电线电缆的绝缘试验、管材和阀门压力试验应在施工现场进行，必要时可送交具有法定资质检测单位鉴定；

(3) 办理验收手续

进场物资经过验证和检验、复试合格后，由采购员与库管员办理验收手续，双方在验收凭证上署名。

(4) 材质证明、合格证等资料的收集

1) 必须收集产品生产企业质量合格证明文件的物资有：有压力要求的管材、轻质墙体材料、特殊要求的油漆化工材料和涂料、粘接材料、保温等材料；

2) 必须收集产品合格证或产品说明书；

3) 所有原始质量文件由采购员负责索取并经库管员传递给项目资料员，目资料员负责保存，并提供交工资料；

4) 所有产品复试的质量检验结果报告由项目试验员负责索取后传递给项目资料员，同时将检验结果反馈材料员和库管员，试验员应作好检验结果报告传递记录。

6、物资包装

(1) 项目物资部在订货时，针对易碎、易损坏、易燃、易爆等物品应向供应商明确物资的包装要求，防止物资在搬运、贮存至交付过程中受影响、破坏而导致质量下降；

(2) 包装要求

- 1) 包装应符合有关的规程、规范、环保、产品特性、运输要求等;
- 2) 包装及标志材料的选用均不能影响物资质量, 如包装材料对物资不能有腐蚀;
- 3) 对装箱包装的物资, 必须保持物资在箱内相对的稳定, 且应有装箱单和相应的技术文件;
- 4) 包装外部必须有明显的产品标识及防护(如防雨、易碎、倾倒、放置方向等)标志;
- 5) 进货验证时, 检验人员应检查物资的包装情况, 若有损坏或不符合的, 应在进场物资验证记录中记录并要求供应商进行处置;
- 6) 对在竣工交付时才能拆除的包装, 项目在施工过程中应对物资的包装予以保护, 保护方法可写入成品保护措施。

7、物资搬运

(1) 物资的采购、使用单位要对所搬运的物资进行保护, 保证物资在搬运过程中不被损坏, 并正确保护产品的标识;

(2) 对容易损坏、易燃、易爆、易变质和有毒的物资, 以及甲方有特殊要求的物资, 物资的采购、使用单位负责人应指派人员、组织制订专门的搬运措施并明确搬运人员的职责, 防止发生火灾、爆炸、泄露等事故;

(3) 现场内搬运应考虑, 从材料堆场、库房到作业现场的距离、路面情况、搬运设备、工具的能力及搬运工人的水平等, 对价值较高、易损坏的物资和设备, 由项目物资部负责组织制定专门的搬运方案;

(4) 现场外搬运应考虑路面情况, 桥梁的承载能力及高度、宽度, 天气情况, 搬运时间等, 对超限设备的搬运, 供应商、分包方或项目物资部应制定专门的搬运方案;

(5) 搬运由供应商或分包方承担时, 在选择供应商或分包方时, 项目物资部应对其搬运能力(包括搬运设备能力、搬运工人的培训和资格等)进行评价和考察, 现场监督;

(6) 因搬运不当造成质量问题的处理:

1) 对因搬运不当造成质量问题的物资, 负责搬运的单位应采取适当的隔离措施, 作好标识以确保不被混用;

2) 因自行搬运不当造成质量问题时, 由当事人书面报告物资部采取措施,

进行更换或处理；

3) 因供应商搬运不当造成的质量问题，物资部应要求供应商及时作退货或更换处理；

4) 因分包方搬运不当造成质量问题，工程部应要求分包方写出书面报告，并承担经济损失，同时通知采购人员进行更换。

8、物资贮存

(1) 业主提供的物资和项目经理部采购的物资由物资部负责保管，分包方采购的物资由分包方负责保管，物资保管员对已进场验收合格的物资建立台帐，记录规格、数量、进出库情况；

(2) 物资的接收与领取前应办理交接手续，库管员应保存验收入库、出库交接记录；

1) 项目库管员依据领料单发放材料，领料单必须标明材料名称、规格、单位、数量，并有项目工长签字，缺少任何一项均不能发料；

2) 产品质量有保质期限要求的，要标明进场时间，做到先进先出；

3) 月末 25 日前库管员应将当月材料消耗量、库存量统计出来，报送主管领导及材料计划员；

(3) 物资的贮存应符合以下要求：

1) 按施工组织总平面图与产品性能、形态，合理堆码，保持库区整齐规范，大宗物资要支垫、齐头、分层堆放，散料要成堆成丁，受大气影响怕潮以及易散失、变质的物资要入棚、库贮存；

2) 贮存物资应有明显标识，做到帐、卡、物应相符，对有追溯要求的物资（如钢材、水泥），应做到批号、试验单号、使用部位等清晰可查；

3) 物资堆场和库房必须地面平整、排水畅通，对有环境（如温度、湿度、通风、清洁、采光、避光、防鼠、防虫等）要求的物资，仓库条件必须符合防火、防盗、防雨、防潮、防漏、防尘、防冻、防霉、防腐、防晒、防锈、防虫、防毒规定；

4) 贵重、易燃、易爆、有毒物品，必须特别标识并安排专人、专库分开存放保管，配备必要的器具及消防用品，并要有安全隔离措施。

9、不合格物资的处置

(1) 评价物资是否合格时，既要考虑质量标准，也要考虑环境标准；

(2) 不合格物资分为可让步接收的和不可让步接收的两类，返修后可接收的、可降级使用的、可改作它用的不合格物资为可让步接收的物资，其余的均为不可让步接收的物资；

(3) 不合格物资处置

1) 发现不合格物资，检验人员应将不合格情况记录在不合格物资记录上，将不合格物资单独堆放或采取可靠措施使其与合格品隔离，在其堆放处或其包装上（没有包装时，在物资上）设置明显的不合格标识牌，以防止处置前的误用；

2) 检验人员应组织有关人员对不合格物资进行评审，以判定该不合格物资是可让步接收的还是不可让步接收的；

3) 对于判定为可让步接收的不合格物资，检验人员应写让步接收单，交项目技术负责人审核，业主/设计/监理批准；只有在得到业主/设计/监理同意后，才能将让步接收物资发放使用；

4) 对于判定为不可让步接收的不合格物资，检验人员应通知采购人员进行退换或作报废处理，并将处置结果记录于不合格物资记录单上；

5) 对于返修后或已退换的物资，检验人员应重新进行验证，如仍不合格则应重新进行处置并制定纠正措施；

6) 项目物资部负责保存不合格物资记录单、让步接收单、纠正措施。

第十章 季节性施工措施

一、夏季施工措施

夏季气温较高,且空气湿度较大,因此夏季施工应以安全生产为主题,以“防暑降温”为重点,只有抓好安全生产,才可确保工程质量。

1、保证措施

(1) 对高温作业人员进行就业前健康检查,凡检查不合格者,均不得在高温条件下作业。

(2) 炎热时期应组织医务人员深入工地进行巡回和防治观察。

(3) 积极与当地气象部门联系,尽量避免在高温天气进行大工作量施工。

(4) 对高温作业者,供给足够的合格、卫生的饮料,含盐饮料

2、准备工作

(1) 根据施工生产的实际情况,积极采取行之有效的防暑降温措施,充分发挥现有降温设备的效能,添置必要的设施,并及时做好检查维修工作。

(2) 关心职工的生产、生活,注意劳逸结合,严格控制加班加点,入暑前,抓紧做好高温、高空作业工人的体检,对不适合高温、高空作业的适当调换工作。

(3) 采用合理的劳动休息制度,可根据具体情况,在气温较高的条件下,适当调整作息时间,早晚工作,中午休息。

(4) 改善宿舍,职工生活条件,确保生活条件,确保防暑降温物品及设备落到实处。

(5) 根据工地实际情况,尽可能快速组织劳动力,采取勤倒班的方法,缩短一次连续作业时间。

4. 技术措施

(1) 确保现场水、电供应畅通,加强对各种机械设备的围护与检修,保证其能正常操作。

(2) 在高温天气施工的如混凝土工程,抹灰工程,应适当增加其养护频率,以确保工程质量。

(3) 加强施工管理,各分部分项工程坚决按国家标准规范、规程施工,不能因高温天气,而影响工程质量。

混凝土工程:

为了防止夏季砼施工时受高温干热影响，而产生裂缝等现象，施工时应采取以下措施：

当使用木模时，砼浇捣前必须对木模进行浇水，认真做好砼的养护工作。要用草包加以覆盖，浇水确保混凝土持续保持湿润。设置足够容量的蓄水池和配备足够扬程的高压水泵，确保高空供水。梁柱框架结构，应尽可能采取带模浇水养护，免受曝晒。

根据气温情况及砼的浇捣部位，正确选择砼的坍落度，必要时掺外加剂，以保持或改善砼的和易性、粘聚性，使其泌水性较小。

浇捣大体积砼，应尽量选用水化热低的矿渣硅酸盐水泥，也可掺用缓凝剂、减水剂，使水泥水化速度减慢，以降低和延缓砼内部温度峰值。

应在避开烈日的环境下施工，使砼的水份不致因蒸发过快而形成伸缩裂缝。

遇大雨需中断作业时，应按规范要求留设施工缝。

砌筑工程：

高温季节砌砖，要特别强调砖块的浇水，利用清晨或夜间提前将集中堆放的砖块充分浇水，使砖块保持湿润，防止砂浆失水过快影响砂浆强度和粘结力。

砌筑砂浆的稠度要适当增大，使砂浆有较大的流动性，灰缝容易饱满，也可在砂浆中掺入塑化剂，以提高砂浆的保水性与和易性。

抹灰工程：

抹灰前砼基体表面应用界面剂作界面处理，并使基体湿润，防止砂浆脱水造成开裂、起壳、脱落，抹灰后要加强养护工作。

外墙面的抹灰，应避免在强烈日光直射下操作。

砂浆级配要准确，应根据工作量，有计划地随配随用，为提高砂浆保水性，可按规定要求掺入外加剂。

二、冬季施工措施

1、冬季施工目标

- (1) 加强冬施准备工作，提前作好热源准备。
- (2) 加强冬施准备工作，提高冬施工作质量水平。
- (3) 提高人的素质，为适应冬施管理的要求，对冬施管理人员进行系统培训。

2、冬季施工准备工作

(1) 生产准备

①结合施工特点将冬施准备所需的劳动力，材料等均纳入生产计划。

②对冬施停工工程应进行围护与保管。

③临时设备与设施越冬维护，对现场搅拌机棚，卷扬机棚，消防设施及管道部分进行越冬防冻维护，保证冬季正常使用。

(2) 技术准备

①结合冬季施工原则及工程特点编写施工方案。

②在冬季施工前对技术干部进行专业培训。

3、冬季施工管理

(1) 常温转入冬季施工温度控制。

①低温施工：当大气温度低于 10°C 时，即转入冬季施工。

②当室外日平均气温连续天低于 5°C 时，一切施工项目即转入冬季施工。

(2) 砼工程

1、冬期施工采用商品砼，应及时与商品砼生产厂家联系，提出进场温度的要求，要求确保主要原材料的温度的控制及拌制运输到现场保证温度等，必要时可要求砼厂家掺防冻剂等。

2、混凝土在浇筑前，应清除钢筋上的冰雪和污垢，尽量减少砼的浇筑时间，确保砼连续浇筑。

3、混凝土在负温条件下养护严禁浇水，且外露表面必须覆盖。

4、当拆模后混凝土的表面温度与环境温度差大于 20°C 时应对混凝土采用保温材料覆盖养护。

5、混凝土浇筑后应在其裸露的表面用塑料布等防水材料覆盖并进行保温。

(3) 钢筋工程的施工

1、钢筋在负温度条件下焊接时，应有挡风措施，焊后未冷却的接头，严禁碰到冰雪。

2、负温的闪光对焊，宜采用预热闪光对焊或闪光—预热—闪光焊工艺。其调伸长度与常温相比应增加 $10\%\sim 20\%$ ，利于增大加絜范围，改善接头性能。

3、负温下电渣压力焊应适当加大通电时间，接头药盒拆除时间宜延长 2min 左右，接头的渣壳宜延长 5min ，方可打渣。

(4) 砌筑工程

1、砌块进场后，应急时运至砌筑层，对未能及时拉至砌筑楼层，应采取防雨、防雪措施。

2、砌块在砌筑前，应清除其表面污物，冰雪、遭水浸后冻结的砌块不得使用。

3、砌块专用腻子应入库保存，并采取防潮措施，拌合时，应随拌随用，铺浆长度不得大于一块砌块，缩短腻子降温时间。

4、在砌筑完成后，对运输车辆及容器等工具及时清理，防止第二次使用时冻结。

①为保证砌筑质量，砖砌体应严格按“三一”砌筑法施工，并采用满丁满条排砖法，灰缝应控制在10mm左右。

②转入冬季施工后，砌砖不浇水，要适当加大砂浆稠度，一般控制10-12cm。

③砌筑砂浆标号应按设计院要求配制，一般不再提高标号。

④冬季施工用混合砂浆，采用热砂浆，砌墙温度不低于5℃。

(5) 抹灰工程

①室内抹灰转入冬施后，应采取热做法，环境温度保持5℃以上，门窗、楼梯出入口封闭好。

②室内抹灰后加强管理，并保持5℃以上室温养护。

③室外抹灰砂浆内可掺入各种防冻及时性复合防冻剂，但必须有出厂合格证书和使用证明，并检验合格方准使用。

(6) 水、电、风管工程

①风管工程内不通暖，卫生设备试水后须把其内部及返水弯中的水放净。

②铸铁水管用水泥捻口时应在正常常温下操作。

(7) 消防、安全管理

①预防为主，加强对职工的安全教育工作，并严格执行安全生产责任制。

②严格执行公司现场动火制度。

③易燃品及时清理并远离施工地点堆放。

④保证消防用品供应，保证道路畅通。

三、雨季施工措施

1、雨季施工管理目标

(1)雨季施工主要以预防为主，采用防雨措施及加强排水手段确保雨季正确

进行生产,不受季节性气候影响。

(2) 加强雨季施工信息反馈,对近年来发生的问题要采取防范措施设法排除。

2、雨季施工准备工作

(1). 施工现场

①场地排水:对施工现场及构件生产基地应根据地形对场地排水系统进行疏通以保证水畅通,不积水,并要防止周边地区地面水倒入场内。

②道路:现场内主要运输道路两旁要作好排水沟,保证雨后排水通畅。

机电设备及材料防护

①机电设备:机电设备的电闸箱采取防雨、防潮等措施,并安装好接地保护装置。

②提升机的接地装置进行全面检查,其接地装置、接地的深度、距离、棒径、地线截面应符合规程要求,并进行检测。

③原材料及半成品的保护:

对木门、窗、石膏板等以及怕雨的材料要采取防雨措施,并放入棚内或仓库内,要垫高让其通风良好。

大小设施检修及停工围护

①临时设施检修,对现场院临时设施,如:工人宿舍、食堂、仓库等应进行全面检,对危险临时建筑物顶进行全面翻修加固或拆除。

②对一般不进入雨季施工的工程,力争雨季到来前完成到一定部位,同时考虑防雨措施。

3、雨季施工管理

钢筋混凝土工程

混凝土在雨季施工中坍落度偏大,以及雨后模板,钢筋插铁淤泥较多,影响混凝土质量。因此,我们将尽量避免混凝土浇捣在雨天进行,如无法避免,则采取混凝土开盘前根据砂石含水率,调整配合比,适当减少加水量,合理使用外加剂等到一系列措施,确保工程质量。

装修工程

①装修施工在结构施工同时要提前插入,必须作好上层地面,并封好窗口及电梯井口,各层楼梯间作好档水埂。

②外脚手架要设档脚板，并随时清理架子上的污物，防上雨水溅污墙面。

③高级外饰物及一般外墙涂料等雨季施工过程中要采取如塑料薄膜的保护措施。

④已作好的屋面，要及时将雨水管接至地面，防止雨水沿雨水沟流至墙面而造成污染。

安全工作

①提升机每日作业完毕，将吊篮放至地面，拉断电源，配电箱上锁。

②脚手架的拖拉绳需补齐绞紧，脚手架要加扫地杆。

③露天使用电气设备，要有可靠防漏措施。

(4) 消防工作

①消防器材要有防雨防晒措施。

②对化学品、油类、易燃品应设专人妥善保管，防止受潮变质及起火。

四、台风季节施工措施

1、加强台风季节施工时的反馈工作，收听天气预报，并及时做好防范措施，台风到来前进行全面检查。

2、对各楼层的堆放材料进行全面清理，在堆放整齐的同时必须进行可靠的压重和固定，防止台风来到时将材料吹散。

3、对外架进行细致的检查、加固，竹笆和围网增加绑扎固定点，外架与结构的拉结要增加固定点，同时外来上的全部零星材料和零星垃圾要及时清理干净。

4、提升机的各构件细致检查一遍，上锁装置必须可靠有效。

5、台风来到时各种机械停止操作，人员停止施工。

6、台风过后对各机械和安全设施进行全面检查，没有安全隐患时才可恢复施工作业。

供应商全称（公章）：黑龙江越鼎格建筑工程有限公司

残疾人福利性单位声明函

本单位郑重声明，根据《财政部 民政部 中国残疾人联合会关于促进残疾人就业政府采购政策的通知》（财库〔2017〕141号）的规定，本单位为符合条件的残疾人福利性单位，且本单位参加 单位的 目采购活动提供本单位制造的货物（由本单位承担工程/提供服务），或者提供其他残疾人福利性单位制造的货物（不包括使用非残疾人福利性单位 注册商标的货物）。本单位对上述声明的真实性负责。如有虚假，将依法承担相应责任。

残疾人福利性单位（盖章）：

日期： 年 月 日



投标人关联单位的说明

无

说明： 投标人应当如实披露与本单位存在下列关联关系的单位名称：

- (1) 与投标人单位负责人为同一人的其他单位；
- (2) 与投标人存在直接控股、管理关系的其他单位。



交易执行系统 [230622]DQRS[CS]20220002 第(1)包 2022-09-14 17:47:25

黑龙江越鼎格建筑工程有限公司 2022-09-14 17:47:25