

中小企业声明函 (工程、服务)

本公司 鑫众工建设有限公司 (联合体) 郑重声明, 根据《政府采购促进中小企业发展管理办法》(财库〔2020〕46号) 的规定, 本公司 鑫众工建设有限公司 (联合体) 参加 集贤县林业和草原局 (单位名称) 的 黑龙江省双鸭山市集贤县七星山国家森林公园森林体验基地工程项目 (基础设施栈道修缮项目) (项目名称) 采购活动, 工程的施工单位全部为符合政策要求的中小企业 (或者: 服务全部由符合政策要求的中小企业承接)。相关企业 (含联合体中的中小企业、签订分包意向协议的中小企业) 的具体情况如下:

1. 黑龙江省双鸭山市集贤县七星山国家森林公园森林体验基地工程项目 (基础设施栈道修缮项目) (标的名称), 属于 建筑业 (采购文件中明确的所属行业); 承建 (承接) 企业为 鑫众工建设有限公司 (企业名称), 从业人员 70 人, 营业收入为 1433.95 万元, 资产总额为 3113.21 万元, 属于 小型企业 (中型企业、小型企业、微型企业);

2. / (标的名称), 属于 / (采购文件中明确的所属行业); 承建 (承接) 企业为 / (企业名称), 从业人员 / 人, 营业收入 / 万元, 资产总额为 / 万元, 属于 / (中型企业、小型企业、微型企业);

... ..

以上企业, 不属于大企业的分支机构, 不存在控股股东为大企业的情形, 也不存在与大企业的负责人为同一人的情形。本企业对上述声明内容的真实性负责。如有虚假, 将依法承担相应责任。

企业名称 (盖章): 鑫众工建设有限公司

日期: 2022 年 08 月 17 日

从业人员、营业收入、资产总额填报上一年度数据, 无上一年度数据的新成立企业可不填报

附：年检合格证明



(报告内容仅供参考，具体内容请以国家企业信用信息公示系统查询页面为准)

政府部门公示信息

■ 照面信息

统一社会信用代码：91231100099988930 企业名称：鑫众工建设有限公司
类型：有限责任公司(自然人独资) 法定代表人：孙海碧
注册资本：6000万人民币 成立日期：2014年05月26日
营业期限自：2014年05月26日 营业期限至：
登记机关：黑河市市场监督管理局 核准日期：2022年04月22日
登记状态：存续(在营、开业、在册)
住所：黑河市爱辉区中盟金地花园小区12号楼5单元050101室

经营范围：许可项目：建设工程施工；住宅室内装饰装修；建设工程监理；电气安装服务；特种设备安装改造修理；建筑物拆除作业(爆破作业除外)；道路货物运输(不含危险货物)。一般项目：园林绿化工程施工；灌溉服务；农林牧副渔业专业机械的安装、维修；对外承包工程；软件开发；网络技术服务；工业工程设计服务；物业管理；污水处理及其再生利用；体育场地设施工程施工；专业设计服务；建筑物清洁服务；土石方工程施工；建筑工程机械与设备租赁；建筑材料销售；轻质建筑材料销售；建筑装饰材料销售；五金产品批发；五金产品零售；工程管理服务；工程造价咨询业务；办公用品销售；通讯设备销售；仪器仪表销售；家具销售；计算机软硬件及辅助设备批发；厨具卫具及日用杂品批发；厨具卫具及日用杂品零售；家用电器销售；电子产品销售；家居用品销售。

■ 股东及出资信息

序号	股东名称	证照/证件类型	证照/证件号码	股东类型
1	孙海碧	非公示项	非公示项	自然人股东

■ 主要人员信息

序号	姓名	职位	序号	姓名	职位
1	孙海碧	执行董事兼总经理	2	孙国军	监事

分支机构信息

序号	名称	统一社会信用代码/注册号	登记机关
1	鑫众工建设有限公司拜泉分公司	91230231MA7LQPC48P	齐齐哈尔市拜泉县市场监督管理局
2	鑫众工建设有限公司佳木斯分公司	91230800MA1C9MNH47	佳木斯市市场监督管理局

变更信息

序号	变更事项	变更前内容	变更后内容	变更日期
1	章程备案	无	无	2022年04月22日
2	经营范围变更(含业务范围变更)	许可项目：建设工程施工；住宅室内装饰装修；建设工程监理；电气安装服务；特种设备安装改造修理。一般项目：园林绿化工程施工；灌溉服务；农林牧副渔业专业机械的安装、维修；对外承包工程；软件开发；网络技术服务；工业工程设计服务；物业管理；污水处理及其再生利用；体育场地设施工程施工；专业设计服务；建筑物清洁服务；土石方工程施工；建筑工程机械与设备租赁；建筑材料销售；轻质建筑材料销售；建筑装饰材料销售；五金产品批发；五金产品零售；工程管理服务；工程造价咨询业务；办公用品销售；通讯设备销售；仪器仪表销售；家具销售；计算机软硬件及辅助设备批发；厨具卫具及日用杂品批发；厨具卫具及日用杂品零售；家用电器销售；电子产品销售。	许可项目：建设工程施工；住宅室内装饰装修；建设工程监理；电气安装服务；特种设备安装改造修理；建筑物拆除作业（爆破作业除外）；道路货物运输（不含危险货物）。一般项目：园林绿化工程施工；灌溉服务；农林牧副渔业专业机械的安装、维修；对外承包工程；软件开发；网络技术服务；工业工程设计服务；物业管理；污水处理及其再生利用；体育场地设施工程施工；专业设计服务；建筑物清洁服务；土石方工程施工；建筑工程机械与设备租赁；建筑材料销售；轻质建筑材料销售；建筑装饰材料销售；五金产品批发；五金产品零售；工程管理服务；工程造价咨询业务；办公用品销售；通讯设备销售；仪器仪表销售；家具销售；计算机软硬件及辅助设备批发；厨具卫具及日用杂品批发；厨具卫具及日用杂品零售；家用电器销售；电子产品销售；家居用品销售。	2022年04月22日
			许可项目：建设工程施工；住宅室内装饰装修；建设工	



3	经营范围变更 (含业务范围变更)	房屋建筑, 室内装饰设计服务, 工程监理服务, 园林绿化工程施工, 环保工程施工, 市政道路工程建筑, 建筑钢结构工程安装服务, 公路工程建筑, 城市公路桥梁工程建筑, 灌溉服务, 水源及供水设施工程建筑, 水利发电机电设备工程, 智能化安装工程服务, 电子工程安装服务, 水处理安装活动, 设施农业设备销售、安装, 喷灌机械设备销售、安装。。	程监理; 电气安装服务; 特种设备安装改造修理。一般项目: 园林绿化工程施工; 灌溉服务; 农林牧副渔业专业机械的安装、维修; 对外承包工程; 软件开发; 网络技术服务; 工业工程设计服务; 物业管理; 污水处理及其再生利用; 体育场地设施工程施工; 专业设计服务; 建筑物清洁服务; 土石方工程施工; 建筑工程机械与设备租赁; 建筑材料销售; 轻质建筑材料销售; 建筑装饰材料销售; 五金产品批发; 五金产品零售; 工程管理服务; 工程造价咨询业务; 办公用品销售; 通讯设备销售; 仪器仪表销售; 家具销售; 计算机软硬件及辅助设备批发; 厨具卫具及日用杂品批发; 厨具卫具及日用杂品零售; 家用电器销售; 电子产品销售。	2022年04月06日
4	章程备案	无	无	2022年04月06日
5	分公司/分支机构备案	鑫众工建设有限公司佳木斯分公司;	鑫众工建设有限公司佳木斯分公司;	2021年09月26日
6	分公司/分支机构备案	无	鑫众工建设有限公司佳木斯分公司;	2020年09月30日
7	经营范围变更 (含业务范围变更)	房屋建筑, 室内装饰设计服务, 工程监理服务, 园林绿化工程施工, 环保工程施工。	房屋建筑, 室内装饰设计服务, 工程监理服务, 园林绿化工程施工, 环保工程施工, 市政道路工程建筑, 建筑钢结构工程安装服务, 公路工程建筑, 城市公路桥梁工程建筑, 灌溉服务, 水源及供水设施工程建筑, 水利发电机电设备工程, 智能化安装工程服务, 电子工程安装服务, 水处理安装活动, 设施农业设备销售、安装, 喷灌机械设备销售、安装。。	2020年03月27日
8	经营范围变更 (含业务范围变更)	房屋建筑, 室内装饰设计服务, 工程监理服务。	房屋建筑, 室内装饰设计服务, 工程监理服务, 园林绿化工程施工, 环保工程施工。	2019年10月12日



9	名称变更(字号名称、集团名称等)	黑河市众工建筑工程有限公司	鑫众工建设有限公司	2016年12月08日
10	地址变更(住所地址、经营场所、驻在地址等变更)	黑河市爱辉区中房58号楼A楼020702室	黑河市爱辉区中盟金地花园小区12号楼5单元050101室	2016年12月08日
11	注册资本变更(注册资金、资金数额等变更)	1000	6000.000000	2016年07月21日
12	投资人变更(包括出资额、出资方式、出资日期、投资人名称等)	孙海碧;	孙海碧;	2016年07月21日
13	负责人变更(法定代表人、负责人、首席代表、合伙事务执行人等变更)	孙国军	孙海碧	2015年06月01日
14	投资人变更(包括出资额、出资方式、出资日期、投资人名称等)	孙国军;	孙海碧;	2015年06月01日
15	注册资本变更(注册资金、资金数额等变更)	800	1000.000000	2015年06月01日
16	高级管理人员备案(董事、监事、经理等)	孙海碧;孙国军;	孙海碧;孙国军;	2015年06月01日

清算信息



暂无清算信息

■ 行政许可信息

暂无行政许可信息

■ 行政处罚信息

暂无行政处罚信息

■ 经营异常信息

暂无经营异常信息

■ 严重违法信息

暂无严重违法信息

■ 抽查检查信息

暂无抽查检查信息

■ 司法协助信息

暂无司法协助信息

■ 动产抵押登记信息

暂无动产抵押登记信息

■ 股权出质登记信息

暂无股权出质登记信息

企业自行公示信息 (企业自行公示信息由该企业提供, 企业对其即时信息的真实性、合法性负责)

■ 股东及出资信息

暂无股东及出资信息

■ 股权变更信息

暂无股权变更信息

■ 行政许可信息

暂无行政许可信息

■ 知识产权出质登记信息

暂无知识产权出质登记信息

■ 行政处罚信息

暂无行政处罚信息

■ [2021年度报告](#)

■ 基本信息

统一社会信用代码/注册号：9123110009999889 30 企业名称：鑫众工建设有限公司

企业通信地址：黑河市爱辉区中盟金地花园小区12 号楼5单元050101室 邮政编码：164300

企业联系电话：13351275339

企业电子邮箱：xzg88982228@163.com

从业人数：企业选择不公示

其中女性从业人数：企业选择不公示

企业经营状态：开业

企业控股情况：企业选择不公示

是否有投资信息或购买其他公司股权：否

是否有网站或网店：否

是否有对外担保信息：否

有限责任公司本年度是否发生股东股权转让：否

企业主营业务活动：房屋建筑

■ 网站网店信息

暂无网站网店信息



■ 股东及出资信息

序号	股东	认缴出资额(万元)	认缴出资时间	认缴出资方式	实缴出资额(万元)	实缴出资时间	实缴出资方式
1	孙海碧	6000	2030年12月30日	货币	528.88	2020年12月30日	货币

■ 对外投资信息

暂无对外投资信息

■ 企业资产状况信息

资产总额	企业选择不公示	所有者权益合计	企业选择不公示
营业总收入	企业选择不公示	利润总额	企业选择不公示
营业总收入中主营业务收入	企业选择不公示	净利润	企业选择不公示
纳税总额	企业选择不公示	负债总额	企业选择不公示

■ 社保信息

城镇职工基本养老保险	63 人	失业保险	0 人
职工基本医疗保险	13 人	工伤保险	61 人
生育保险	13 人		
单位缴费基数	单位参加城镇职工基本养老保险缴费基数	企业选择不公示	
	单位参加失业保险缴费基数	企业选择不公示	
	单位参加职工基本医疗保险缴费基数	企业选择不公示	



本期实际缴费金额	单位参加生育保险缴费基数	企业选择不公示
	参加城镇职工基本养老保险本期实际缴费基数	企业选择不公示
	参加失业保险本期实际缴费基数	企业选择不公示
	参加职工基本医疗保险本期实际缴费基数	企业选择不公示
	参加工伤保险本期实际缴费基数	企业选择不公示
	参加生育保险本期实际缴费基数	企业选择不公示
单位缴费基数	单位参加城镇职工基本养老保险累计欠缴金额	企业选择不公示
	单位参加失业保险累计欠缴金额	企业选择不公示
	单位参加职工基本医疗保险累计欠缴金额	企业选择不公示
	单位参加工伤保险累计欠缴金额	企业选择不公示
	单位参加生育保险累计欠缴金额	企业选择不公示

对外提供担保信息

暂无对外提供担保信息

股权变更信息

暂无股权变更信息

2020年度报告

基本信息



统一社会信用代码/注册号：9123110009999889 企业名称：鑫众工建设有限公司
30
企业通信地址：黑河市爱辉区中盟金地花园小区12号楼5单元050101室 邮政编码：164300
企业联系电话：13351275339 企业电子邮箱：xzg88982228@163.com
从业人数：企业选择不公示 其中女性从业人数：企业选择不公示
企业经营状态：开业 企业控股情况：企业选择不公示
是否有投资信息或购买其他公司股权：否 是否有网站或网店：否
是否有对外担保信息：否 有限责任公司本年度是否发生股东股权转让：否
企业主营业务活动：房屋建筑

网站网店信息

暂无网站网店信息

股东及出资信息

序号	股东	认缴出资额(万元)	认缴出资时间	认缴出资方式	实缴出资额(万元)	实缴出资时间	实缴出资方式
1	孙海碧	6000	2030年12月31日	货币	528.88	2020年12月31日	货币

对外投资信息

暂无对外投资信息

企业资产状况信息

资产总额	企业选择不公示	所有者权益合计	企业选择不公示
营业总收入	企业选择不公示	利润总额	企业选择不公示



营业收入中主营业务收入	企业选择不公示	净利润	企业选择不公示
纳税总额	企业选择不公示	负债总额	企业选择不公示

■ 社保信息

城镇职工基本养老保险	48 人	失业保险	0 人
职工基本医疗保险	0 人	工伤保险	43 人
生育保险	0 人		
单位缴费基数	单位参加城镇职工基本养老保险缴费基数		企业选择不公示
	单位参加失业保险缴费基数		企业选择不公示
	单位参加职工基本医疗保险缴费基数		企业选择不公示
	单位参加生育保险缴费基数		企业选择不公示
本期实际缴费金额	参加城镇职工基本养老保险本期实际缴费基数		企业选择不公示
	参加失业保险本期实际缴费基数		企业选择不公示
	参加职工基本医疗保险本期实际缴费基数		企业选择不公示
	参加工伤保险本期实际缴费基数		企业选择不公示
	参加生育保险本期实际缴费基数		企业选择不公示
单位缴费基数	单位参加城镇职工基本养老保险累计欠缴金额		企业选择不公示
	单位参加失业保险累计欠缴金额		企业选择不公示
	单位参加职工基本医疗保险累计欠缴金额		企业选择不公示



单位参加工伤保险累计欠缴金额 企业选择不公示

单位参加生育保险累计欠缴金额 企业选择不公示

对外提供担保信息

暂无对外提供担保信息

股权变更信息

暂无股权变更信息

2019年度报告

基本信息

统一社会信用代码/注册号：9123110009999889 企业名称：鑫众工建设有限公司
30

企业通信地址：黑河市爱辉区中盟金地花园小区12 楼5单元050101室 邮政编码：164300

企业联系电话：15561603456

企业电子邮箱：xzg88982228@163.com

从业人数：企业选择不公示

其中女性从业人数：企业选择不公示

企业经营状态：开业

企业控股情况：企业选择不公示

是否有投资信息或购买其他公司股权：否

是否有网站或网店：否

是否有对外担保信息：否

有限责任公司本年度是否发生股东股权转让：否

企业主营业务活动：房屋建筑

网站网店信息

暂无网站网店信息



股东及出资信息

序号	股东	认缴出资额(万元)	认缴出资时间	认缴出资方式	实缴出资额(万元)	实缴出资时间	实缴出资方式
1	孙海碧	6000	2030年12月31日	货币	528.88	2020年12月31日	货币

对外投资信息

暂无对外投资信息

企业资产状况信息

资产总额	企业选择不公示	所有者权益合计	企业选择不公示
营业总收入	企业选择不公示	利润总额	企业选择不公示
营业总收入中主营业务收入	企业选择不公示	净利润	企业选择不公示
纳税总额	企业选择不公示	负债总额	企业选择不公示

社保信息

城镇职工基本养老保险	30人	失业保险	0人
职工基本医疗保险	0人	工伤保险	0人
生育保险	0人		
单位缴费基数	单位参加城镇职工基本养老保险缴费基数	企业选择不公示	
	单位参加失业保险缴费基数	企业选择不公示	



本期实际缴费金额	单位参加职工基本医疗保险缴费基数	企业选择不公示
	单位参加生育保险缴费基数	企业选择不公示
	参加城镇职工基本养老保险本期实际缴费基数	企业选择不公示
	参加失业保险本期实际缴费基数	企业选择不公示
	参加职工基本医疗保险本期实际缴费基数	企业选择不公示
	参加工伤保险本期实际缴费基数	企业选择不公示
	参加生育保险本期实际缴费基数	企业选择不公示
单位缴费基数	单位参加城镇职工基本养老保险累计欠缴金额	企业选择不公示
	单位参加失业保险累计欠缴金额	企业选择不公示
	单位参加职工基本医疗保险累计欠缴金额	企业选择不公示
	单位参加工伤保险累计欠缴金额	企业选择不公示
	单位参加生育保险累计欠缴金额	企业选择不公示

对外提供担保信息

暂无对外提供担保信息

股权变更信息

暂无股权变更信息

2018年度报告

基本信息

统一社会信用代码/注册号：912311000999988930 企业名称：鑫众工建设有限公司

企业通信地址：黑河市爱辉区中盟金地花园小区12号楼5单元050101室 邮政编码：164300

企业联系电话：13351275339 企业电子邮箱：xzg88982228@163.com

从业人数：企业选择不公示 其中女性从业人数：8人

企业经营状态：开业 企业控股情况：企业选择不公示

是否有投资信息或购买其他公司股权：否 是否有网站或网店：否

是否有对外担保信息：否 有限责任公司本年度是否发生股东股权转让：否

企业主营业务活动：建筑工程

网站网店信息

暂无网站网店信息

股东及出资信息

序号	股东	认缴出资额(万元)	认缴出资时间	认缴出资方式	实缴出资额(万元)	实缴出资时间	实缴出资方式
1	孙海碧	6000	2014年05月26日	货币	800	2016年01月31日	货币

对外投资信息

暂无对外投资信息

企业资产状况信息

资产总额	企业选择不公示	所有者权益合计	企业选择不公示
------	---------	---------	---------



营业总收入	企业选择不公示	利润总额	企业选择不公示
营业总收入中主营业务收入	企业选择不公示	净利润	企业选择不公示
纳税总额	企业选择不公示	负债总额	企业选择不公示

社保信息

城镇职工基本养老保险	26 人	失业保险	0 人
职工基本医疗保险	0 人	工伤保险	0 人
生育保险	0 人		
单位缴费基数	单位参加城镇职工基本养老保险缴费基数	企业选择不公示	
	单位参加失业保险缴费基数	企业选择不公示	
	单位参加职工基本医疗保险缴费基数	企业选择不公示	
	单位参加生育保险缴费基数	企业选择不公示	
本期实际缴费金额	参加城镇职工基本养老保险本期实际缴费基数	企业选择不公示	
	参加失业保险本期实际缴费基数	企业选择不公示	
	参加职工基本医疗保险本期实际缴费基数	企业选择不公示	
	参加工伤保险本期实际缴费基数	企业选择不公示	
	参加生育保险本期实际缴费基数	企业选择不公示	
单位缴费基数	单位参加城镇职工基本养老保险累计欠缴金额	企业选择不公示	
	单位参加失业保险累计欠缴金额	企业选择不公示	
	单位参加职工基本医疗保险累计欠缴		



金额	企业选择不公示
单位参加工伤保险累计欠缴金额	企业选择不公示
单位参加生育保险累计欠缴金额	企业选择不公示

对外提供担保信息

暂无对外提供担保信息

股权变更信息

暂无股权变更信息

2017年度报告

基本信息

统一社会信用代码/注册号：9123110009999889 企业名称：鑫众工建设有限公司
30
企业通信地址：黑河市爱辉区中盟金地花园小区12号楼5单元050101室 邮政编码：164300
企业联系电话：13351275339 企业电子邮箱：xzg88982228@163.com
从业人数：企业选择不公示 其中女性从业人数：企业选择不公示
企业经营状态：开业 企业控股情况：企业选择不公示
是否有投资信息或购买其他公司股权：否 是否有网站或网店：否
是否有对外担保信息：否 有限责任公司本年度是否发生股东股权转让：否
企业主营业务活动：建筑工程

网站网店信息

暂无网站网店信息

股东及出资信息

序号	股东	认缴出资额(万元)	认缴出资时间	认缴出资方式	实缴出资额(万元)	实缴出资时间	实缴出资方式
1	孙海碧	6000	2026年07月12日	货币	6000	2026年07月12日	货币

对外投资信息

暂无对外投资信息

企业资产状况信息

资产总额	企业选择不公示	所有者权益合计	企业选择不公示
营业总收入	企业选择不公示	利润总额	企业选择不公示
营业总收入中主营业务收入	企业选择不公示	净利润	企业选择不公示
纳税总额	企业选择不公示	负债总额	企业选择不公示

社保信息

城镇职工基本养老保险	0人	失业保险	0人
职工基本医疗保险	0人	工伤保险	0人
生育保险	0人		
单位缴费基数	单位参加城镇职工基本养老保险缴费基数	0万元	



本期实际缴费金额	单位参加失业保险缴费基数	0 万元
	单位参加职工基本医疗保险缴费基数	0 万元
	单位参加生育保险缴费基数	0 万元
	参加城镇职工基本养老保险本期实际缴费基数	0 万元
	参加失业保险本期实际缴费基数	0 万元
	参加职工基本医疗保险本期实际缴费基数	0 万元
	参加工伤保险本期实际缴费基数	0 万元
单位累计欠缴金额	参加生育保险本期实际缴费基数	0 万元
	单位参加城镇职工基本养老保险累计欠缴金额	0 万元
	单位参加失业保险累计欠缴金额	0 万元
	单位参加职工基本医疗保险累计欠缴金额	0 万元
	单位参加工伤保险累计欠缴金额	0 万元
	单位参加生育保险累计欠缴金额	0 万元

■ 对外提供担保信息

暂无对外提供担保信息

■ 股权变更信息

暂无股权变更信息

■ [2016年度报告](#)



■ 基本信息

统一社会信用代码/注册号：912311000999988930 企业名称：鑫众工建设有限公司

企业通信地址：黑河市爱辉区中盟金地花园小区12号楼5单元050101室 邮政编码：164300

企业联系电话：13351275339 企业电子邮箱：sunguojun6166@163.com

从业人数：5人 其中女性从业人数：2人

企业经营状态：开业 企业控股情况：企业选择不公示

是否有投资信息或购买其他公司股权：否 是否有网站或网店：否

是否有对外担保信息：否 有限责任公司本年度是否发生股东股权转让：否

企业主营业务活动：房屋建筑，室内装饰设计服务，工程监理服务。

■ 网站网店信息

暂无网站网店信息

■ 股东及出资信息

序号	股东	认缴出资额(万元)	认缴出资时间	认缴出资方式	实缴出资额(万元)	实缴出资时间	实缴出资方式
1	孙海碧	6000	2026年07月12日	货币	87	2016年05月31日	货币

■ 对外投资信息

暂无对外投资信息

■ 企业资产状况信息



资产总额	企业选择不公示	所有者权益合计	企业选择不公示
营业总收入	企业选择不公示	利润总额	企业选择不公示
营业总收入中主营业务收入	企业选择不公示	净利润	企业选择不公示
纳税总额	企业选择不公示	负债总额	企业选择不公示

■ 社保信息

城镇职工基本养老保险	5人	失业保险	5人
职工基本医疗保险	5人	工伤保险	5人
生育保险	5人		
单位缴费基数	单位参加城镇职工基本养老保险缴费基数	企业选择不公示	
	单位参加失业保险缴费基数	企业选择不公示	
	单位参加职工基本医疗保险缴费基数	企业选择不公示	
	单位参加生育保险缴费基数	企业选择不公示	
本期实际缴费金额	参加城镇职工基本养老保险本期实际缴费基数	企业选择不公示	
	参加失业保险本期实际缴费基数	企业选择不公示	
	参加职工基本医疗保险本期实际缴费基数	企业选择不公示	
	参加工伤保险本期实际缴费基数	企业选择不公示	
	参加生育保险本期实际缴费基数	企业选择不公示	
	单位参加城镇职工基本养老保险累计欠缴金额	企业选择不公示	
	单位参加失业保险累计欠缴金额	企业选择不公示	



单位缴费基数	单位参加职工基本医疗保险累计欠缴金额	企业选择不公示
	单位参加工伤保险累计欠缴金额	企业选择不公示
	单位参加生育保险累计欠缴金额	企业选择不公示

对外提供担保信息

暂无对外提供担保信息

股权变更信息

暂无股权变更信息

2015年度报告

基本信息

统一社会信用代码/注册号：91231100099988930 企业名称：黑河市众工建筑工程有限责任公司

企业联系电话：13351275339

邮政编码：164300

企业通信地址：黑河市友谊嘉苑小区四号楼

企业电子邮箱：xzg88982228@163.com

从业人数：企业选择不公示

企业经营状态：开业

是否有网站或网店：否

有限责任公司本年度是否发生股东股权转让：是

是否有投资信息或购买其他公司股权：否

网站网店信息

暂无网站网店信息



■ 股东及出资信息

序号	股东	认缴出资额 (万元)	认缴出资时间	认缴出资方式	实缴出资额 (万元)	实缴出资时间	实缴出资方式
1	孙海碧	1000	2015年1月10日	货币	200	2015年1月10日	实物

■ 对外投资信息

暂无对外投资信息

■ 企业资产状况信息

资产总额	企业选择不公示	所有者权益合计	企业选择不公示
营业总收入	企业选择不公示	利润总额	企业选择不公示
营业总收入中主营业务收入	企业选择不公示	净利润	企业选择不公示
纳税总额	企业选择不公示	负债总额	企业选择不公示

■ 对外提供担保信息

暂无对外提供担保信息

■ 股权变更信息

序号	股东	变更前股权比例	变更后股权比例	股权变更日期
1	孙海碧	0%	100%	2015年11月10日

■ [2014年度报告](#)



■ 基本信息

统一社会信用代码/注册号：91231100099988930 企业名称：黑河市众工建筑工程有限责任公司
企业联系电话：13351275339 邮政编码：164300
企业通信地址：黑河市爱辉区中房58号楼A楼020702室
企业电子邮箱：xzg88982228@163.com 从业人数：企业选择不公示
企业经营状态：开业 是否有网站或网店：否
有限责任公司本年度是否发生股东股权转让：否 是否有投资信息或购买其他公司股权：否

■ 网站网店信息

暂无网站网店信息

■ 股东及出资信息

序号	股东	认缴出资额(万元)	认缴出资时间	认缴出资方式	实缴出资额(万元)	实缴出资时间	实缴出资方式
1	孙国军	800	2014年05月10日	货币	800	2014年05月10日	货币

■ 对外投资信息

暂无对外投资信息

■ 企业资产状况信息

资产总额	企业选择不公示	所有者权益合计	企业选择不公示
营业总收入	企业选择不公示	利润总额	企业选择不公示



营业总收入中主营业务收入	企业选择不公示	净利润	企业选择不公示
纳税总额	企业选择不公示	负债总额	企业选择不公示

■ 对外提供担保信息

暂无对外提供担保信息

■ 股权变更信息

暂无股权变更信息

交易执行系统 [230521]hqsc[CS]20220003 第(1)包 2022-08-20 15:22:36

鑫众工建设有限公司 2022-08-20 15:22:36

附：2021年审计报告



鑫众工建设有限公司
审计报告
2021年度

交易执行系统 [230521]hqcc[CS]20220003 第(1)页 2022-08-20 15:22:36

黑龙江维值会计师事务所有限责任公司
HEILONGJIANG WEIZHI CERTIFIED PUBLIC ACCOUNTANTS CO.,LTD.



审计报告

维值会审字[2022]037号

鑫众工建设有限公司全体股东：

一、 审计意见

我们审计了鑫众工建设有限公司财务报表，包括 2021 年 12 月 31 日的资产负债表、2021 年度的利润表、现金流量表、所有者权益变动表以及相关财务报表附注。

我们认为，后附的财务报表在所有重大方面按照小企业会计准则的规定编制，公允反映了鑫众工建设有限公司 2021 年 12 月 31 日的财务状况以及 2021 年度的经营成果和现金流量。

二、 形成审计意见的基础

我们按照中国注册会计师审计准则的规定执行了审计工作。审计报告的“注册会计师对财务报表审计的责任”部分进一步阐述了我们在这些准则下的责任。按照中国注册会计师职业道德守则，我们独立于鑫众工建设有限公司，并履行了职业道德方面的其他责任。我们相信，我们获取的审计证据是充分适当的，为发表审计意见提供了基础。

三、 管理层和治理层对财务报表的责任

鑫众工建设有限公司管理层（以下简称管理层）负责按照小企业会计准则的规定编制财务报表，使其实现公允反映，并设计、执行和维护必要的内部控制，以使财务报表不存在由于舞弊或错

黑龙江维值会计师事务所有限责任公司
地址：黑龙江省黑河市财政局 408 室

电话、传真：(0456) 8232190 8223333
邮编：164300



误导导致的重大错报。

在编制财务报表时，管理层负责评估鑫众工建设有限公司的持续经营能力，披露与持续经营相关的事项，并运用持续经营假设，除非管理层计划清算鑫众工建设有限公司、终止运营或别无其他现实的选择。

治理层负责监督鑫众工建设有限公司的财务报告过程。

四、注册会计师对财务报表审计的责任

我们的目标是对财务报表整体是否不存在由于舞弊或错误导致的重大错报获取合理保证，并出具包含审计意见的审计报告。合理保证是高水平的保证，但并不能保证按照审计准则执行的审计在某一重大错报存在时总能发现。错报可能由于舞弊或错误导致，如果合理预期错报单独或汇总起来可能影响财务报表使用者依据财务报表作出的经济决策，则通常认为错报是重大的。

在按照审计准则执行审计工作的过程中，我们运用职业判断，并保持职业怀疑。同时，我们也执行以下工作：

(1) 识别和评估由于舞弊或错误导致的财务报表重大错报风险，设计和实施审计程序以应对这些风险，并获取充分、适当的审计证据，作为发表审计意见的基础。由于舞弊可能涉及串通、伪造、故意遗漏、虚假陈述或凌驾于控制之上，未能发现由于舞弊导致的重大错报的风险高于未能由于错误导致的重大错报的风险。

(2) 了解与审计相关的内部控制，以设计恰当的审计程序，



但目的并非对内部控制的有效性发表意见。

(3) 评价管理层选用会计政策的恰当性和作出会计估计及相关披露的合理性。

(4) 对管理层使用持续经营假设的恰当性得出结论。同时，根据获取的审计证据，就可能导致对鑫众工建设有限公司持续经营能力产生重大疑虑的事项或情况是否存在重大不确定性得出结论。如果我们得出结论认为存在重大不确定性，审计准则要求我们在审计报告中提请报表使用者注意财务报表中的相关披露；如果披露不充分，我们应当发表非无保留意见。我们的结论基于截至审计报告日可获得的信息。然而，未来的事项或情况可能导致龙华建筑安装公司不能持续经营。

(5) 评价财务报表的总体列报、结构和内容（包括披露），并评价财务报表是否公允反映相关交易和事项。

我们与治理层就计划的审计范围、时间安排和重大审计发现等事项进行沟通，包括沟通未能在审计中识别出的值得关注的内部控制缺陷。

（此报告无封签章无效）

黑龙江维值会计师事务所有限责任公司 中国注册会计师：



中国注册会计师：



地址：中国·黑河市

报告日期：2022年3月28日

黑龙江维值会计师事务所有限责任公司
地址：黑龙江省黑河市财政局408室

电话、传真：(0456) 8232190 8223333
邮编：164300

资产负债表 (一)

财会年企01表
金额单位: 元

编制单位: 鑫众工建设有限公司

2021年12月31日

项 目	行次	期末余额	年初余额
流动资产:	1	-	-
货币资金	2	2,133,900.67	4,149,490.72
交易性金融资产	3		
衍生金融资产	4		
应收票据	5		
应收账款	6	8,722,664.61	12,924,123.33
预付款项	7	2,612,270.56	5,336,637.53
应收利息	8		
应收股利	9		
其他应收款	10	6,531,097.00	5,311,144.27
存货	11	9,262,217.32	77,653.66
其中: 原材料	12		
库存商品(产成品)	13		
合同资产	14		
持有待售的资产	15		
一年内到期的非流动资产	16		
其他流动资产	17	765,438.19	700,040.47
流动资产合计	18	30,027,588.35	28,499,089.98
非流动资产:	19		
发放贷款和垫款	20		
债权投资	21		
其他债权投资	22		
长期应收款	23		
长期股权投资	24		
其他权益工具投资	25		
其他非流动金融资产	26		
拨付所属资产	27		
投资性房地产	28		
固定资产原价	29	1,609,000.00	1,609,000.00
减: 累计折旧	30	504,450.00	327,845.00
固定资产净值	31	1,104,550.00	1,281,155.00
减: 固定资产减值准备	32		
固定资产净额	33	1,104,550.00	1,281,155.00
在建工程	34		
工程物资	35		
固定资产清理	36		
生产性生物资产	37		
油气资产	38		
无形资产	39		
开发支出	40		
商誉	41		
长期待摊费用	42		
递延所得税资产	43		
其他非流动资产	44		
其中: 特准储备物资	45		
非流动资产合计	46	1,104,550.00	1,281,155.00
资产总计	47		
资产总计	48	31,132,138.35	29,780,244.98

资产负债表（二）

编制单位：鑫众工程建设有限公司

2021年12月31日

财会年企01表
金额单位：元

项 目	行次	期末余额	年初余额
流动负债：	49	-	-
短期借款	50		
交易性金融负债	51		
衍生金融负债	52		
应付票据	53		
应付账款	54	7,640,526.85	9,953,279.55
预收款项	55	10,664,406.19	5,991,630.43
合同负债	56		
应付职工薪酬	57		2,424.70
其中：应付工资	58		
应付福利费	59		
应交税费	60	306,498.63	1,273,324.23
其中：应交税金	61		
应付利息	62		
应付股利	63		
其他应付款	64		
持有待售负债	65		
一年内到期的非流动负债	66		
其他流动负债	67		
流动负债合计	68	17,998,434.41	17,220,658.91
非流动负债：	69	-	-
长期借款	70		
应付债券	71		
租赁负债	72		
长期应付款	73		
专项应付款	74		
预计负债	75		
递延收益	76		
递延所得税负债	77		
其他非流动负债	78		
非流动负债合计	79	-	-
负 债 合 计	80	17,998,434.41	17,220,658.91
所有者权益（或股东权益）：	81		
实收资本（股本）：	82	5,788,895.51	5,288,895.51
国有资本	83		
集体资本	84		
民营资本	85		
外商资本	86		
实收资本（或股本）净额	87	5,788,895.51	5,288,895.51
资本公积	88		
专项储备	89		
盈余公积	90		
其中：法定公积金	91		
未分配利润	92	7,344,808.43	7,270,690.56
归属于母公司所有者权益合计	93	13,133,703.94	12,559,586.07
*少数股东权益	94		
所有者权益合计	95	13,133,703.94	12,559,586.07
负债和所有者权益总计	96	31,132,138.35	29,780,244.98



利润表

编制单位：众工建设有限公司		2021年度		金额单位：元	
行次	项目	本期金额	上期金额	行次	项目
1	一、营业总收入	14,339,548.72	54,763,852.33	37	营业总收入
2	其中：营业收入	14,339,548.72	54,763,852.33	38	营业收入
3	△利息收入			39	利息收入
4	△手续费及佣金收入			40	手续费及佣金收入
5	二、营业总成本	14,263,428.72	53,950,617.77	41	营业总成本
6	其中：营业成本	12,018,484.90	52,370,262.11	42	营业成本
7	△利息支出			43	利息支出
8	△手续费及佣金支出			44	手续费及佣金支出
9	△退保金			45	退保金
10	△赔付支出净额			46	赔付支出净额
11	△提取保险合同准备金净额			47	提取保险合同准备金净额
12	△保单红利支出			48	保单红利支出
13	△分保费用			49	分保费用
14	税金及附加	72,177.05	271,989.23	50	税金及附加
15	销售费用	2,183,587.25	1,366,210.12	51	销售费用
16	管理费用			52	管理费用
17	研发费用			53	研发费用
18	财务费用	-10,730.48	60,183.69	54	财务费用
19	其中：利息费用			55	利息费用
20	利息收入			56	利息收入
21	汇兑净损失（净收益以“-”号填列）			57	汇兑净损失（净收益以“-”号填列）
22	其他			58	其他
23	加：其他收益			59	其他收益
24	投资收益（损失以“-”号填列）			60	投资收益（损失以“-”号填列）
25	其中：对联营企业和合营企业投资收益			61	对联营企业和合营企业投资收益
26	公允价值变动收益（损失以“-”号填列）			62	公允价值变动收益（损失以“-”号填列）
27	净敞口套期收益（损失以“-”号填列）			63	净敞口套期收益（损失以“-”号填列）
28	△汇兑收益（损失以“-”号填列）			64	汇兑收益（损失以“-”号填列）
29	净敞口套期收益（损失以“-”号填列）			65	净敞口套期收益（损失以“-”号填列）
30	公允价值变动收益（损失以“-”号填列）			66	公允价值变动收益（损失以“-”号填列）
31	信用减值损失（损失以“-”号填列）			67	信用减值损失（损失以“-”号填列）
32	资产减值损失（损失以“-”号填列）			68	资产减值损失（损失以“-”号填列）
33	资产处置收益（损失以“-”号填列）			69	资产处置收益（损失以“-”号填列）
34	三、营业利润（亏损以“-”号填列）	76,120.00	813,234.56	70	营业利润（亏损以“-”号填列）
35	加：营业外收入	33.66		71	营业外收入
36	其中：政府补助				政府补助

注：表中带*科目为合并会计报表专用；加△群体项目为金融类企业专用。



现金流量表

编制单位：鑫众工程建设有限公司
 2021年度
 金额单位：元

行次	项目	本期金额	上期金额	行次	项目	本期金额	上期金额
1	一、经营活动产生的现金流量：			30	处置固定资产、无形资产和其他长期资产所收回的现金净额		
2	销售商品、提供劳务收到的现金	24,504,342.55	51,227,980.21	31	处置子公司及其他营业单位收回的现金净额		
3	△客户存款和同业存放款项净增加额			32	收到其他与投资活动有关的现金		
4	△向中央银行借款净增加额			33	投资活动现金流入小计		
5	△向其他金融机构拆入资金净增加额			34	购建固定资产、无形资产和其他长期资产所支付的现金		1,000,000.00
6	△收到其他金融负债合同保费取得的现金			35	投资支付的现金		
7	△收到再保险业务现金净额			36	△质押贷款净增加额		
8	△保户储金及投资款净增加额			37	取得子公司及其他营业单位支付的现金净额		
9	△处置以公允价值计量且其变动计入当期损益的金融资产净增加额			38	支付其他与投资活动有关的现金		
10	△收取利息、手续费及佣金的现金			39	投资活动现金流出小计		1,000,000.00
11	△拆入资金净增加额			40	投资活动产生的现金流量净额		-1,000,000.00
12	△回购业务资金净增加额			41			
13	收到的税费返还			42	500,000.00		
14	收到其他与经营活动有关的现金	16,540,383.94	1,217,590.136	43			
15	经营活动现金流入小计	41,044,726.49	53,404,881.575	44			
16	购买商品、接受劳务支付的现金	21,855,281.07	44,210,540.79	45			
17	△客户贷款及垫款净增加额			46	收到其他与筹资活动有关的现金		
18	△存放中央银行和同业款项净增加额			47	筹资活动现金流入小计		500,000.00
19	△支付原保险合同赔付款项的现金			48			
20	△支付利息、手续费及佣金的现金			49	偿还债务所支付的现金		
21	△支付保单红利的现金			50	分配股利、利润或偿付利息所支付的现金		
22	支付其他与经营活动有关的现金	1,949,372.01	1,296,990.42	51	其中：子公司支付给少数股东的股利、利润		
23	支付的各项税费	1,567,711.54	62,681.40	52	支付其他与筹资活动有关的现金		
24	支付其他与经营活动有关的现金	18,187,951.92	3,740,887.53	53	筹资活动现金流出小计		500,000.00
25	经营活动现金流出小计	43,560,316.54	49,311,100.14	54	筹资活动产生的现金流量净额		
26	经营活动产生的现金流量净额	-2,515,590.05	4,093,781.43	55	四、汇率变动对现金及现金等价物的影响		
27	经营活动产生的现金流量：			56	五、现金及现金等价物净增加额		3,093,781.43
28	收到投资收到的现金			57	加：期初现金及现金等价物余额		1,055,709.29
29	取得投资收益收到的现金			58	六、期末现金及现金等价物余额		4,149,490.72

注：加△指项目为金融类企业专用。

所有者权益变动表

编制单位: 鑫农工程建设有限公司
2021年度
金额单位: 元

项目	本年金额												上年金额															
	归属于母公司所有者权益						所有者权益合计						归属于母公司所有者权益						所有者权益合计									
	1	2	3	4	5	6	7	8	9	10	11	12	13	14	15	16	17	18	19	20	21	22	23	24	25	26		
																											资本公积	其他权益工具
一、本年年末余额	5,288,895.51	-	-	-	-	-	-	7,270,690.56	-	-	12,559,586.07	-	12,559,586.07	-	-	-	-	-	-	-	-	6,286,774.76	-	-	11,575,670.27	-	11,575,670.27	
二、本年年初余额	5,288,895.51	-	-	-	-	-	-	-	-	-	12,559,586.07	-	12,559,586.07	-	-	-	-	-	-	-	-	6,286,774.76	-	-	11,575,670.27	-	11,575,670.27	
三、本年期初余额减少以“-”号填列	500,000.00	-	-	-	-	-	-	-	-	-	574,117.87	-	574,117.87	-	-	-	-	-	-	-	-	-	-	-	983,915.80	-	983,915.80	
(一) 综合收益总额	-	-	-	-	-	-	-	741,177.87	-	-	741,177.87	-	741,177.87	-	-	-	-	-	-	-	-	-	-	-	-	-	-	-
(二) 所有者投入和减少资本	500,000.00	-	-	-	-	-	-	-	-	-	-	-	-	-	-	-	-	-	-	-	-	-	-	-	-	-	-	-
1. 所有者投入普通股	500,000.00	-	-	-	-	-	-	-	-	-	-	-	-	-	-	-	-	-	-	-	-	-	-	-	-	-	-	-
2. 其他权益工具持有者投入资本	-	-	-	-	-	-	-	-	-	-	-	-	-	-	-	-	-	-	-	-	-	-	-	-	-	-	-	-
3. 股份支付计入所有者权益的金额	-	-	-	-	-	-	-	-	-	-	-	-	-	-	-	-	-	-	-	-	-	-	-	-	-	-	-	-
4. 其他	-	-	-	-	-	-	-	-	-	-	-	-	-	-	-	-	-	-	-	-	-	-	-	-	-	-	-	-
(三) 专项储备提取和使用	-	-	-	-	-	-	-	-	-	-	-	-	-	-	-	-	-	-	-	-	-	-	-	-	-	-	-	-
1. 提取专项储备	-	-	-	-	-	-	-	-	-	-	-	-	-	-	-	-	-	-	-	-	-	-	-	-	-	-	-	-
2. 使用专项储备	-	-	-	-	-	-	-	-	-	-	-	-	-	-	-	-	-	-	-	-	-	-	-	-	-	-	-	-
(四) 利润分配	-	-	-	-	-	-	-	-	-	-	-	-	-	-	-	-	-	-	-	-	-	-	-	-	-	-	-	-
1. 提取盈余公积	-	-	-	-	-	-	-	-	-	-	-	-	-	-	-	-	-	-	-	-	-	-	-	-	-	-	-	-
其中: 法定公积金	-	-	-	-	-	-	-	-	-	-	-	-	-	-	-	-	-	-	-	-	-	-	-	-	-	-	-	-
任意公积金	-	-	-	-	-	-	-	-	-	-	-	-	-	-	-	-	-	-	-	-	-	-	-	-	-	-	-	-
# 储备基金	-	-	-	-	-	-	-	-	-	-	-	-	-	-	-	-	-	-	-	-	-	-	-	-	-	-	-	-
# 企业发展基金	-	-	-	-	-	-	-	-	-	-	-	-	-	-	-	-	-	-	-	-	-	-	-	-	-	-	-	-
# 利润归还投资	-	-	-	-	-	-	-	-	-	-	-	-	-	-	-	-	-	-	-	-	-	-	-	-	-	-	-	-
2. 提取一般风险准备	-	-	-	-	-	-	-	-	-	-	-	-	-	-	-	-	-	-	-	-	-	-	-	-	-	-	-	-
3. 对所有者(或股东)的分配	-	-	-	-	-	-	-	-	-	-	-	-	-	-	-	-	-	-	-	-	-	-	-	-	-	-	-	-
4. 其他	-	-	-	-	-	-	-	-	-	-	-	-	-	-	-	-	-	-	-	-	-	-	-	-	-	-	-	-
(五) 所有者权益内部结转	-	-	-	-	-	-	-	-	-	-	-	-	-	-	-	-	-	-	-	-	-	-	-	-	-	-	-	-
1. 资本公积转增资本(或股本)	-	-	-	-	-	-	-	-	-	-	-	-	-	-	-	-	-	-	-	-	-	-	-	-	-	-	-	-
2. 盈余公积转增资本(或股本)	-	-	-	-	-	-	-	-	-	-	-	-	-	-	-	-	-	-	-	-	-	-	-	-	-	-	-	-
3. 盈余公积弥补亏损	-	-	-	-	-	-	-	-	-	-	-	-	-	-	-	-	-	-	-	-	-	-	-	-	-	-	-	-
4. 结转重新计量设定受益计划净资产变动净资产产生	-	-	-	-	-	-	-	-	-	-	-	-	-	-	-	-	-	-	-	-	-	-	-	-	-	-	-	-
5. 其他	-	-	-	-	-	-	-	-	-	-	-	-	-	-	-	-	-	-	-	-	-	-	-	-	-	-	-	-
四、本年年末余额	5,788,895.51	-	-	-	-	-	-	7,344,888.43	-	-	13,133,703.94	-	13,133,703.94	-	-	-	-	-	-	-	-	7,270,690.56	-	-	12,559,586.07	-	12,559,586.07	

注: 加△楷体项目为金融类企业专用, 带#为外商投资企业专用。

鑫众工建设有限公司 2021 年度财务报表附注

1、公司基本情况

1.1 公司概况

鑫众工建设有限公司成立于 2014 年 5 月，注册资本 6000 万元，统一社会信用代码：91231100099988930。法定代表人：孙海碧。

1.2 公司业务性质和主要经营活动

公司经营范围包括：房屋建筑，室内装饰设计服务，工程监理服务、园林绿化工程施工、环保工程施工，市政道路工程建筑，建筑钢结构工程安装服务，公路工程建筑，城市公路桥梁工程建筑，灌溉服务，水源及供水设施工程建筑，水利发电机电设备工程，智能化安装工程服务，电子工程安装服务，水处理安装活动，设施农业设备销售、安装，喷灌机械设备销售、安装。（依法须经批准的项目，经相关部门批准后方可开展经营活动）。

1.3 财务报告的批准报出者和财务报告批准报出日

本财务报告经公司经理办公会于 2022 年 3 月 28 日批准报出。

2、财务报表的编制基础

2.1 编制基础

本公司财务报表以持续经营假设为基础，根据实际发生的交易和事项，按照财政部发布的《企业会计准则——基本准则》（财政部令第 33 号发布、财政部令第 76 号修订）、于 2006 年 2 月 15 日及其后颁布和修订的 42 项具体会计准则、企业会计准则应用指南、企业会计准则解释及其他相关规定（以下合称“企业会计准则”），（按照财政部发布的《小企业会计准则》财会【2011】17 号）的披露规定编制。

根据企业会计准则的相关规定，本公司会计核算以权责发生制为基础。除某些金融工具外，本财务报表均以历史成本为计量基础。资产如果发生减值，则按照相关规定计提相应的减值准备。

2.2 持续经营

本公司自财务报告报出日起 12 个月不存在对本公司持续经营能力产生重大疑虑的事项或情况。

3、遵循企业会计准则的声明

本公司编制的财务报表符合小企业会计准则的要求，真实、完整地反映了本公司 2021 年 12 月 31 日的财务状况及 2021 年度的经营成果和现金流量等有关信息。

4、重要会计政策和会计估计

4.1 会计期间

本公司的会计期间分为年度和中期，会计中期指短于一个完整的会计年度的报告期间。本公司会计年度采用公历年度，即每年自 1 月 1 日起至 12 月 31 日止。

4.2 营业周期

正常营业周期是指本公司从购买用于加工的资产起至实现现金或现金等价物的期间。本公司以12个月作为一个营业周期，并以其作为资产和负债的流动性划分标准。

4.3 记账本位币

人民币为本公司及境内子公司经营所处的主要经济环境中的货币，本公司及境内子公司以人民币为记账本位币。本公司编制本财务报表时所采用的货币为人民币。

4.4 现金及现金等价物的确定标准

本公司现金及现金等价物包括库存现金、可以随时用于支付的存款以及本公司持有的期限短（一般为从购买日起三个月内到期）、流动性强、易于转换为已知金额现金、价值变动风险很小的投资。

4.5 应收款项

应收款项包括应收账款、其他应收款等。本公司对债务人破产或死亡，以其破产财产或遗产清偿后，仍不能收回的应收款项，或因债务人逾期未履行其清偿责任，且具有明显特征表明无法收回时经公司管理当局批准认为坏账损失。

4.5.1 坏账准备的确认标准

本公司在资产负债表日对应收款项账面价值进行检查，对存在下列客观证据表明应收款项发生减值的，计提减值准备：①债务人发生严重的财务困难；②债务人违反合同条款（如偿付利息或本金发生违约或逾期等）；③债务人很可能倒闭或进行其他财务重组；④其他表明应收款项发生减值的客观依据。

4.5.2 坏账准备的转回

如有客观证据表明该应收款项价值已恢复，且客观上与确认该损失后发生的事项有关，原确认的减值损失予以转回，计入当期损益。但是，该转回后的账面价值不超过假定不计提减值准备情况下该应收款项在转回日的摊余成本。

4.6 存货

4.6.1 存货的分类

本公司存货主要包括原材料、包装物、低值易耗品、库存商品（产成品）、工程施工（已完工未结算款）等。

4.6.2 存货取得和发出的计价方法

原材料、包装物、低值易耗品、周转材料的发出按先进先出法，工程施工按个别计价法。

4.6.3 存货可变现净值的确认和跌价准备的计提方法

可变现净值是指在日常活动中，存货的估计售价减去至完工时估计将要发生的成本、估计的销售费用以及相关税费后的金额。在确定存货的可变现净值时，以取得的确凿证据为基础，同时考虑持有存货的目的以及资产负债表日后事项的影响。

在资产负债表日，存货按照成本与可变现净值孰低计量。当其可变现净值低于成本时，提取存货跌价准备。存货跌价准备按单个存货项目的成本高于其可变现净值的差额提取。

计提存货跌价准备后，如果以前减记存货价值的影响因素已经消失，导致存货的可变现净值高于其账面价值的，在原已计提的存货跌价准备金额内予以转回，转回的金额计入当期损益。

4.6.4 存货的盘存制度为永续盘存制。

4.6.5 低值易耗品和包装物的摊销方法

低值易耗品于领用时按一次摊销法摊销；包装物于领用时按一次摊销法摊销。

4.7 固定资产

4.7.1 固定资产确认条件

固定资产是指为生产商品、提供劳务、出租或经营管理而持有的，使用寿命超过一个会计年度的有形资产。固定资产仅在与其有关的经济利益很可能流入本公司，且其成本能够可靠地计量时才予以确认。固定资产按成本并考虑预计弃置费用因素的影响进行初始计量。

4.7.2 各类固定资产的折旧方法

固定资产从达到预定可使用状态的次月起，采用年限平均法在使用寿命内计提折旧。各类固定资产的使用寿命、预计净残值和年折旧率如下：

固定资产类别	预计净残值率(%)	预计使用年限(年)	年折旧率(%)
房屋及建筑物	5	40-50	1.90~2.38
机器设备	5	10	9.50
电子设备	5	10	9.50
运输设备	5	10	9.50
其他	5	5	19.00

预计净残值是指假定固定资产预计使用寿命已满并处于使用寿命终了时的预期状态，本公司目前从该项资产处置中获得的扣除预计处置费用后的金额。

4.7.3 其他说明

与固定资产有关的后续支出，如果与该固定资产有关的经济利益很可能流入且其成本能可靠地计量，则计入固定资产成本，并终止确认被替换部分的账面价值。除此以外的其他后续支出，在发生时计入当期损益。

当固定资产处于处置状态或预期通过使用或处置不能产生经济利益时，终止确认该固定资产。固定资产出售、转让、报废或毁损的处置收入扣除其账面价值和相关税费后的差额计入当期损益。

本公司至少于年度终了对固定资产的使用寿命、预计净残值和折旧方法进行复核，如发生改变则作为会计估计变更处理。

4.8 在建工程

在建工程成本按实际工程支出确定，包括在建期间发生的各项工程支出、工程达到预定可使用状态前的资本化的借款费用以及其他相关费用等。在建工程在达到预定可使用状态后结转为固定资产。

4.9 无形资产

4.9.1 无形资产

无形资产是指本公司拥有或者控制的没有实物形态的可辨认非货币性资产。

无形资产按成本进行初始计量。与无形资产有关的支出，如果相关的经济利益很可能流入本公司且其成本能可靠地计量，则计入无形资产成本。除此以外的其他项目的支出，在发生时计入当期损益。

取得的土地使用权通常作为无形资产核算。自行开发建造厂房等建筑物，相关的土地使用权支出和

建筑物建造成本则分别作为无形资产和固定资产核算。如为外购的房屋及建筑物，则将有关价款在土地使用权和建筑物之间进行分配，难以合理分配的，全部作为固定资产处理。

使用寿命有限的无形资产自可供使用时起，对其原值减去预计净残值和已计提的减值准备累计金额在其预计使用寿命内采用直线法摊销。使用寿命不确定的无形资产不予摊销。

期末，对使用寿命有限的无形资产的使用寿命和摊销方法进行复核，如发生变更则作为会计估计变更处理。此外，还对使用寿命不确定的无形资产的使用寿命进行复核，如果有证据表明该无形资产为企业带来经济利益的期限是可预见的，则估计其使用寿命并按照使用寿命有限的无形资产的摊销政策进行摊销。

4.10 职工薪酬

本公司职工薪酬主要包括短期职工薪酬、离职后福利、辞退福利以及其他长期职工福利。其中：

短期薪酬主要包括工资、奖金、津贴和补贴、职工福利费、医疗保险费、生育保险费、工伤保险费、住房公积金、工会经费和职工教育经费、非货币性福利等。本公司在职工为本公司提供服务的会计期间将实际发生的短期职工薪酬确认为负债，并计入当期损益或相关资产成本。其中非货币性福利按公允价值计量。

离职后福利主要包括基本养老保险、失业保险以及年金等。离职后福利计划包括设定提存计划及设定受益计划。采用设定提存计划的，相应的应缴存金额于发生时计入相关资产成本或当期损益。

在职工劳动合同到期之前解除与职工的劳动关系，或为鼓励职工自愿接受裁减而提出给予补偿的建议，在本公司不能单方面撤回因解除劳动关系计划或裁减建议所提供的辞退福利时，和本公司确认与涉及支付辞退福利的重组相关的成本两者孰早日，确认辞退福利产生的职工薪酬负债，并计入当期损益。但辞退福利预期在年度报告期结束后十二个月不能完全支付的，按照其他长期职工薪酬处理。

职工内部退休计划采用与上述辞退福利相同的原则处理。本公司将自职工停止提供服务日至正常退休日的期间拟支付的内退人员工资和缴纳的社会保险费等，在符合预计负债确认条件时，计入当期损益（辞退福利）。

本公司向职工提供的其他长期职工福利，符合设定提存计划的，按照设定提存计划进行会计处理，除此之外按照设定受益计划进行会计处理。

4.11 收入

4.11.1 商品销售收入

在已将商品所有权上的主要风险和报酬转移给买方，既没有保留通常与所有权相联系的继续管理权，也没有对已售商品实施有效控制，收入的金额能够可靠地计量，相关的经济利益很可能流入企业，相关的已发生或将发生的成本能够可靠地计量时，确认商品销售收入的实现。

4.11.2 提供劳务收入

在提供劳务交易的结果能够可靠估计的情况下，于资产负债表日按照完工百分比法确认提供的劳务收入。劳务交易的完工进度按已经提供的劳务占应提供劳务总量的比例确定。

提供劳务交易的结果能够可靠估计是指同时满足：①收入的金额能够可靠地计量；②相关的经济利益很可能流入企业；③交易的完工程度能够可靠地确定；④交易中已发生和将发生的成本能够可靠地计

量。

如果提供劳务交易的结果不能够可靠估计,则按已经发生并预计能够得到补偿的劳务成本金额确认提供的劳务收入,并将已发生的劳务成本作为当期费用。已经发生的劳务成本如预计不能得到补偿的,则不确认收入。

本公司与其他企业签订的合同或协议包括销售商品和提供劳务时,如销售商品部分和提供劳务部分能够区分并单独计量的,将销售商品部分和提供劳务部分分别处理;如销售商品部分和提供劳务部分不能够区分,或虽能区分但不能够单独计量的,将该合同全部作为销售商品处理。

4.11.3 建造合同收入

在建造合同的结果能够可靠估计的情况下,于资产负债表日按照完工百分比法确认合同收入和合同费用。合同完工进度按累计实际发生的合同成本占合同预计总成本的比例确定。

建造合同的结果能够可靠估计是指同时满足:①合同总收入能够可靠地计量;②与合同相关的经济利益很可能流入企业;③实际发生的合同成本能够清楚地区分和可靠地计量;④合同完工进度和为完成合同尚需发生的成本能够可靠地确定。

如建造合同的结果不能可靠地估计,但合同成本能够收回的,合同收入根据能够收回的实际合同成本予以确认,合同成本在其发生的当期确认为合同费用;合同成本不可能收回的,在发生时立即确认为合同费用,不确认合同收入。使建造合同的结果不能可靠估计的不确定因素不复存在的,按照完工百分比法确定与建造合同有关的收入和费用。

合同预计总成本超过合同总收入的,将预计损失确认为当期费用。

在建合同累计已发生的成本和累计已确认的毛利(亏损)与已结算的价款在资产负债表中以抵销后的净额列示。在建合同累计已发生的成本和累计已确认的毛利(亏损)之和超过已结算价款的部分作为存货列示;在建合同已结算的价款超过累计已发生的成本与累计已确认的毛利(亏损)之和的部分作为预收款项列示。

4.11.4 使用费收入

根据有关合同或协议,按权责发生制确认收入。

4.11.5 利息收入

按照他人使用本公司货币资金的时间和实际利率计算确定

4.12 所得税的会计处理方法

本公司所得税的会计核算采用应付税款法,以根据有关税法规定对本年度的税前会计利润作相应调整后的应纳税所得额作为计算当期所得税费用的基数。

本公司所得税分月或分季预缴,由主管税务机关具体核定。在年终汇算清缴时,少缴的所得税税额,在下一年度内缴纳;多缴纳的所得税税额,在下一年度内抵缴。

本公司所得税采取独立经济核算的成员企业为纳税人,在企业所在地缴纳所得税。

4.13 重要会计政策、会计估计的变更及差错更正

4.13.1 重要会计政策、会计估计的变更

本年无重要会计政策、会计估计变更事项

5、税项

税(费)种	具体税(费)率情况
增值税	应税收入按9、3%的税率计算销项税，并按扣除当期允许抵扣的进项税额后的差额计缴增值税。
城市维护建设税	按实际缴纳的流转税的7%计缴。
教育费附加	按实际缴纳的流转税的3%计缴。
地方教育费附加	按实际缴纳的流转税的2%计缴。
企业所得税	按应纳税所得额的25%计缴。

6、报表主要项目注释

以下注释项目（含公司财务报表重要项目注释）除非特别指出，“上年年末余额”指2020年12月31日，“期末余额”指2021年12月31日，“本期”指2021年度，“上期”指2020年度。

6.1 货币资金

项 目	期末余额	上年年末余额
库存现金	352,125.23	552.38
银行存款	1,781,775.44	4,148,938.34
合 计	2,133,900.67	4,149,490.72

6.2 应收账款

6.2.1 应收账款按账龄列示如下：

账 龄	年末数		年初数	
	金额	比例（%）	金额	比例（%）
1年以内（含1年）	844,286.23	9.68	4,421,496.77	34.21
1-2年（含2年）	775,579.09	8.89	4,457,405.41	34.49
2-3年（含3年）	3,215,057.59	36.86	377,841.56	2.92
3年以上	3,887,741.70	44.57	3,667,379.59	28.38
合 计	8,722,664.61	100.00	12,924,123.33	100.00

6.2.1.2 本期计提、收回或转回的坏账准备情况

本期坏账准备无变化。

6.2.1.3 本期实际核销的应收账款情况

本报告期无实际核销的应收账款。

6.3 预付款项

账 龄	期末余额		上年年末余额	
	金额	比例（%）	金额	比例（%）
1年以内	165,594.00	6.34	3,527,797.57	66.11
1至2年	243,884.70	9.34	28,411.10	0.53
2至3年	487,364.00	18.66	344,397.01	6.45
3年以上	1,715,427.86	65.66	1,436,031.85	26.91
合 计	2,612,270.56	100.00	5,336,637.53	100.00

6.4 其他应收款

项目	期末余额	上年年末余额
应收利息		
应收股利		
其他应收款	6,531,097.00	5,311,144.27
合计	6,531,097.00	5,311,144.27

6.4.1 其他应收款

6.4.1.1 其他应收款按账龄列示如下:

账龄	年末数		年初数	
	金额	比例(%)	金额	比例(%)
1年以内(含1年)	4,100,866.04	62.79	1,709,891.87	32.19
1—2年(含2年)	1,138,585.04	17.43	2,193,752.40	41.30
2—3年(含3年)	1,291,645.92	19.78	1,407,500.00	26.51
3年以上				
合计	6,531,097.00	100.00	5,311,144.27	100.00

6.4.1.2 本期计提、收回或转回的坏账准备情况

本期无计提坏账准备。

6.4.1.3 本期实际核销的其他应收款情况

本报告期无实际核销的其他应收账款。

6.5 存货

存货种类	期末余额	上年年末余额
原材料		
工程施工	9,262,217.32	77,653.66
合计	9,262,217.32	77,653.66

6.6 固定资产

项目	期末余额	上年年末余额
固定资产	1,104,550.00	1,281,155.00
固定资产清理		
合计	1,104,550.00	1,281,155.00

6.6.1 固定资产情况

项目	年初余额	本年增加	本年减少	年末余额
一、账面原值合计	1,609,000.00			1,609,000.00
其中：机器设备及电子设备	609,000.00			609,000.00
运输设备	1,000,000.00			1,000,000.00
办公家具				
二、累计折旧合计	327,845.00	176,605.00		504,450.00

项 目	年初余额	本年增加	本年减少	年末余额
其中：机器设备及电子设备	327,845.00	57,855.00		385,700.00
运输设备		118,750.00		118,750.00
办公家具				
三、固定资产账面净值合计	1,281,155.00			1,104,550.00
其中：机器设备及电子设备	281,155.00			223,300.00
运输设备	1,000,000.00			881,250.00
办公家具				

6.7 应付账款

6.7.1 应付账款按账龄列示

项 目	期末余额	上年年末余额
1年以内	3,569,922.31	3,132,872.56
1-2年		
2-3年		
3年以上	4,070,604.54	6,820,406.99
合 计	7,640,526.85	9,953,279.55

6.8 预收款项

6.8.1 预收款项列示

项 目	期末余额	上年年末余额
1年以内	4,948,516.29	3,022,988.89
1-2年	2,747,248.36	
2-3年		
3年以上	2,968,641.54	2,968,641.54
合 计	10,664,406.19	5,991,630.43

6.9 应付职工薪酬

项 目	上年年末余额	本期增加	本期减少	期末余额
1、工资、奖金、福利		1,521,766.60	1,521,766.60	
2、社会保险费		292,269.01	292,269.01	
3、工会经费、职工教育经费	2,424.70	32,911.70	35,336.40	
合 计	2,424.70	1,846,947.31	1,849,372.01	

6.10 应交税费

项 目	期末余额	上年年末余额
预交增值税	-271,215.49	
未交增值税	-41,685.91	1,088,347.98
企业所得税	1,469.27	40,661.73
印花税	4,967.10	12,499.90
城市维护建设税	-19.60	81,604.26
教育费附加	-8.40	30,126.21

地方教育费附加	-5.60	20,084.15
合计	-306,498.63	1,273,324.23

6.11 实收资本

投资者名称	上年年末余额	本期增加	本期减少	期末数
孙海碧	5,288,895.51	500,000.00		5,788,895.51
合计	5,288,895.51	500,000.00		5,788,895.51

6.12 未分配利润

项 目	本年金额	上年金额
本年初余额	7,270,690.56	6,286,774.76
本年增加额	74,117.87	983,915.80
其中：本年净利润转入	74,117.87	772,572.83
其他调整因素		211,342.97
本年减少额		
其中：本年提取盈余公积数		
本年提取一般风险准备		
本年分配现金股利数		
转增资本		
其他减少		
本年年末余额	7,344,808.43	7,270,690.56

6.13 营业收入和营业成本

项 目	本期发生额		上期发生额	
	收入	成本	收入	成本
主营业务	14,339,548.72	12,018,484.90	54,763,852.33	52,370,262.11
其他业务				
合计	14,339,548.72	12,018,484.90	54,763,852.33	52,370,262.11

6.14 税金及附加

项 目	本期发生额	上期发生额
城市维护建设税	32,442.39	113,936.21
教育费附加	16,171.63	50,220.06
地方教育费附加	10,781.09	33,480.05
印花税	9,861.80	23,409.60
环保税	2,920.14	283.31
合计	72,177.05	221,329.23

6.15 管理费用

项 目	本期发生额	上期发生额
办公费	14,260.00	6,940.00
培训费	8,465.35	
差旅费		

工资	1,521,766.60	1,243,880.00
社会保险	395,218.13	39,152.22
咨询费		4,000.00
交通费	6,594.69	
工会经费	32,911.70	16,382.90
残疾人就业保障金	16,792.38	
折旧	176,605.00	57,855.00
标书费	10,943.40	
合 计	2,183,557.25	1,368,210.12

6.16 财务费用

项 目	本期发生额	上期发生额
利息费用		
利息收入	10,871.88	9,383.69
其他支出	81.40	200.00
合 计	-10,790.48	-9,183.69

6.17 所得税费用

项 目	本期发生额	上期发生额
当期所得税费用	1,900.46	40,661.73
递延所得税费用		
合 计	1,900.46	40,661.73

6.18 现金流量表项目

现金流量表补充资料

补充资料	本期金额	上期金额
1、将净利润调节为经营活动现金流量：		
净利润	74,117.87	772,572.83
加：资产减值准备		
固定资产折旧、油气资产折耗、生产性生物资产折旧	176,605.00	57,855.00
无形资产摊销		
长期待摊费用摊销		
处置固定资产、无形资产和其他长期资产的损失		
固定资产报废损失		
公允价值变动损失		
财务费用		
投资损失		
递延所得税资产减少		
递延所得税负债增加		
存货的减少	-9,184,563.66	7,103,142.21
经营性应收项目的减少	5,640,475.24	2,700,024.63
经营性应付项目的增加	777,775.50	-6,751,156.21

其他		211,342.97
经营活动产生的现金流量净额	-2,515,590.05	4,093,781.43
2、不涉及现金收支的重大投资和筹资活动：		
债务转为资本		
一年内到期的可转换公司债券		
融资租入固定资产		
3、现金及现金等价物净变动情况：		
现金的期末余额	2,133,900.67	4,149,490.72
减：现金的期初余额	4,149,490.72	1,055,709.72
加：现金等价物的期末余额		
减：现金等价物的期初余额		
现金及现金等价物净增加额	-2,015,590.05	3,093,781.43

6.18.2 现金及现金等价物的构成

项 目	期末余额	上年年末余额
一、现金	2,133,900.67	4,149,490.72
其中：库存现金	352,125.23	552.38
可随时用于支付的银行存款	1,781,775.44	4,148,938.34
可随时用于支付的其他货币资金		
二、现金等价物		
其中：三个月内到期的债券投资		
三、期末现金及现金等价物余额		
其中：母公司或集团内子公司使用受限制的现金和现金等价物	2,133,900.67	4,149,490.72

7、承诺及或有事项

8.1 重大承诺事项

截至 2021 年 12 月 31 日，本公司无需要披露的重大承诺事项。

8、或有事项

截至 2021 年 12 月 31 日，本公司无需要披露的或有事项。

9、资产负债表日后事项

截至财务报告批准报出日，本公司无需要披露的资产负债表日后事项。

10、其他重要事项

截至 2021 年 12 月 31 日，本公司无需要披露的其他重要事项。





证书序号: 0016293

说明

- 1、《会计师事务所执业证书》是证明持有人经财政部门依法审批，准予执行注册会计师法定业务的凭证。
- 2、《会计师事务所执业证书》记载事项发生变动的，应当向财政部门申请换发。
- 3、《会计师事务所执业证书》不得伪造、涂改、出租、出借、转让。
- 4、会计师事务所终止或执业许可注销的，应当向财政部门交回《会计师事务所执业证书》。



发证机关: 黑龙江省财政厅
二〇二一年十二月 日

中华人民共和国财政部制

交易执行系统 12-09-27 14:03:10 CSJ2021090756

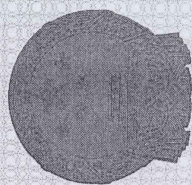

会计师事务所 执业证书



名称: 黑龙江维值会计师事务所有限责任公司
 首席合伙人: 蒋海艳
 主任会计师: 蒋海艳
 经营场所: 黑龙江省黑河市财政局408室

组织形式: 有限责任
 执业证书编号: 23090010
 批准执业文号: 黑财注字[2004]79号
 批准执业日期: 2004年12月01日

众工建设有限公司 2022-08-20 15:22:36

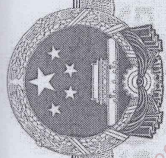

营业执照 (副本)

统一社会信用代码
91231100769207465N

(1-1)

扫描二维码登录
“国家企业信用
信息公示系统”，
了解更多登记、
备案、许可、监
管信息。



名称 黑龙江维值会计师事务所有限责任公司
类别 有限责任公司(自然人投资或控股)
法定代表人 蒋海艳

注册资本 叁拾万圆整

成立日期 2004年12月01日

营业期限 长期

住所 黑龙江省黑河市财政局408室

经营范围 按资质规定的范围和有效期限从事经营活动。会计、审计及税务服务
(依法须经批准的项目，经相关部门批准后方可开展经营活动，具体经营项目以相关部门批准文件或许可证件为准)



登记机关

2021年10月22日

http://www.gsxt.gov.cn

国家企业信用信息公示系统网址:

市场主体应当于每年1月1日至6月30日通过国家企业信用信息公示系统报送公示年度报告。

国家市场监督管理总局监制

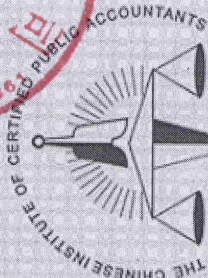

姓名	孟秀英
Sex	女
Date of birth	1949-07-11
Working unit	黑龙江博信会计师事务所有限公司
Identity card No.	232601194907110024

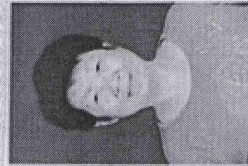

交易执行系统 [230521]haac[CS]20220003第(1)包 2022-08-20 15:22:36

年度检验登记 Annual Renewal Registration

本证书经检验合格，继续有效一年。
This certificate is valid for another year after this renewal.

2021



证书编号: 230000072043
No. of Certificate

批准注册协会: 黑龙江省注册会计师协会
Authorized Institute of CPAs

发证日期: 2003 年 12 月 20 日
Date of Issuance

年 月 日
y /m /d

4

5

众工建设有限公司 2022-08-20 15:22:36

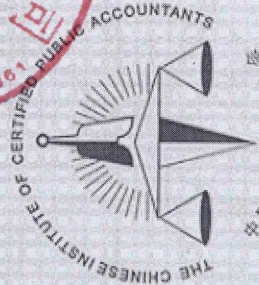

姓名	郭英
Sex	女
出生日期	1956-05-24
工作单位	黑龙江德信会计师事务所有限公司
身份证号码	232601195605240223



交易执行系统 [230521]hqcq[CS]20220003 第(1)包 2022-08-20 15:22:36

年度检验登记
Annual Renewal Registration

本证书经检验合格，继续有效一年。
This certificate is valid for another year after this renewal.

2021



证书编号: 230900100002
No. of Certificate

批准注册协会: 黑龙江省注册会计师协会
Authorized Institute of CPA

发证日期: 2005 年 05 月 25 日
Date of Issuance

年 月 日
y m d